

UNIVERSIDADE DE LISBOA

FACULDADE DE LETRAS

Departamento de História



**A cerâmica de cozinha africana de Monte Molião
(Monte Molião, Lagos)**

Álvaro Paulo Alves Pereira

Dissertação de Mestrado em Arqueologia apresentada à Faculdade de Letras da
Universidade de Lisboa sob orientação da Professora Doutora Ana Margarida Arruda
dos Santos Gonçalves.

2015

À
Ana Mafalda,
Pela alma que meu deu.

“O desejo de escavar a terra à procura de objectos valiosos é seguramente uma das mais antigas paixões humanas, e a escavação arqueológica pode ser uma das suas manifestações mais recentes. A história dos métodos de escavação reflecte as mudanças do que as sucessivas gerações consideram valioso.”

Edward C. Harris (1991)

Agradecimentos

Agradeço à minha orientadora, Professora Doutora Ana Margarida Arruda, a cedência dos materiais, a constante partilha de informação e de bibliografia, bem como os conselhos e os estímulos de quem conhece muito bem esta temática, um sentido obrigado.

À Professora Doutora Catarina Viegas agradeço, por ter acreditado em mim quando me candidatei ao Curso de Arqueologia e pelo conhecimento que me transmitiu sobre cerâmica.

A todos os meus Professores Doutores dos diversos seminários: Victor Gonçalves, Mariana Diniz, Amilcar Guerra, João Cunha Ribeiro e Ana Catarina de Sousa, pelos ensinamentos transmitidos.

À Mestre Vanessa Dias, por nunca se ter recusado na ajuda que tantas vezes lhes solicitei e pela colaboração na organização das estampas.

Aos meus colegas de Curso, principalmente à Ana Beatriz, pelos debates que tivemos sobre cerâmica e na cedência de alguns desenhos.

Às minhas amigas, Silvéria Pereira e Joaquina Gonçalves pelo ânimo que me deram nos momentos de esmorecimento.

Por último e a título mais pessoal, o mais forte dos agradecimentos, à minha mulher Ana Mafalda, pelo apoio incondicional, motivação e força que me deu ao longo destes anos de estudo. Não esqueço também o apoio discreto que me deram os meus dois filhos, Tiago e Madalena e o orgulho que vi nos olhos dos meus pais, Belarmino e Rosa Paulo.

ÍNDICE	Pág.
Resumo	1
1. Introdução	3
2. Monte Molião	
2.1 Enquadramento geográfico	5
2.2 Descrição Geológica	5
2.3 As intervenções arqueológicas em Monte Molião	7
3. A cerâmica de cozinha africana: definição, características gerais e áreas de produção	9
4. Cerâmica de cozinha africana em Monte Molião	12
4.1 Opções metodológicas	12
4.2 Formas dominantes	14
4.3 Formas minoritárias	19
4.4 Comentário final às formas de Cerâmica de Cozinha Africana de Monte Molião	31
4.5 Os contextos de recolha e a leitura estratigráfica	32
5. Síntese integrada dos resultados	38
6. A cerâmica de cozinha africana no quadro da presença romana no sul do território português	41
7. Considerações Finais	44
8. Referências bibliográficas	48
9. Anexos	
I – Mapas	67
II – Catálogo fragmentos	71
III – Estampas	107
IV – Tabelas	127
V – Inventário	130

A cerâmica de cozinha africana de Monte Molião (Lagos, Portugal)

Resumo:

Monte Molião fica situado na margem esquerda do estuário da Ribeira de Bensafrim, em Lagos. Teve uma ocupação pré-romana, tendo sido densamente povoado durante toda a época romana. Neste trabalho, analisam-se os fragmentos de cerâmica de cozinha africana recolhidos no sítio, em escavações arqueológicas. O conjunto engloba 2005 fragmentos classificáveis, no entanto, apenas 1767 foram passíveis de tipificação (de acordo com as propostas de Tortorella, Hayes e M. Bonifay), tendo sido analisados também de acordo com a sua posição estratigráfica, o que permitiu retirar informação sobre a sua cronologia absoluta e integração nas diferentes fases de ocupação romana do sítio. Todos foram também abordados do ponto de vista do fabrico, concretamente no que se refere à cor e à estrutura física da pasta, numa tentativa de aproximação aos centros produtores. 161 exemplares, considerados representativos do conjunto, foram desenhados e tintados.

O circuito da cerâmica de cozinha africana no sul de Portugal foi proposto com base nos dados do sítio de Lagos, mas também com outros provenientes de distintos locais algarvios, tendo-se concluído que aqueles em que esta cerâmica se tinha registado eram litorais ou facilmente acessíveis por rio.

Palavras-chave: Monte Molião, cerâmica de cozinha africana, economia antiga.

Abstract:

Monte Molião lies on the left bank of the Ribeira de Besafrim estuary, in Lagos, Portugal. It had a pre-Roman occupation, having been densely populated during the entire Roman era. In this work we analyse fragments of african kitchen pottery recovered by archaeological excavations from Monte Molião. The set encompasses 2005 classifiable fragments, even though only 1767 were typified (according to the proposals of Tortorella, Hayes e M. Bonifay). The fragments were also analysed according to their stratigraphic position, which allowed us to infer their absolute chronology and integration in the different Roman occupation phases of the site. They were also studied from the point of view of fabrication, in particular regarding the colour and physical structure of the paste, in an attempt to identify the producing centres. A subset of 161 pieces, considered representative of the whole set, were drawn and tinted.

The african kitchen pottery circuit in southern Portugal was proposed based on the data of the Lagos site, but also with others from distinct places in the Algarve, whereby we conclude that those in which these ceramics have been registered were on the coast or easily accessible by river.

Keywords: Monte Molião, african kitchen pottery, ancient economy.

1. Introdução

O território circundante à grande baía de Lagos teve ocupação pré-romana e foi densamente povoado durante toda a época romana, facto comprovado pelos imensos vestígios arqueológicos que têm vindo a ser descobertos desde o século XIX (Arruda, 2007).

Nas duas margens da foz do estuário da Ribeira de Bensafrim esta ocupação romana foi documentada, ainda que nem sempre de forma sincrónica.

Na esquerda, concretamente no Monte Molião, foi balizada entre os finais do século II a.C. e a segunda metade do II da nossa Era (Arruda e Sousa, 2010). Na área urbana da actual cidade de Lagos, o espólio que tem vindo a ser recolhido revela uma importante actividade “industrial” de produtos piscícolas, que, tendo tido início entre os meados do século I se estendeu até ao século VI, ainda que pareça reduzir-se a partir do século III (Ramos, Almeida e Laço, 2006; Filipe, Brazuna e Fabião, 2010). Esta situação permitiu verificar a existência de dois povoamentos, apenas em parte simultâneos, um na margem esquerda e outro na direita, pelo menos desde meados do século I até ao abandono de Molião, no século II.

Nesta Introdução, não podemos deixar de referir que a localização da *Laccobriga* das fontes clássicas esteve sempre de alguma forma relacionada com os estudos efectuados na baía de Lagos (Arruda, 2007). Com efeito, o núcleo urbano referido por Pompónio Mela foi identificado com a actual cidade algarvia, ou, pelo menos, tem sido aceite a sua localização nas suas imediações (Mantas, 1997. p. 289; Arruda, 2007).

Contudo, Jorge de Alarcão mantém sérias reservas a esta identificação, por um lado porque o promontório que Mela refere pode não ser o de S. Vicente (Sagres), (Alarcão, 1997, p. 297) e, por outro, porque a ausência de vestígios arqueológicos no subsolo de Lagos eram, até há pouco tempo, muito ténues ou quase inexistentes (Alarcão, 1997. p. 298).

Os trabalhos arqueológicos realizados entre 2006 e 2014 no Monte Molião, modificaram consideravelmente o panorama até então conhecido, evidenciando a existência de um núcleo urbano de época romana na Baía de Lagos, relativamente perto do *Promunturium Sacrum* (S. Vicente), que teve também uma ocupação pré-romana.

Neste trabalho, estuda-se a cerâmica de cozinha africana importada do norte de África, dando-se particular atenção às formas representadas, bem como aos fabricos documentados, sem nunca perder de vista a sua posição estratigráfica em Monte Molião.

Após esta breve Introdução, efectua-se uma leitura global do sítio (2.), em que se regista a sua localização, os trabalhos efectuados e, em traços gerais, os dados que deles decorreram.

A cerâmica de cozinha africana é abordada em 3., iniciando-se a sua apresentação pela caracterização geral, áreas de produção, formas, fabricos e cronologia da produção e do consumo.

O conjunto de Monte Molião é estudado no capítulo 4., onde se começa por definir as opções metodológicas, concretamente as tipologias utilizadas, seguindo-se a descrição das formas dominantes, das formas minoritárias, um comentário final referente às formas identificadas e à sua representação no sítio e ainda uma análise dos dados fornecidos pelos inúmeros fragmentos de cerâmica de cozinha africana recolhidos no local, considerando os contextos de recolha e a leitura estratigráfica.

No capítulo 5. apresenta-se uma interpretação da cerâmica de cozinha africana de Monte Molião num contexto alargado que nos sugere assim uma síntese integrada dos resultados.

Os locais no sul do território português onde a cerâmica de cozinha africana esteve bem presente e os tipos de formas mais comercializadas são identificados no ponto 6.

Por último no capítulo 7., considerações finais, sintetizam-se os resultados do estudo realizado, com o objectivo de destacar as principais questões tratadas e apresentar as deduções lógicas correspondentes aos propósitos previamente estabelecidos no trabalho.

2. Monte Molião

2.1 Enquadramento geográfico

O Monte Molião fica situado numa colina de topo ligeiramente aplanado em forma de elipse com uma cota máxima de 30 metros, na margem esquerda da Ribeira de Bensafrim, distando, actualmente, cerca de 500m de linha de costa, na Freguesia de São Sebastião, no Concelho de Lagos (anexo I, fig. 1). Do local domina-se visualmente todo o estuário do rio de Lagos e a Baía (anexo I, fig. 2 e 3).

O sítio está registado na DGPC com o Código Nacional de Sítio nº 11870 e classificado como imóvel de interesse público, segundo o Decreto n.º 26 A/92, DR, I Série-B, nº 126 de 1 de Junho de 1992. Na Carta Militar de Portugal, é identificado na folha nº 602, com as seguintes coordenadas: Longitude – 37° 06'48" W; Latitude – 08° 40'21" N (anexo I, fig. 4).

2.2 Descrição Geológica

O sítio insere-se na Orla Algarvia, numa fina faixa de areia que se estende à beira-mar, onde a altura é aplanada com ligeiras elevações (Rodrigues, 2002, p. 14), área de baixos-relevos, não superior a uma altitude dos 400m (Ribeiro, 1998, p. 40). Insere-se numa região considerada mediterrânea por excelência (Arruda, 2000, p. 4), com uma costa recortada por baías e enseadas (Gomes, 2004, p. 56), conformação que seria muito mais acentuada na antiguidade, formando áreas de abrigo naturais (Rodrigues, 2002, p. 16).

Durante o primeiro milénio a.C., o estuário da Ribeira de Bensafrim era mais largo e a água rodeava, quase por completo, o Monte Molião (Ramos Pereira, [et al.], 1994). A formação de um cordão dunar terá originado a protecção da ribeira de Bensafrim das investidas do mar, e diminuído, em grande medida, a influência de marés (Detry e Arruda, 2012, p. 173). Não obstante a definição de estuário proposta por Pritchard (1976) poder ser considerada irrealista, por abranger somente a região de influência da água do mar ou zona de mistura, e limitada por não reconhecer a variabilidade temporal da descarga fluvial e as

possíveis alterações, podemos, de acordo com este autor, enquadrar este estuário numa das classificações geomorfológicas de um estuário baseadas na sua origem: Estuário Construído por Barra (fig. 1). Segundo Pritchard (1976, p. 3-4), estes estuários formaram-se durante a transgressão Flandriana, os processos sedimentares activos formaram barras arenosas na sua entrada. São sistemas associados a regiões costeiras, que podem sofrer processos erosivos com facilidade, produzindo grande quantidade de sedimentos. Estes sistemas são, em geral, rasos, com profundidades não superiores a 20-30 m, e podem apresentar canais e lagunas extensas no seu interior.

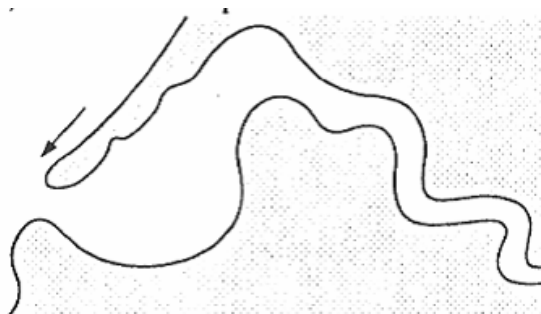

Fig. 1 - Estuário construído por Barra, segundo Pritchard (1976)

Geologicamente, é caracterizado, de uma forma geral, por uma litologia sedimentar de idade meso-cenozóica que assenta nos turbiditos do Maciço Antigo Paleozóico (Gomes, 2010, p. 22) e é constituído por estratos mesozóicos e terciários interrompidos por uma superfície de erosão (Arruda, 2000, p. 4-6).

Na nota explicativa da carta, R. Rocha coloca a formação de Lagos-Portimão entre o final do Aquitaniano e o início do Langhiano, referindo a provável idade Burdigaliana do referido complexo litológico. No entanto, estudos mais recentes indicam a idade desta formação “no intervalo Langhiano-Serravaliano” (Cachão, [et al.], 1998, p. 170).

Segundo a carta geológica de Portugal (folha 52-A, Portimão) (anexo I, fig. 5), o substrato geológico da zona de Monte Molião é formado por depósitos de areias vermelhas e seixos rubeificados (Plio-Plistocénico).

A zona circundante ao Monte Molião é composta por areias e argilas que fornecem uma maior aptidão agrícola para os solos (Gomes, 2004, p. 56). Já em época romana, esta aptidão agrícola se comprovava, baseava-se nos cereais, na vinha e na oliveira (Alarcão, 2004, p. 29).

2.3. As intervenções arqueológicas em Monte Molião

O sítio arqueológico de onde são provenientes os materiais alvo do presente estudo (Monte Molião) era um monte inicialmente coberto na sua maioria por vegetação rasteira e densa com vestígios de agricultura recente, que não o afectou particularmente. Existem pequenas áreas em que afloramento rochoso está muito perto da superfície.

Estácio da Veiga foi o primeiro a identificar o local e a encontrar os primeiros materiais arqueológicos à superfície (Veiga, 1910, p. 222).

O estudo da necrópole ficou a cargo da Sociedade Arqueológica Santos Rocha (ex-Sociedade Arqueológica da Figueira da Foz), tendo o seu fundador escavado, pessoalmente, nos inícios do século XX, duas sepulturas (Rocha, 1906). O espólio encontra-se distribuído pelo Museu Nacional de Arqueologia, Museu Municipal de Lagos e o Museu Municipal Dr. Santos Rocha, na Figueira da Foz (Arruda, Sousa e Lourenço, 2010), tendo sido recentemente alvo de publicação (*Ibidem*).

No início dos anos 80 do século passado, a construção de uma urbanização, a Este, e a abertura de um estradão que a servia, implicou a destruição de uma área considerável. O projecto de uma moradia no topo NE obrigou a realização, no final dos 90, de trabalhos arqueológicos, metodologicamente mais «modernos», que consistiu numa escavação dirigida por Susana Estrela, onde foram recolhidos materiais pré-romanos e romanos e que permitiu a observação da existência de estratos conservados da época Alto Imperial (Estrela, 1999).

Em 2005, houve uma nova intervenção de emergência, realizada pela Palimpsesto, na zona de protecção do Monte Molião, no âmbito de um projecto de urbanização. Os trabalhos foram dirigidos por Elisa Sousa e Miguel Serra (Sousa e Serra, 2006, p.13). Foi identificada uma estrutura negativa entulhada com diversos artefactos cerâmicos (campaniense do tipo A, paredes finas e comuns e ânforas de origem itálica, da Baía de Cádiz e norte de Africa), que permitiu a atribuição de uma cronologia de finais do século II a.C. ao contexto (Sousa e Serra, 2006, p. 15-16). Foram ainda recolhidos nas imediações outros materiais descontextualizados (fragmentos cerâmicos de *terra sigillata* e do tipo “*Kuass*”, ânforas pré-romanas, dois numismas, concretamente uma moeda de chumbo

originária de *Balsa* e um denário de prata cunhado em 134 a.C.) (Sousa e Serra, 2006, p. 25).

Em 2006, foi iniciado um projecto denominado “Monte Molião na Antiguidade”, resultante de um protocolo entre a Câmara Municipal de Lagos, a Faculdade de Letras de Lisboa e a UNIARQ, que visou conhecer a sequência ocupacional do sítio, e no quadro do qual se desenvolveram seis campanhas de trabalhos no terreno.

Os trabalhos de campo realizados no Monte Molião em 2006-2009, 2011 e 2014 totalizam cerca de 800 metros quadrados, tendo ficado esclarecida a sua sequência ocupacional, desde a época pré-romana até ao período imperial (fig. 2). A primeira e a última ficaram documentadas em todos os sectores já escavados, que são três. O primeiro (A) localizou-se a Este, junto ao estradão construído nos anos 80 do século XX, o segundo (B) no topo do cabeço e o último, o C, na vertente Sul.

O processo de escavação baseou-se numa série de conceitos, princípios e regras que se inscreveram num corpo teórico-metodológico devidamente estruturado. Em cada sector, procedeu-se à escavação manual da área aberta, segundo os princípios de estratigrafia preconizados por Barker-Harris, tendo como objectivo a “escavação por níveis naturais, procurando distinguir diferentes fases de ocupação”, com a realização de fichas e plantas de Unidade Estratigráfica, perfis e registo fotográfico. (Arruda e Sousa, 2011).

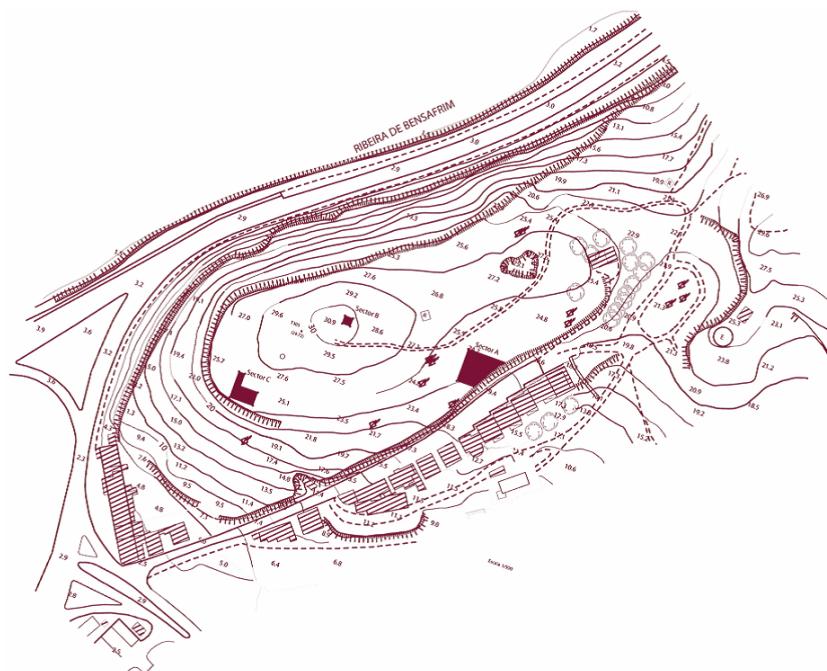

Fig. 2. Levantamento topográfico do sítio com a localização dos sectores intervencionados (Arruda, *et al.*, 2008)

Outras intervenções de distintas equipas foram ainda concretizadas no sítio arqueológico. A primeira decorreu na sequência da obra destinada a construção da urbanização *Marina Park*, estando os resultados ainda inéditos. A restante foi concretizada em 2007 pela empresa Palimpsesto, na área sul da Rua do Molião, de forma a minimizar os danos sobre o património que a reestruturação da rede de esgotos implicava, tendo sido identificada o que restava de uma fábrica de salga de peixe de época romana, bem como alguns estratos da Idade do Ferro (Bargão, 2008, p.171-188)

3. A cerâmica de cozinha africana: definição, características gerais e áreas de produção.

A cerâmica de cozinha africana, ou cerâmica comum africana, foi produzida para uso doméstico e culinário, entre os séculos I e VI, no norte de África, no actual território da Tunísia.

Esta categoria cerâmica rapidamente se difundiu, por via marítima, ao longo de todo o Mediterrâneo ocidental. A sua notável abundância, já a partir da segunda metade do século I, leva-nos a acreditar na sua eficiência e utilidade, tendo a sua aquisição sido processada muito provavelmente por troca de produtos alimentares, como por exemplo, sal, vinho, azeite e outros produtos, agrícolas ou piscícolas.

A sua morfologia (peças empilháveis, que encaixam umas nas outras) facilitava o transporte e tornava o comércio rentável. Por outro lado, a funcionalidade dupla de muitas das suas formas (tampas que podem servir como pratos) apresentava-se de grande utilidade, diferenciando-se, assim e por isso mesmo, de outras produções, quer importadas quer locais.

A cerâmica de cozinha africana apresenta uma pasta de cor vermelha alaranjada forte, bastante porosa (Tortorella, 1981, p. 208), com alguns elementos de quartzo e quartzito mas, ao contrário de outras, como a *sigillata* “europeia” não ostenta marcas de oleiro ou de fabricante, pelo que se torna difícil conhecer o “tipo de organização existente nos fabricantes ou quem os regia” (Otal, 1991, p. 237). Contudo, Stefano Tortorella não acredita na possibilidade de terem sido escravos nem libertos a fabricá-la.

A definição de Cerâmica de Cozinha Africana foi realizada por Tortorella, cuja obra foi editada em 1981 (*Atlante I*, p. 208-227), tendo em consideração os dados das suas próprias escavações de Ostia, bem como os do trabalho de John Hayes (1972).

Tortorella destacou três grupos de fabrico:

- Cerâmica semelhante à *terra sigillata* africana A, com origem provável em Cartago;
- Cerâmica com polimento em bandas, produzida em Bizacena;
- Cerâmica com patine cinzenta ou bordo enegrecido, com origem em Cartago e no centro e sul da Tunísia ou mesmo na Tripolitana.

Mais recentemente, M. Bonifay dedicou-se ao estudo destas produções africanas de cerâmica comum, mantendo em grande parte os grupos de fabrico de Tortorella, bem como as respectivas associações a áreas de produção concreta, e as tipologias elaboradas por Hayes, em 1972.

Consciente das limitações dos estudos de Tortorella, Hayes e Fulford, Michel Bonifay notou a grande complexidade da situação africana, mesmo no que à *terra sigillata* dizia respeito. Os exemplos da tipologia e cronologia das três grandes classes desta cerâmica, evidenciavam as dificuldades da análise dos tipos do Norte do golfe de Hammamet, tendo inumerado alguns dados adquiridos recentemente para as produções mais tardias. Estes novos dados, associados aos já conhecidos, compilados por Hayes e Tortorella, possibilitaram avançar com propostas utilíssimas no que se refere ao estudo da cerâmica de cozinha africana.

Em termos de caracterização dos fabricos a cerâmica de cozinha africana foi agrupada em três categorias, seguindo de muito perto o modelo do investigador italiano.

– Culinária A – Cerâmica culinária aparentada com a *sigillata* A.

Caracterizada pelo verniz interno, comparável ao da *sigillata* africana A, foi fabricada no Norte da Tunísia, provavelmente na região de Cartago. As formas produzidas são as Hayes 23A e B, e talvez parte dos pratos 181, sobretudo nas variantes tardias (Bonifay, 2004, p. 67);

– Culinária B – cerâmica culinária de Bizacena, com polimento em bandas.

Produzida em vários ateliers de Bizacena, apresenta polimento intenso na superfície interna, característica definida como “*polita a strisce*” por Carandini (Ostia I, 32) e “*burnished slip on one face only*” por Hayes (1972, p. 200). Compreende três formas principais de Hayes, concretamente as 181, 182, 184 e 185;

– Culinária C – cerâmica culinária de "bordo enegrecido" e "patine cinzenta".

Esta categoria engloba tachos, com tampas de bordo enegrecido e superfícies externas com patine cinzenta (obtidos pela técnica de fabrico e de cozedura - vasos não envernizados muitas vezes simplesmente polidos no exterior e/ou no interior (Atlante I, p. 208) e cozidos em fogo livre. As formas documentadas englobam as Hayes 191, 198 e a 183.

A identificação de uma região originária de produção perfeitamente bem delimitada para a última categoria é difícil, uma vez que a técnica de produção foi utilizada em vários pontos do território africano, contrariamente ao que se passa na categoria A (norte da Tunísia) e na B (Bizacena). Ainda assim, o autor distinguiu dois grupos principais que se relacionam com as categorias A e B:

– Culinária C/A: vasos não envernizados, do norte da Tunísia, cuja produção parece inspirar-se nas cerâmicas culinárias da época púnica ou neo-punica. A cerâmica Culinária C do norte da Tunísia apresenta o mesmo perfil de difusão na Tunísia que a Culinária A essencialmente em Cartago e no seu litoral Oeste e tem ainda em comum com ela alguns detalhes morfológicos, como os micro-sulcos gravados no fundo das formas Hayes 23 e 197. Esta produção compõe-se de duas formas principais bem conhecidas: o tacho Hayes 197 e a sua tampa Hayes 196. (Bonifay, 2004. p. 225).

– Culinária C/B: produção não envernizada de Bizacena, filiada na Culinária B.

Existe ainda um certo número de formas da categoria C que não podem enquadrar-se com absoluta certeza em qualquer destas regiões, no entanto em alguns foi possível identificar produtos de Tripolitana.

4. A cerâmica de cozinha africana em Monte Molião.

4.1 – Opções metodológicas

No estudo que concretizámos sobre a cerâmica de cozinha africana de Monte Molião seguimos a tipologia proposta por Hayes (1972), tendo sempre também em consideração os complementos de S. Tortolella, com a síntese editada em 1981, e naturalmente os de M. Bonifay (2004). Os importantes contributos de outros autores, como Fulford, Peacock, Xavier Aquilué, C. Aguarod, M. A. Sánchez foram, contudo, esquecidos.

O conjunto engloba 2005 fragmentos classificáveis. No entanto, apenas 1767 se encontravam em condições de ser tipificados, tendo sido estes que foram integralmente estudados de acordo com a sua forma, função, área de produção e contexto de consumo. Estes materiais foram recuperados em todos os sectores escavados, sendo mais abundantes no A, concretamente nas UEs 28, 55 e 85 (fase de abandono do sítio), correspondente a 53% do total de fragmentos.

Da totalidade das peças estudadas, foi seleccionado um conjunto de 161 exemplares, que considerámos representativo do conjunto, para se incluírem nas estampas. Inicialmente desenhadas à escala natural, foram tintadas, com recurso ao software *Adobe Illustrator CS.6* e de seguida reduzidas para 1:3. (anexo III: Estampas).

Na quantificação dos materiais procurou-se seguir a análise do número mínimo de indivíduos (NMI), segundo o protocolo estabelecido na mesa redonda realizada em Mont Beauvray (Tuffrean-Libre, 1998). Este método pressupõe assim a contabilização de cada

bordo, fundo, asa ou de qualquer outro elemento que permita a classificação distintiva de uma peça, representando deste modo, um valor estimado do número de indivíduos presentes nos contextos estratigráficos.

Podemos assim constatar que, dos 2005 fragmentos classificáveis de cerâmica de cozinha africana, apenas 1767 se encontraram em condições de ser tipificados, e que estes correspondem a 1611 bordos, 63 carenas, 88 fundos, 3 bojos e 2 asas, totalizando assim 1648 NMI (Gráfico 1 e anexo IV: Tabelas).

Todos os fragmentos estão inventariados e registados na base de dados (anexo V: Inventário).



Gráfico 1 – Formas/NMI do Monte Molião

4.2 – Formas dominantes

- Forma Hayes 23

Trata-se de uma caçoila que era utilizada para cozer alimentos directamente sobre o fogo. Apresenta um bordo voltado para o interior, paredes abertas com fundo convexo e estriado. A argila tem uma pasta muito porosa, de cor vermelho-alaranjada, pouco depurada, com microfósseis, calcites e pequenas partículas de quartzo. Foi produzida na área Tunes setentrional e na região de Cartago (Beltránlloris, 1990, p. 210).

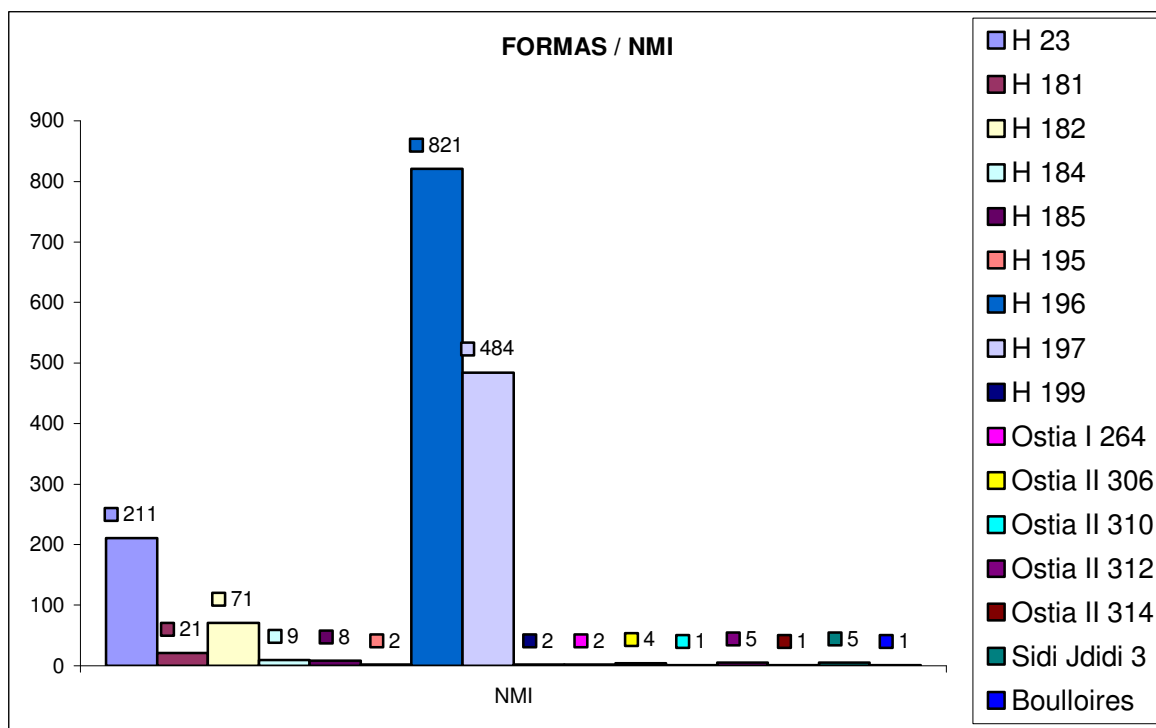
Esta categoria, classificada como Culinária A tipo 1, compõe-se de duas formas bem conhecidas a Hayes 23 A e B.

A variante Hayes 23 A foi encontrada na costa oriental da Tunísia e, apesar de estar atestada desde a época flávia (Atlante I, 217; Aquilué, 1985, p. 211), foi sobretudo nos contextos do século II que Bonifay a documentou (2004, p. 211).

Actualmente, conhecem-se exemplares com uma cronologia datada entre os finais do século I e o início do século V, apesar de a baliza cronológica superior estar sobretudo situada na primeira metade do século III (Fernández García e Roca Roumens, 2005, p. 264).

Na Península Ibérica, a sua presença é diminuta, estando atestada nos povoados do vale do Guadalquivir e na província Tarraconense (Fernández García e Roca Roumens, 2005, p. 265). A mesma escassez foi registada em Monte Molião, onde apenas se assinalaram três NMI desta forma, dois deles no Sector A (UE 28 e UE 120) e um no Sector C (UE 1179).

A variante Hayes 23 B parece ser ligeiramente mais tardia, sendo maioritariamente proveniente de contextos datáveis entre a primeira metade do século II e o princípio do século IV (Bonifay, 2004, p. 211).

A evolução desta forma foi verificada nos diversos centros produtores e de consumo: aumento progressivo da altura do lábio interno; crescimento da espessura das paredes; ressalto da junção do corpo com o fundo mais proeminente, tendendo os micro-sulcos do fundo a desaparecer.

Esta forma é uma das mais abundantes no Mediterrâneo ocidental e na costa atlântica. A sua presença é considerável no Vale do Guadalquivir (Fernández García e Roca

Roumens, 2005, p. 264) e na Lusitânia, concretamente em *Ossonoba* (Viegas, 2011), *Balsa* (*Ibidem*) e Cerro da Vila (Teichner, 2006, 2008), no Algarve, e em Tróia (Magalhães, Brum e Pinto, 2014, p.701-705).

No Monte Molião, contabilizaram-se 207 NMI, dos quais 194 são provenientes do Sector A e os restantes 13 do C, mas apenas 137 NMI foram encontrados em contextos seguros (128 no Sector A e oito no Sector C). A maioria destes indivíduos (57% -118 NMI) foi encontrada nas UEs 28 (24 NMI), 55 (35 NMI) e 85 (59 NMI) do Sector A.

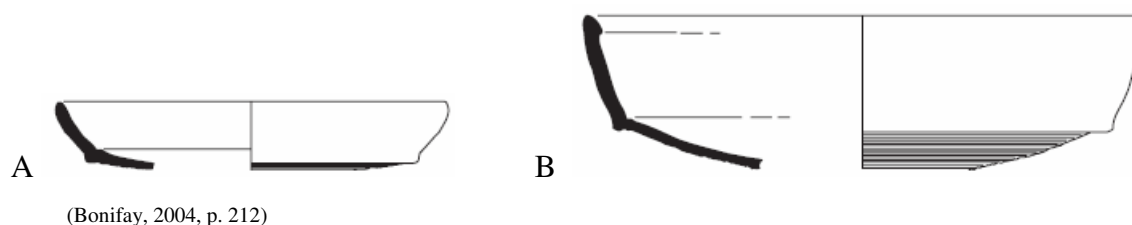

- Forma Hayes 196

É um prato/tampa produzido no norte da Tunísia, com uma forma adaptável à caçoila Hayes 23 e ao tacho Hayes 197, enquadrada na mesma cronologia e classificação, e com idênticas variantes.

Estas tampas correspondem às duas formas definidas por Hayes, tachos de ir ao lume, A e B (com e sem pega), e foram evoluindo num espessamento progressivo do bordo.

Cronologicamente, Michel Bonifay (2004. p. 225) classifica a cerâmica de Culinária C/A tipo 11, em três épocas:

- Forma Precoce: bordo ligeiramente espessado para o exterior, aparece em contextos do século I, supostamente precedente das variantes clássicas;
- Forma Clássica A: bojo circular e com bordo ligeiramente mais espessado, apenas se verificando a partir da época severa, podendo, contudo, já estar presente na segunda metade do século II.
- Forma Clássica B: de bojo curvado e fundo côncavo, característica do século II, de acordo com as datações de Ostia (Tortorella, 1981).

No entanto, em Nabeul e Ibiza, as duas últimas variantes estão associadas no mesmo contexto, de meados do século III.

Em Monte Molião, esta forma é a mais representativa de todas as de cerâmica de cozinha africana identificadas, contando com 821 NMI (50% do total do conjunto da cerâmica de cozinha africana), distribuídos por dois sectores: Sector A, com 776 NMI registados, e Sector C, com apenas 45 NMI, das seguintes tipologias.

Nem todos os fragmentos foram passíveis de ser classificados de acordo com as duas variantes de Hayes, uma vez que 401 NMI correspondiam a bordos que podiam classificar-se indistintamente em ambas. Ainda assim, estamos seguros que 388 NMI pertencem à variante A e 32 NMI à B.

Em termos de contextos seguros, somente foram contabilizados 530 NMI, distribuídos pelos dois sectores. No A, foram registados 505 NMI (229 da Hayes 196 sem distinção de variante, 252 da variante A e 24 da B) e no Sector C apenas 25 NMI (12 da Hayes 196 sem distinção de variante, sete da variante A e seis da B).

Realçamos o facto de 59% do total desta forma (482 NMI em 821 NMI) ser proveniente de contextos seguros do Sector A, nas UEs 28, 29, 36, 55, 59 e 85, que correspondem ao momento final da ocupação (meados do terceiro quartel do século II).

A forma está bem difundida no território actualmente português, com presenças nos sítios algarvios de época romana, como é por exemplo o caso de *Ossonoba* (Viegas, 2011), Balsa (*Ibidem*), Quinta de Marim (Silva, Soares e Coelho-Soares, 1992), Cerro da Vila (Teichner, 2006, 2008) e Vidigal (Pereira, 2012). No restante território português da Lusitânia, registou-se em Tróia (Magalhães, Brum e Pinto, 2014), Chãos Salgados (Quaresma 2012), Ilha do Pessegueiro (Silva e Soares, 1993) e São Cucufate (Pinto, 2003).

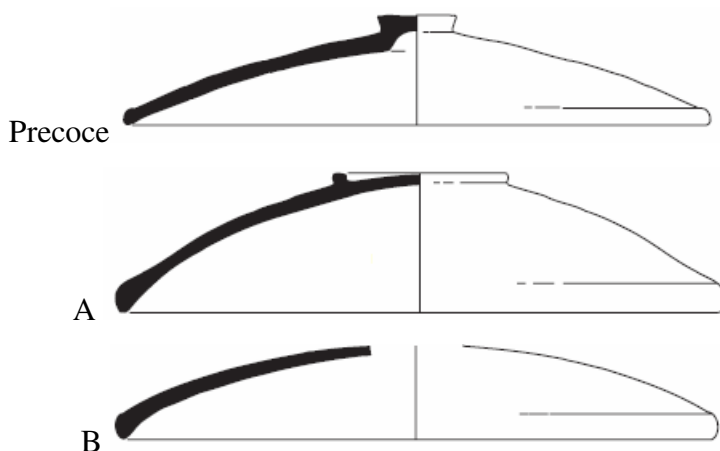

(Bonifay, 2004, p. 226)

- **Forma Hayes 197**

Trata-se de uma forma de cerâmica comum, que corresponde a um recipiente destinado à preparação e confecção de alimentos: tacho. Exibe um bordo destacado em relação à parede, com ranhura na parte superior para encaixe da tampa, que foi evoluindo progressivamente para o aprumar relativamente à parede (Arruda, Viegas e Bargão, 2010, p. 298). Apresenta caneluras na parede interna e fundo abaulado e com estrias concêntricas no exterior. Proveniente do norte da Tunísia, tem uma cronologia compreendida entre a primeira metade do século II e o final do século IV e inícios do V (Tortorella, 1981, p. 211).

Para Tortorella, esta forma tem muitas semelhanças com a variante Ostia III fig. 324 e fig. 267 (Tortorella, 1981, p. 218).

Michel Bonifay (2004, p. 225) classifica-a como cerâmica de cozinha (C/A) do tipo 10, em três variantes de cronologias distintas, embora dentro do mesmo grande espaço cronológico que Tortorella definiu para ela:

- Precoce: respeitante ao fim do século II e século III;
- Clássica: datada do fim do século III e início do século IV.
- Tardia: correspondente ao século IV e primeira metade do século V, de bordo amendoado mais alto e moldurado e fundo abaulado. (Em Oudhna encontrou-se uma outra variante aparentemente influenciada pelas produções locais do Cabo Bon nos detalhes da sua morfologia - bordo muito bífido).

Esta é uma das formas de cerâmica de cozinha africana mais bem representada em todo o império romano, podendo ser encontrada em Itália, Áustria, França, Espanha, Líbia, Argélia e Tunísia (entre outros: Hayes, 1972; Tortorella, 1981; Bonifay 2004).

No território peninsular ibérico, nas antigas províncias da Bética, Tarraconense e Lusitânia, esta forma teve uma grande difusão, podendo-se encontrar praticamente em todos os sítios de época imperial romana. (Aguarod Otal, 1991, p. 281; Fernández García e Roca Roumens, 2005, p. 266).

Em Portugal, este tipo de forma está presente em todos os sítios para os quais há dados publicados, concretamente Balsa (Viegas, 2011), Ossoyoba (*Ibidem*) e Cerro da Vila (Teichner, 2006, 2008).

Concretamente no Monte Molião, foram encontradas formas com o bordo dobrado em relação ao exterior, apumado relativamente à parede e com ranhura na parede superior. Um exemplar tinha o fundo abaulado conservado e alguns outros apresentavam caneluras no interior. Esta forma considera-se assim bem representada no sítio algarvio, com 484 NMI (29% do conjunto global), distribuídos pelos Sectores A, B e C: 472, 1 e 11 NMI respectivamente.

Em termos contextuais, foram apurados 337 NMI (331 no Sector A e 6 no Sector C), dos quais 316 NMI maioritariamente de meados do terceiro quartel do século II, ou seja no momento final da ocupação (UEs 28, 29, 36, 55, 59 e 85).

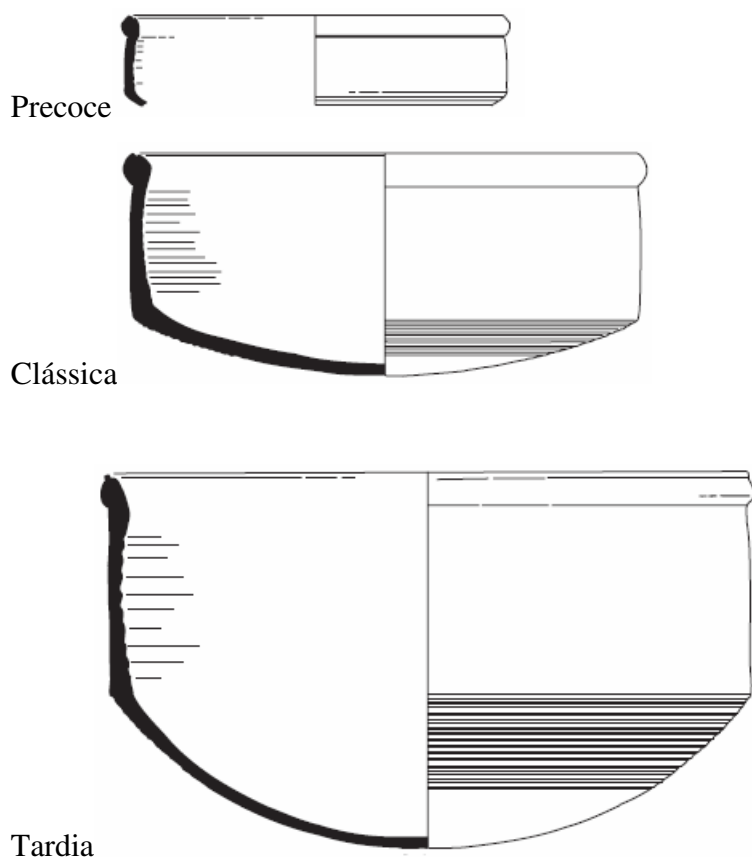

(Bonifay, 2004, p. 224)



Gráfico 2 – formas dominantes em Monte Molião

4.3 – Formas minoritárias

Para além dos tipos mais bem representados e acima comentados, recolheram-se em Monte Molião outras formas, minoritárias, que perfazem cerca de 7% do conjunto, mas que constituem o elemento chave para a distinção dos várias áreas produtoras. Destas formas, encontradas em pequeno número, referiremos apenas as variantes em que elas se enquadram.

- **Forma Hayes 181 C**

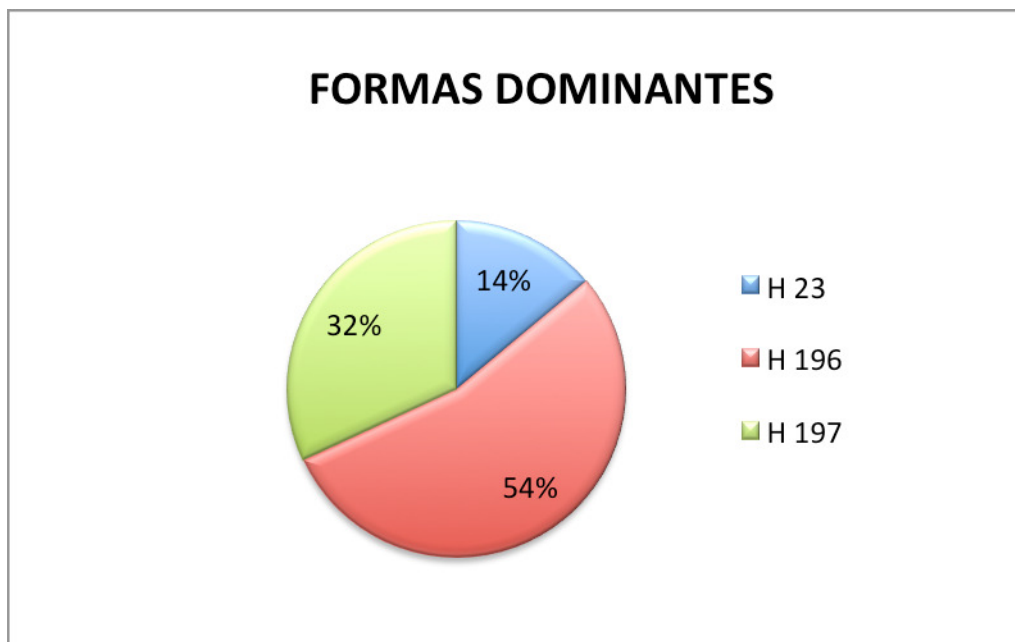
É uma caçoila que se caracteriza por bordo não espessado de extremidade arredondada, parede em arco de círculo quase perfeito, fundo plano e amplo, ressalto interior na junção com o bojo. A pasta é muito porosa vermelho-alaranjada, pouco depurada com microfósseis, calcites e quartzo. Apresenta um polimento na superfície interna e está classificada como Culinária B tipo 5, variante C. Esta é uma variante das três

formas principais, a Hayes 181 produzida em diversas oficinas de Bizacena, tendo sido datada do final do século II e do III (Bonifay, 2004. p. 214).

A forma Hayes 181 apareceu em vários sítios de época romana do território actualmente português, concretamente no Vale da Arrancada (informação cedida pela Mestre Vera de Freitas em 03.06.2014), Vidigal (Pereira, 2012), Tróia (Magalhães, Brum e Pinto, 2014) e Chãos Salgados (Quaresma, 2012).

Em Monte Molião, foram encontrados 21 NMI da variante C (1% do conjunto total), dos quais 19 são oriundos do Sector A (UE 0, 28, 29, 36, 55, 58, 85, 108 e 147) e dois do B (UE 1100 e 1407). A maioria dos indivíduos, equivalente a 67% (14 NMI), é proveniente de contextos de meados do terceiro quartel do século II (fase do momento final da ocupação).



(Bonifay, 2004, p. 215)

- **Forma Hayes 182**

Prato/tampa de pasta muito porosa vermelho-alaranjada, pouco depurada com microfósseis, calcites e quartzo podendo ser classificada como Culinária B, tipo 6.

As formas encontradas correspondem às variantes A, B e C, datadas desde os meados do século II até ao século III, cujos bordos e paredes evoluíram do seguinte modo: o bordo separado com lábio muito afastado, torna-se mais triangular ou achatado; as paredes fortemente angulosas, na fase inicial, passaram a arco de círculo aplanado. A cronologia destas tampas parece estar principalmente ligada às das variantes B e C da caçoila Hayes 181 (Bonifay, 2004, p. 217).

Em Monte Molião, foram encontrados 71 NMI (4% do conjunto total), com a seguinte distribuição tipológica: variante A - quatro, variante B - 30, variante C - 37; e sectorial: Sector A - 68 NMI (variante A - três, variante B - 28 e variante C - 37); Sector B - dois NMI (variante B) e Sector C - um NMI.

Ainda que a forma seja minoritária em Monte Molião, uma vez que representa apenas 4% do conjunto da Cerâmica de Cozinha Africana, os 71 indivíduos recolhidos não têm paralelo nos restantes sítios portugueses em termos numéricos. De facto, a sua escassez é real, estando ausente da grande maioria dos locais para os quais há dados publicados, registando-se a sua presença apenas em Vale da Arrancada (informação cedida pela Mestre Vera de Freitas em 03.06.2014), Tróia (Magalhães, Brum e Pinto, 2014) e São Cucufate (Pinto, 2003).

No seguimento da tendência anterior, é nas UEs 28, 29, 36, 55, 59 e 85 que está registada a maioria dos indivíduos (37 NMI), o que corresponde a 52% do total desta forma, e, em termos cronológicos, aos meados do terceiro quartel do século II (fase do momento final da ocupação).

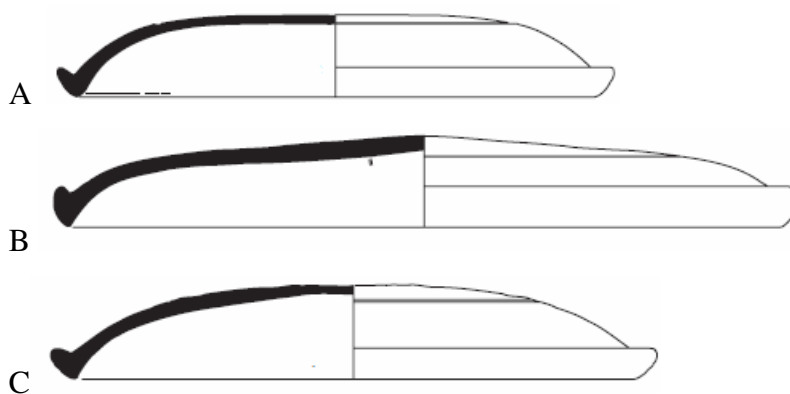

(Bonifay, 2004, p. 216)

- Forma Hayes 184

Caçoila do tipo *tajine* (Salomonson 1970, p. 64), de um modo geral de tamanho pequeno, possivelmente destinada ao uso individual, que tem a particularidade de ter um verniz lustrado na parede exterior, enquanto a parede interior não tem qualquer tratamento. Os traços de fogo no fundo, por vezes com bocados de verniz estalado não deixam qualquer dúvida sobre a sua utilização. Esta forma, aparentemente pouco exportada, é contudo muito frequente na Tunísia. Classificada como Culinária B tipo 7 por M. Bonifay, apresenta as variantes A, B, C e tardias (Bonifay, 2004, p. 217).

A variante A apresenta bordo de secção grosseiramente triangular, oblíquo e ligeiramente côncavo no exterior, arredondado e convexo no interior. A transição com o bojo é marcada por um sulco estreito no interior e uma aresta não boleada no exterior. Foi datada do século II (Bonifay, 2004, p. 217).

A variante B dispõe de um bordo de secção igualmente triangular, mais arredondado no exterior, e côncavo no interior, sendo a transição com o bojo marcada por um forte ressalto na parede interna e uma aresta não boleada na externa. Tem vindo a ser datada entre o final do século II e a primeira metade do século III (Bonifay, 2004, p. 217).

A variante C apresenta um bordo de secção quadrangular, ligeiramente côncavo no interior. Cronologicamente insere-se no século III (Bonifay, 2004, p. 217).

As variantes tardias mostram tendência para um espessamento das paredes, associado, muitas vezes, a uma forma alargada. São datadas entre a segunda metade do século III e o século IV (Bonifay, 2004, p. 217).

Não podemos deixar de referir que este tipo de caçoila não foi registado em mais nenhum outro sítio do território português, sendo também, aliás, muito escasso em Monte Molião.

Em Monte Molião foram encontrados nove NMI (1% do conjunto total), apenas da variantes A e B, (dois da A e sete da B), dos quais seis estão no Sector A (UE 0, 8, 17, 28, 70 e 85) e os restantes três no C (UE 1140, 1168 e 1407). As UEs que se encontram em contextos seguros estão datáveis da última fase de ocupação (meados do terceiro quartel do século II).

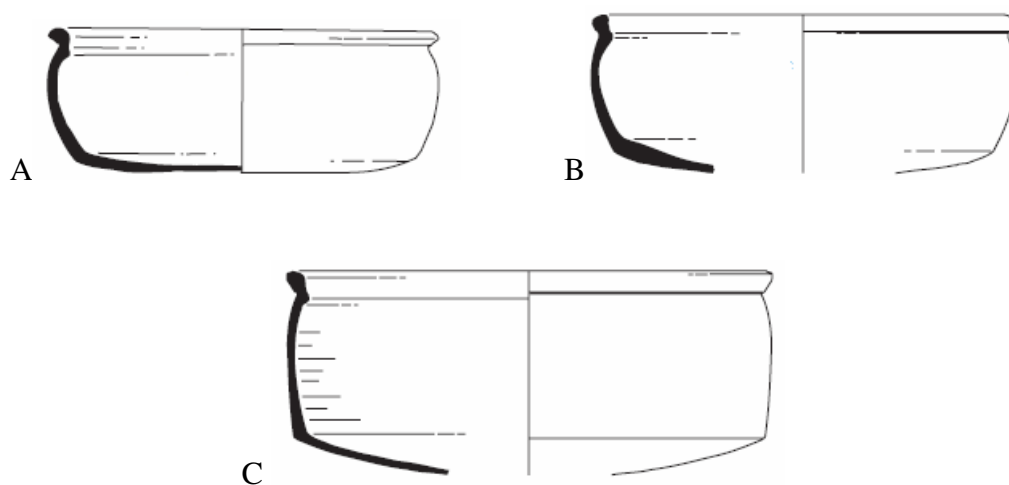

(Bonifay, 2004, p. 218)

- **Forma Hayes 185**

Prato/tampa da caçoila Hayes 184, de pasta muito porosa vermelho-alaranjada, pouco depurada, com microfósseis, calcites e quartzo.

Classificada como Culinária B tipo 9 apresenta variantes (A, B, C e D). A variante A é datada do fim do século I ou princípio do século II. Os exemplares das variantes B e C provêm de contextos compreendidos entre o fim do século II e meados do século III. Por último, a variante D está atestada num contexto do século IV (Bonifay, 2004, p. 221).

A variante A tem um bordo com lábio pequeno, espesso e arredondado, parede curva e fundo com pé anelar (Bonifay, 2004, p. 221).

A variante B tem um bordo com um lábio triangular diferenciado, paredes cónicas e fundo com pé também em anel (*Ibidem*).

A variante C tem um bordo da mesma espessura que a parede, arredondado ou ligeiramente biselado, bojo ligeiramente curvo e fundo sem pé, plano e estreito. Esta variante parece ter sido influenciada pela forma 196 (*Ibidem*).

A variante D tem um bordo espesso e arredondado, parede curva canelada no interior e fundo em forma de botão (*Ibidem*).

Em Monte Molião foram encontrados oito NMI (1% do conjunto total), dois quais dois são da variante A e seis da C, distribuídos por dois sectores: Sector A – sete NMI (dois da variante A e cinco da variante C) e Sector C - um NMI (variante C). Em termos de registo contextual, 67% (6 NMI) foram recolhidos nas UEs 28, 29, 55 e 85, dentro dos contextos datados dos meados do terceiro quartel do século II (fase do momento final da ocupação).

Os oito indivíduos desta forma recuperados em Monte Molião representam um valor consideravelmente baixo, mas são ainda, face ao restante território nacional, um número considerável, uma vez que apenas em Tróia (Magalhães, Brum e Pinto, 2014) se registaram fragmentos desta morfologia.

(Bonifay, 2004, p. 222)

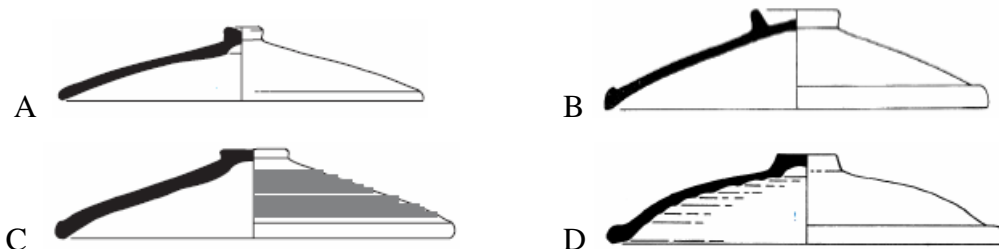

- **Forma Hayes 195**

Prato/tampa similar à Hayes 182, com o bordo diferenciado, enrolado sobre si mesmo, e com a canelura a meio do bojo. Pasta é muito porosa, vermelho-alaranjada, pouco depurada, com microfósseis, calcites e quartzo. Constitui a variante clássica da culinária C/A, tipo 12.

Existem poucas referências desta forma no norte da Tunísia. No entanto, os poucos exemplares encontrados em Cartago estão em contextos dos séculos II e III (Bonifay, 2004, p. 227).

Tal como foi registado para a forma anterior (H. 185), apenas Tróia (Magalhães, Brum e Pinto, 2014) ofereceu fragmentos do prato / tampa Hayes 195.

No Monte Molião, foram apenas encontrados dois NMI, um no Sector A e outro no C, nas correspondentes UEs 28 e 1100. A UE 28 está dentro dos contextos dos meados do terceiro quartel do século II (momento final da ocupação), enquanto a UE 1100 do Sector C é considerada de superfície.



(Bonifay, 2004, p. 226)

- **Forma Hayes 199**

Tacho aberto, com paredes altas e verticais, fundo arredondado, e exterior do bordo e das paredes enegrecido, com socalco para encaixe de tampa. Pasta é porosa de cor vermelho-alaranjada, com microfósseis, calcites e quartzo, apresentando no exterior uma patine cinzenta. Para J. Hayes, trata-se de uma sucessora da forma Hayes 198 e provavelmente contemporânea da 197. Cronologicamente, poderá ser datada entre o final do século II e século III (Hayes 1972, p. 210 e Tortorela, 1981, p. 218-219, tav. CVII, fig.4).

Não foram encontrados quaisquer registos da sua presença em qualquer outro sítio arqueológico português.

No Monte Molião, foram apenas encontrados dois NMI nas UEs 85 e 106, do Sector A, um dos quais com lábio espessado junto à parede, realçando um ligeiro perfil abaixo do

bordo (Nº Inv. 19924. Anexo II fig. nº 148), muito semelhante ao da figura 4 (tav. CVII), apresentado por Tortorella (1981, p. 218). A UE 85 está enquadrada num contexto datado nos meados do terceiro quartel do século II, ou seja no momento final da ocupação.

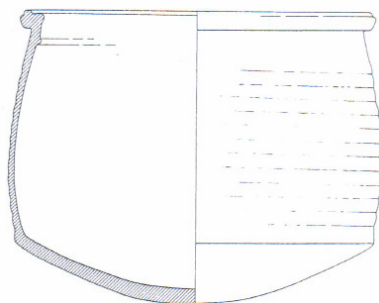

(Tortorella, 1981 (tav. CVII, 4))

- **Forma Sidi Jdidi 3**

Trata-se de caçoila de bordo espesso encurvado para o exterior, marcado por duas estrias no topo que lhe dá um aspecto claramente trífido; as paredes são verticais e o fundo é convexo. A pasta é porosa, de cor vermelho-alaranjada, com microfósseis, calcites e quartzo. Insere-se na Culinária C tipo 25 de Bonifay. A sua cronologia estende-se desde a primeira metade do século II até à primeira metade do século III (Bonifay, 2004, p. 223-234).

No Monte Molião, foram encontrados cinco NMI dos quais quatro no Sector A (UE 85 e 54) e um no C (UE 1163). As UEs 85 e 1163 são contextos datáveis de meados/terceiro quartel do século II.



(Bonifay, 2004, p. 233)

- **Forma Ostia I, 264**

Prato com bordo dobrado para o exterior, de pasta porosa de cor vermelho-alaranjada, com microfósseis, calcites e quartzo. É datada a partir da época severa (século II), estando muito bem documentada no Mediterrâneo ocidental (Tortorella, 1981, p. 214), principalmente na zona costeira, com algumas incursões para o interior, concretizadas, muito possivelmente, por via fluvial, como são os casos dos vales do Guadalquivir e do Ebro (Sánchez, 1995, p. 269).

No Monte Molião, a forma está apenas representada por dois NMI, encontrados um em cada UE (UEs 1 e 1140) dos Sectores A e C, respectivamente. A UE 1 é de superfície, no Sector A, mas a UE 1140 do Sector C, está num contexto datado nos meados do terceiro quartel do século II ou seja no momento final da ocupação.

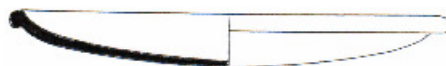

(Tortorella, 1981 (tav. CV, 8))

- **Forma Ostia II, 306**

A Caçoila destinada a cozinhar a vapor designada por Ostia II, 306 apresenta um bordo bífido, paredes suavemente convexas e de fundo convexo. A pasta é porosa, de cor vermelho-alaranjada, com microfósseis, calcites e quartzo, podendo a superfície externa apresentar um polimento em bandas ou uma patine cinzenta (Jordá, 1995, p. 157; Sánchez, 1995, p. 269).

Esta forma encontra-se difundida por todo o Mediterrâneo ocidental (Tortorella, 1981, p. 216), concretamente na costa catalã e no vale do Ebro (Sánchez, 1995, p. 269). A cronologia estende-se desde a época de Tibério até à primeira metade do século II (Tortorella, 1981, p. 216).

Está representada no Monte Molião por quatro NMI, um no Sector A (UE 55) e três no C (UE 1101, 1156 e 1177). Em termos de datação apenas considerámos a UE 1177, que

se situa entre os finais do século I e a primeira metade do século II, e as UEs 55 e 1156 que são datadas dos meados/terceiro quartel do século II. A UE 1101 é de superfície.

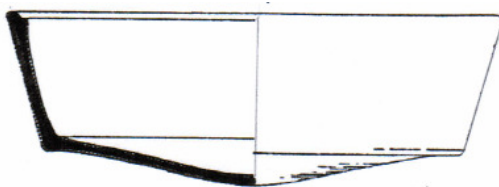

(Tortorella, 1981 (tav. CVI 7))

- **Forma Ostia II, 310; Hayes 198**

A forma Ostia II, 310 (Hayes 198) corresponde a uma caçoila, usada para cozinhar alimentos ao lume. A pasta é muito porosa, vermelho-alaranjada, pouco depurada com microfósseis, calcites e quartzo.

A forma parece inspirar-se em modelos itálicos antigos, e as produções africanas documentam-se já a partir de finais do século I a.C., tal como ficou comprovado em Tarragona (Ruiz Arbulo [*et. al.*], 2010, p. 230). No entanto, a sua presença em contextos do final do século I e primeira metade do II é frequente (Tortorella, 1981, p. 218-219), também na Península Ibérica (Gómez Bravo e Miñano Dominguez, 1999, p. 319).

No Monte Molião, foi encontrada uma única peça desta forma (um NMI), concretamente no Sector A na UE 85, correspondente ao abandono do sítio.

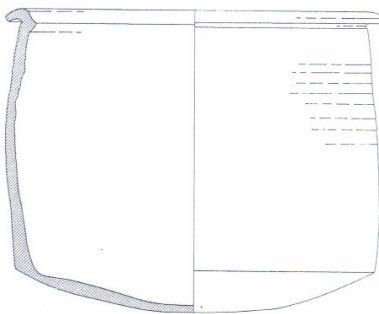

(Tortorella, 1981 (tav. CVII, 2))

- **Forma Ostia II, 312**

Tacho de grande capacidade, com bordo horizontal, desenvolvido para o exterior, com paredes verticais, e uma patine cinzenta na parede externa. A pasta é porosa, de cor vermelho-alaranjada, com microfósseis, calcites e quartzo.

Este tipo de tacho é habitualmente datado desde a época dos Flávios até aos meados do século II. (Tortorella, 1981, p. 218).

Em Monte Molião, esta forma está presente com cinco NMI, dos quais dois foram recolhidos no Sector A (UE 85 e 58) e três no Sector C (UE 1147, 1176, 1244). Cronologicamente, verificamos que quatro indivíduos estão em contextos datados, dois dos finais do século I / primeira metade do século II (UE 1176 e 1244) e os dois restantes nos meados/terceiro quartel do século II (UE 85 e 1147).



(Tortorella, 1981 (tav. CVII, 3))

- **Forma Ostia II, 314**

Trata-se de uma panela com uma forma característica, por ter um bordo horizontal, desenvolvido para o exterior e com encaixe para a tampa. Apresenta no seu exterior uma patine cinzenta.

Segundo Tortorella (1981, p. 218), este tipo surge na época Flávia e Trajana (séc. I-II), Tortorella, havendo registo da sua presença também em momento tardo flávio, na Tunísia central (*Ibidem*).

No Monte Molião, foi encontrado um único fragmento passível de ser assim classificado (um NMI), sendo oriundo do Sector C, concretamente da UE 1147, correspondente ao momento final de abandono.



(Tortorella, 1981 (tav. CVII, 1))

- **Jarro**

Um fragmento de parede que pode classificar-se como jarro foi recolhido em Monte Molião. Trata-se de uma forma fechada, para conter, aquecer e servir líquidos. Tem pasta aparentada com a da cerâmica culinária tipo C, mais concretamente tipo 18 (Bonifay, 2004, p. 229-230).

Estes jarros apresentam um bojo baixo, fundo convexo e gargalo longo e troncónico com boca trilobada, munido de uma asa nervurada. São objectos muito frágeis, aparecendo frequentemente num estado muito fragmentado e em pequenas quantidades nos contextos dos séculos II ao IV (Pupput e Nabeul) (*Ibidem*).

Contudo, a forma é bem conhecida e parece ter tido origem na Gália como reprodução dos jarros metálicos, iniciando-se o seu fabrico na Europa ainda no período de Augusto-Tibério. A difusão foi ampla na segunda metade do séc. I d.C., sendo conhecido em outros lugares na época romana, com grande desenvolvimento em África, onde foi produzida a partir do século II (Bonifay, 2004, p. 229), na região da Bizacena.

Alguns autores defendem a possibilidade desta forma ter também a utilização de fervedouro (hipótese ainda não confirmada), uma vez que foram observados depósitos de calcário na sua superfície interna (facto verificado no exemplar encontrado em Monte Molião) e também pelo tipo de argila utilizada na sua confecção muito resistente a altas temperaturas (Batigne e Desbat, 1996, 381-394). Esta característica permitiria ainda a utilização destes recipientes no transporte e serviço de líquidos quentes.

A “carena” de Monte Molião (nº Inv. 7664; anexo II, fig.161), com calcário no interior (o que nos mostra que foi utilizado, com muita frequência, na fervura de água (fig. 3), foi encontrada no Sector A, na UE 28, que corresponde ao momento final de ocupação do sítio.



Fig. 3: foto Jarro: Carena (Álvaro Pereira)

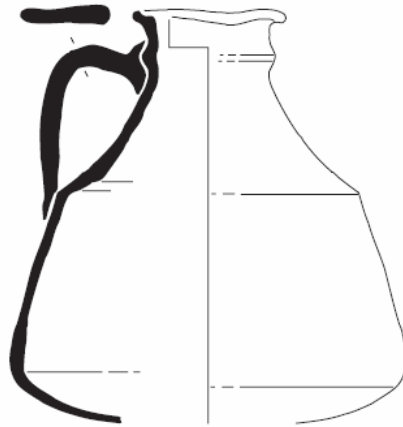

(Bonifay, 2004, p. 230)



Gráfico 3 – Gráfico das formas dominantes em Monte Molião

4.4. - Comentário final às formas de Cerâmica de Cozinha Africana de Monte Molião

O conjunto de cerâmica de cozinha africana de Monte Molião merece ainda um comentário final no que se refere às formas identificadas e à sua representação no sítio.

Em primeiro lugar, não podemos deixar de referir que o conjunto é numeroso, constituindo o maior do actual território português. Tal facto, deve-se, seguramente, a factores que se relacionam sobretudo com a ausência de estudos sobre esta categoria cerâmica, pelo menos no que diz respeito ao Algarve. Com efeito, a investigação concretizada para os restantes sítios algarvios, como é por exemplo o caso de *Baesuri*, *Balsa* e *Ossonoba* privilegiou, quase sempre, as cerâmicas finas e as ânforas, tendo a cerâmica comum, incluído, naturalmente, a de Cozinha Africana, sido quase completamente ignorada. No entanto, é quase seguro a sua importância no território algarvio, uma vez que esta incorpora, de forma significativa, os conjuntos de cerâmicos de outros sítios algarvios estudados globalmente, como é por exemplo o caso de Cerro da Vila (Teichner, 2006, 2008) e Vidigal (Pereira, 2012).

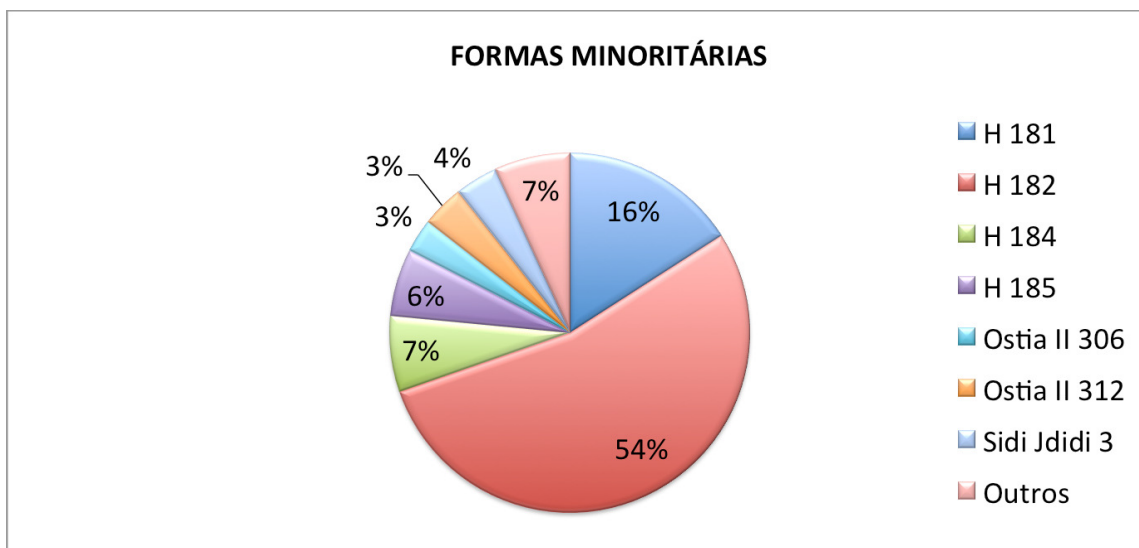
Relativamente ao restante território, a escassez de importações de cerâmica comum com origem no norte de África é um facto incontornável, podendo ser interpretada de forma diversa.

Queremos também deixar claro, desde já, que a Cerâmica de Cozinha Africana está presente desde uma fase relativamente precoce no sítio de Lagos, havendo dados estratigráficos seguros que comprovam a sua importação ainda no século I, mesmo que na sua segunda metade, como pudemos apresentar no ponto seguinte. Apesar disto, é claro, através dos mesmos dados (discutidos nas páginas seguintes) que o auge destas importações ocorreu nos momentos finais de ocupação do sítio, concretamente nas últimas décadas do século II, como aliás parece ter acontecido também no Cerro da Vila (Teichner, 2006, 2008).

As formas documentadas em Monte Molião são também as mais comuns nestas produções. Com efeito, a caçoila Hayes 23, o tacho Hayes 197 e o prato/tampa 196, que surgem quase sempre associados na maioria dos sítios que usaram esta categoria cerâmica, são sempre dominantes no conteúdo dos inventários. A associação das três formas

relaciona-se com o facto da sua utilização conjunta, evidência que se torna clara em Molião, com o prato/tampa a corresponder a mais do dobro do que a soma das caçoilas e dos tachos.

A presença de algumas formas raras deve explicar-se não só pelo facto do conjunto ser muito numerosos, mas eventualmente também pela sua cronologia “antiga”.

4.5. Os contextos de recolha e a leitura estratigráfica

Os dados resultantes da observação dos inúmeros fragmentos de cerâmica de cozinha africana recolhidos no sítio do Monte Molião merecem ser discutidos tendo em consideração os contextos de recolha.

Em primeiro lugar, destaca-se desde logo o facto de as importações e o respectivo consumo destas produções de cerâmica comum, de uso culinário, com origem no norte de África serem datáveis entre a segunda metade/finais do século I e a segunda metade do século II. De facto, os fragmentos que poderiam fazer recuar a cronologia das importações para momentos da dinastia julio-claudia são muito escassos, tendo sido recolhidos, integralmente, em contextos que se relacionam com os últimos momentos de ocupação do sítio e com o seu abandono. Recorde-se, por outro lado, que estes momentos foram já datados do final do século II (Arruda 2007; Arruda [*et al.*] 2008; Arruda, Sousa e Lourenço 2009; Arruda, Viegas e Bargão, 2010; Viegas e Arruda, 2014), o que permite também aferir datações para a circulação destes materiais norte africanos.

Os restantes contextos onde se recolheu cerâmica de cozinha africana foram também já analisados em outros trabalhos (Arruda 2007; Arruda [*et al.*] 2008; Arruda, Sousa e Lourenço 2009; Arruda, Viegas e Bargão, 2010; Viegas e Arruda, 2014), permitindo balizar mais seguramente as cronologias da própria cerâmica de cozinha africana associada aos restantes materiais. Faz por isso sentido recordar aqui que no Sector A foram definidas três fases do momento Alto Imperial: fase 1 (época Flávia), fase 2 (finais do século I e primeira metade do século II) fase 3 (meados/terceiro quartel do século II) (Viegas e Arruda, 2014. p. 255-257).

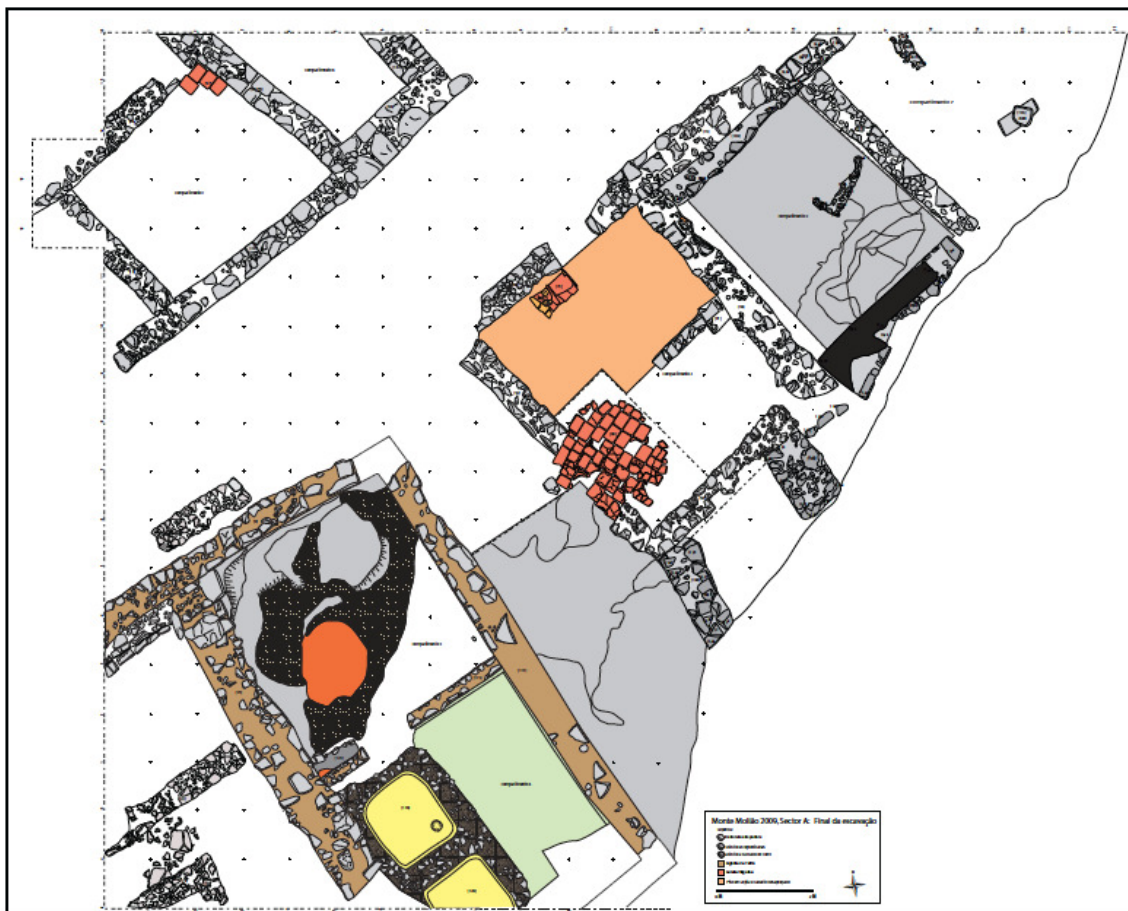

Fig. 4 - Planta do Sector A: Monte Molião – (Arruda, Pereira e Lourenço, 2009)

Nos compartimentos 2 e 7, foram identificadas as UEs 61, 65, 90 e 151 imediatamente sobrepostas aos estratos de abandono do período Republicano (Viegas e Arruda, 2014. p. 255). Os espólios aqui recolhidos de cerâmica comum (no total de 120 NMI) estavam associados a produções de *terra sigillata* do Sul da Gália, datadas de 69 d.C. a 96 d.C.. Do grupo de Cerâmica Comum, 66% correspondiam a produções de pasta calcária da Bética e possuíam diversas formas: tigelas, pequenas bilhas, almofarizes, potes/panelas, alguidares e grandes recipientes; 23% correspondiam a produções de âmbito local de pastas alaranjadas e 7% referiam-se às produções de âmbito local/regional de pastas cinzentas. As importações de cerâmica de cozinha africana integradas nesta primeira fase eram apenas de 3% e estavam representadas pelas formas Prato/Tampa Hayes 196, a Caçoila Hayes 23 B e o Tacho Hayes 197 (*Ibidem*, p. 255).

As UEs 108, 112, 117 e 121, correspondentes à segunda fase, referem-se ao abandono dos compartimentos 5 e 6. Documentam um período de difícil precisão cronológica, situando-se entre os finais do século I e a primeira metade do século II (Viegas e Arruda, 2014. p. 255). Foram encontrados 243 peças de cerâmica comum, que indiciam uma diminuição da produção Bética para 45%, um aumento da cerâmica local/regional de pasta cinzenta para 14% (produção máxima alcançada nas três fases por este tipo de produção aqui representadas pela tampa ou a caçoila de bordo escalonado), e uma ligeira variação relativamente à fase 1 (21%) da cerâmica local de pasta laranja. A produção de cerâmica de cozinha originária da *África Proconsular*, representada pelas formas tipos Hayes 196, Hayes 197, Hayes 23 B e Hayes 181, aumentou significativamente de 3% para 17%, (*Ibidem*, p. 255-257).

Por último, no momento final da ocupação e abandono das estruturas do Sector A, as UEs 28, 29, 36, 55 e 59 foram datadas dos meados/terceiro quartel do século II (*Ibidem*, p. 257). Nesta terceira fase, as produções importadas do Norte de África passaram a dominar, com um peso de 56%. As produções locais de pasta laranja apesar de manterem a sua proporção no conjunto (21%), aumentaram significativamente o seu número, passando dos 28 da primeira fase e 51 da segunda para os 369 exemplares nesta. Este aumento deveu-se à utilização dos quatro fornos cronologicamente datados desta época. Refira-se ainda que, nesta fase, a cerâmica regional de pasta cinzenta manteve sensivelmente o mesmo número de exemplares produzidos na fase anterior (35-36), mas passou a corresponder apenas a 2% relativamente ao total face ao aumento dos restantes tipos (*Ibidem*, p. 257).

As unidades estratigráficas com maior volume de indivíduos encontrados foram as UE 85 (457 NMI), UE 28 (236 NMI) e a UE 55 (227 NMI), correspondentes à fase 3 – momento final de ocupação – abandono. (tabela 1)

Dos espólios recolhidos em contextos seguros nas áreas residenciais do sector A (fig. 4), verifica-se, assim, a supremacia numérica existente nesta categoria de cerâmica comum entre o número de indivíduos de cerâmica de cozinha africana (1035) e o das produções béticas (525) (particularmente as da baía de Cádiz) em relação à cerâmica de produção local de pasta cor laranja (448).



Fig. 5 - Planta do Sector C: Monte Molião – (Arruda, Viegas e Bargão, 2010)

No sector C (fig. 5), não foi possível localizar ainda qualquer estrutura habitacional da época romana imperial (Arruda [et al.], 2008). No entanto, foram aí identificados quatro fornos cerâmicos, que justificam o aumento de produção local de pasta laranja na terceira fase, conforme referido anteriormente, o que, aliás, contribuiu para considerar este Sector como “área de produção industrial”, para a época romana imperial. Ainda assim, foi possível determinar a existência de três fases distintas de construção/utilização destas estruturas de produção cerâmica, que se sucedem no tempo.

Os fragmentos pertencentes a vasos de uso comum aqui encontrados correspondem, na sua maioria, à produção local. Contudo, a cerâmica de cozinha africana está presente, representada através de 52 NMI, maioritariamente das formas dominantes no sítio: prato/tampa Hayes 196 (25 NMI), tacho Hayes 197 (8 NMI) e caçoila 23B (9 NMI) (elementos recolhidos em contextos primários de ocupação; anexo IV, tabela NMI).

A associação das cerâmicas de cozinha africana à *terra sigillata* permitiu precisar a cronologia das três fases acima referidas. Na primeira, dominaram produções de *terra sigillata* do sul da Gália e as formas de cozinha africana Hayes 196 e Hayes 197; na segunda, um exemplar de *terra sigillata* de Clara A da forma Hayes 6 (fim do século I e início de século II) e três da forma Hayes 8A (segunda metade do século II) (Bonifay, 2004, p. 156). A identificação da terceira fase baseou-se nas formas mais tardias da *terra sigillata* Clara A. A inexistência de formas em *terra sigillata* Clara A datáveis do século III, indicia o fim da produção na segunda metade do século II (Arruda, Viegas e Bargão, 2010, p. 303).

Cerâmica comum na estratigrafia de Monte Molião (Sector A)

Distribuição de fabrico

FASES	Cerâmica Comum	NMI	NMI %
Fase 1 – UE 61, 65, 90 e 151	C. C. Itálica	1	1
	C. C. Caulinítica	0	0
	C. C. Bética	79	66
	C. C. Local laranja	28	23
	C. C. Local/regional cinzenta	8	7
	C. C. Cozinha africana	4	3
	TOTAL	120	100
Fase 2 – UE 108, 112, 117 e 121	C. C. Itálica	6	2
	C. C. Caulinítica	2	1
	C. C. Bética	108	45
	C. C. Local laranja	51	21
	C. C. Local/regional cinzenta	35	14
	C. C. Cozinha africana	41	17
	TOTAL	243	100
Fase 3 – UE 28, 29, 36, 55, 59, 85	C. C. Itálica	5	1
	C. C. Caulinítica	5	1
	C. C. Bética	338	19
	C. C. Local laranja	369	21
	C. C. Local/regional cinzenta	36	2
	C. C. Cozinha africana	990	56
	TOTAL	1743	100

Tabela 1: Cerâmica comum na estratigrafia de Monte Molião (Viegas e Arruda, 2014. p. 256 adaptado).



Gráfico 4 – Distribuição percentual dos fabricos por fases

5. Síntese integrada dos resultados

A cerâmica de cozinha africana de Monte Molião deve ainda ser interpretada num contexto mais vasto que tenha em consideração a própria dinâmica importadora do sítio ao longo da diacronia, e as suas relações “comerciais” com outras áreas do Império.

Em primeiro lugar, ficou claro que na terceira e última fase de ocupação de Monte Molião as importações de produções tunisinas passaram a dominar na cerâmica comum, substituindo as cerâmicas béticas que, em fases anteriores, se impunham às restantes. A produção local, embora tivesse aumentado na fase final devido à construção dos fornos identificados no Sector C, nunca conseguiu produzir o suficiente de modo a tornar a comunidade auto-suficiente no que ao abastecimento de cerâmicas para uso comum diz respeito, mesmo que, como se sabe, algumas formas de cerâmica de cozinha africana tenham sido produzidas nesses mesmos equipamentos (Viegas e Arruda, 2014).

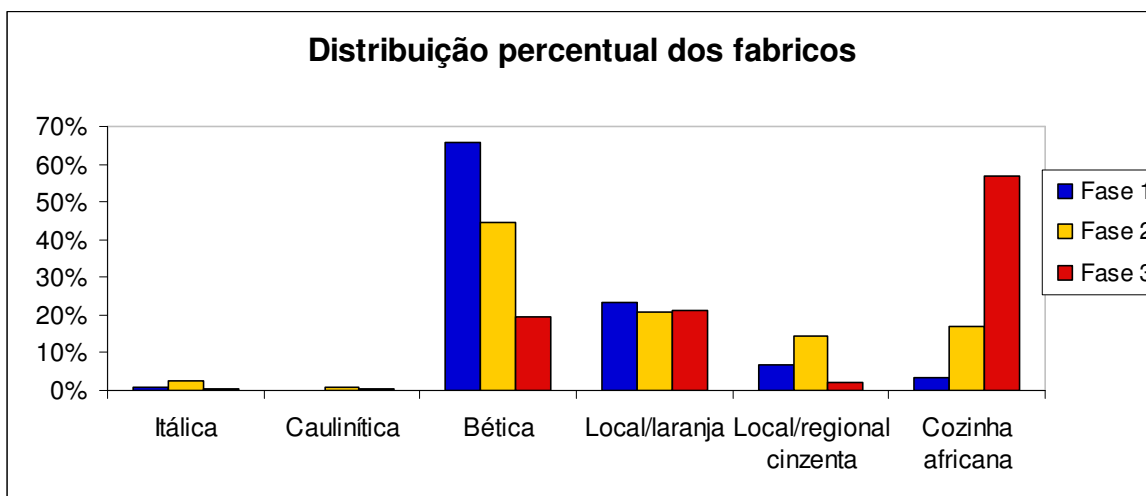
Deve ainda referir-se que, relativamente à cerâmica comum, se verificam claras distinções que importa aqui apresentar. Assim, e tal como já foi notado antes (*Ibidem*), torna-se evidente que as importações do Norte de África se relacionam com processos culinários a quente; tachos, caçoilas e pratos/tampa, muito provavelmente pela sua resistência do fogo. Por outro, da Bética, as formas mais procuradas eram as tigelas, pequenas bilhas, almofarizes, potes, alguidares e grandes recipientes, eventualmente de armazenagem. Neste caso concreto, o facto de as pastas calcárias não terem resistência ao calor justificará esta situação. O conjunto cerâmico que não era importado, sendo portanto, de fabrico local/regional, incorporava, essencialmente, potes, copos, pratos, tampas e jarros, donde se conclui que as produções oriundas da Bética, bem como o que era manufacturado localmente ou na região, eram as formas mais vocacionadas para os processos culinários a frio (Arruda, Viegas e Bargão, 2010). Esta realidade leva-nos a acreditar que não era a aparência estética que era valorizada pela população do Monte Molião, mas sim a sua utilidade na exposição ao fogo ou na funcionalidade no serviço de cozinha. Tudo leva a crer também que a população tinha ao seu dispor uma grande variedade de utensílios de cozinha que lhe permitia satisfazer as suas necessidades.

Tal como se referiu já anteriormente, a maioria dessas cerâmicas foi recolhida em áreas residenciais descobertas concretamente no sector A. É também de realçar o facto de

ter sido nas UEs da terceira e última fase, que se encontrou o maior volume de indivíduos (UE 85: 457 NMI, UE 28: 236 NMI e a UE 55: 227 NMI), que, aliás, ajudaram a datar o momento final da ocupação e de abandono das estruturas do sector A, conforme (tabela 1) em epígrafe.

A grande maioria do espólio analisado nesta dissertação, bem como vidros, grande parte de *terra sigillata*, vasos de paredes finas, lucernas e um número considerável de metais igualmente presentes no Monte Molião, estão de acordo com a cronologia de parte da ocupação do povoado correspondente - séculos I e II (Arruda, Sousa e Lourenço, 2009).

Não pode também deixar de se referir neste apartado, que a cerâmica de cozinha africana reflecte uma realidade muito particular no que se refere às próprias importações e relações comerciais com o norte de África. De facto, constata-se aqui que esta categoria cerâmica representa um importante papel nestas últimas, uma vez que se constitui como o grosso das importações. Com efeito, e ainda que a *terra sigillata* africana (Clara A) esteja presente, as quantidades são muito reduzidas (58 NMI), não sendo comparáveis às da cerâmica comum com a mesma origem, como se pode observar pelo gráfico abaixo. Por outro lado, as importações anfóricas norte-africanas estão ausentes nestas cronologias, apesar de nas fases mais antigas elas terem sido documentadas, concretamente através de exemplares enquadráveis nos tipos Maña C1, Maña C2a e Tripolitanas Antigas (Sousa e Arruda, 2010). Assim, e ao contrário do que se poderia numa primeira leitura pensar, a cerâmica de cozinha africana não se constitui, pelo menos nestas primeiras fases de produção e exportação, como uma importação subsidiária da cerâmica de mesa. Pelo contrário, trata-se de uma cerâmica valorizada de *per se*.



Gráfico 5 – *terra sigillata* africana (Clara A)

6. A cerâmica de cozinha africana de Monte Molião no quadro da presença romana no sul do território português.

Graças à sua resistência ao fogo e à sua forma, que permitiam o empilhamento sucessivo, a cerâmica de cozinha africana alcançou uma utilidade prática reforçada, e a sua produção, sem decorações pintadas, fez dela uma cerâmica comum de baixo valor.

O fácil transporte aliado à sua utilidade potenciou a sua procura e incrementou vivamente a actividade comercial.

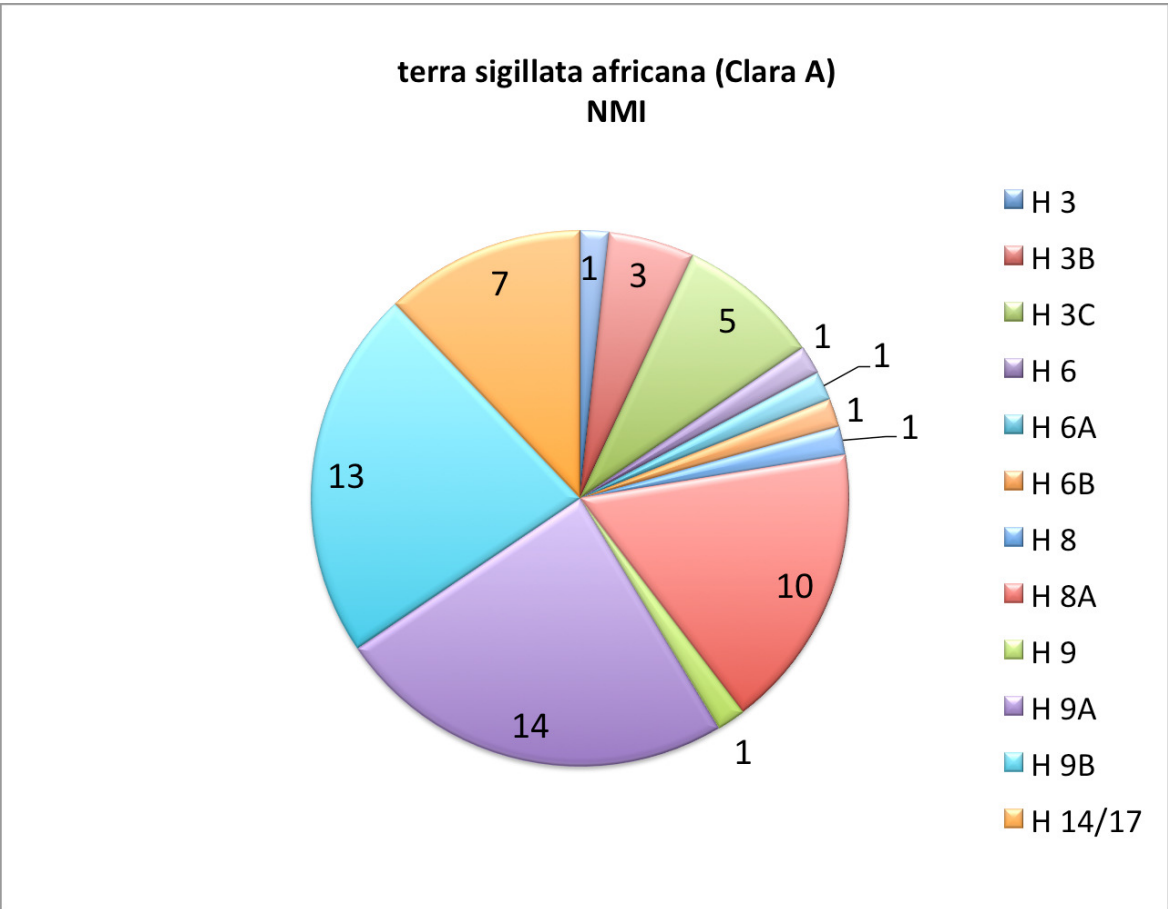
Este tipo de cerâmica esteve bem presente na Península Ibérica, sobretudo na costa sul e oriental ou em territórios com bons acessos a estas costas (fig. 6).

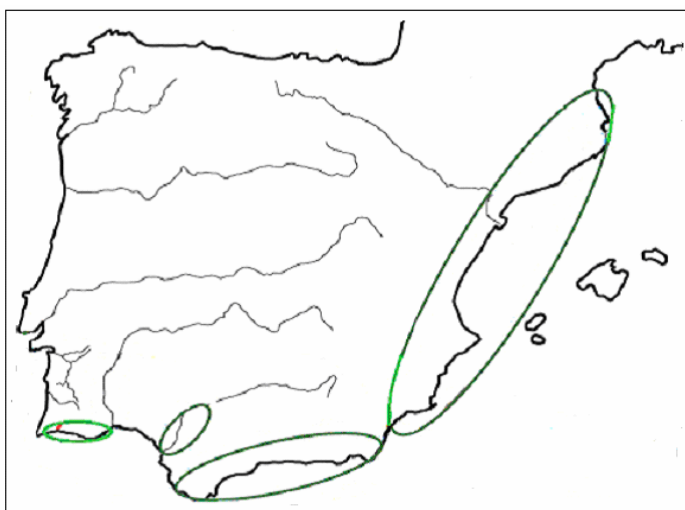

Fig. 6 - Séc. II – Zonas com mais predominância de cerâmica cozinha africana (Quaresma, 2009. p. 395 adaptado).

Apesar de existirem várias condicionantes a um estudo comparativo entre sítios arqueológicos com diferentes características (urbano - rural, o número de habitantes, a hierarquia na sociedade romana) e ainda o facto dos conjuntos não terem sido estudados na totalidade, o que, desde logo, compromete a comparação dos dados, julgamos que esta análise (baseada nos poucos estudos existentes sobre a cerâmica de cozinha africana) se reveste de particular importância para o conhecimento do circuito dessa cerâmica no sul do território português e do tipo de formas mais comercializadas (Tabela 2).

Em primeiro lugar, cabe destacar que se os dados abundam para o sul, a realidade do litoral ocidental é bem diferente, sendo evidente a sua escassez nesta última região. Este

facto tornar-se-ia ainda mais evidente se aos dados numéricos juntássemos os de ordem cronológica. Com efeito, a cerâmica de africana cozinha está, no Algarve, concretamente em Monte Molião, mas também em Cerro da Vila (Teichner, 2006, 2008), e quase seguramente em *Ossonoba* (Viegas, 2007), datada de um momento antigo ainda do Alto Império. Pelo contrário em Tróia (Magalhães, Brum e Pinto, 2014), Ilha do Pessegueiro (Silva e Soares, 1993) e São Cucufate (Pinto, 2003) estes materiais estão associados a ocupações dos século III/V.

Por outro lado, as comparações que aqui efectuamos estão também limitadas pelo facto de lidarmos com dados diversos no que diz respeito à sua recolha: uns são provenientes de escavações arqueológicas mais ou menos extensas (por exemplo, Monte Molião, Cerro da Vila (Teichner, 2006, 2008), *Ossonoba* (Viegas, 2007), *Balsa* (Viegas, 2007), São Cucufate (Pinto, 2003) outros provêm de trabalhos de prospecção, como é o caso do Vidigal (Pereira, 2012).

Ainda assim, parece relevante deixar claro que as formas minoritárias Ostia I (261 e 264), II (306, 310, 312 e 314), Sidi Jdidi e os Jarros/Fervedores são no território actualmente português exclusivos do Monte Molião, com excepção da 261 representada também na Ilha do Pessegueiro (Silva e Soares, 1993). Naturalmente que esta situação pode, como já por diversas vezes foi notado nas páginas anteriores, dever-se à carência de estudos da natureza deste que agora levamos a efeito.

Relativamente às formas maioritárias destaca-se em Monte Molião, bem como, aliás, em todos os restantes sítios portugueses, a 197 de Hayes. No Algarve, os tachos de cerâmica de cozinha africana deste tipo estão presentes em Vila Velha de Alvor (onde são exclusivos, nesta categoria cerâmica) e Vale da Arrancada (Portimão) (materiais ainda inéditos tendo a informação acerca deles sido cedida pela Mestre Vera Teixeira de Freitas, arqueóloga do Município a quem agradecemos), mas também em *Ossonoba* (Viegas, 2007), *Balsa* (Viegas, 2007), Quinta de Marim (Silva, Soares e Coelho-Soares, 1992), Cerro da Vila (Teichner, 2006, 2008) e Vidigal (Pereira, 2012). Em todos os restantes sítios a mesma forma foi registada.

A realidade é idêntica para os pratos/tampas da forma Hayes 196, sendo, aliás, evidente a relação entre ambos os tipos. Neste caso, a forma está apenas ausente em Alvor, onde como já se referiu a única forma documentada é a 197.

A mesma situação quanto às presenças/ausências é verificável para a caçola Hayes 23, inexistente em São Cucufate (Pinto, 2003), na Quinta de Marim (Silva, Soares e Coelho-Soares, 1992) e, evidentemente em Alvor.

FORMA HAYES	H 23	H 181	H 182	H 184	H 185	H 193	H 195	H 196	H 197	H 199
Monte Molião	x	x	x	x	x	-	x	x	x	x
Alvor	-	-	-	-	-	-	-	-	x	-
V.da Arrancada	x	x	x	-	-	-	-	x	x	-
Cerro da Vila	x	-	-	-	-	-	-	x	x	-
Marim	-	-	-	-	-	-	-	x	x	-
Ossonoba	x	-	-	-	-	-	-	x	x	-
Balsa	x	-	-	-	-	-	-	x	x	-
Vidigal	x	x	-	-	-	-	-	x	x	-
Tróia	x	x	x	-	x	x	x	x	x	-
Chãos Salgados	x	x	-	-	-	-	-	x	x	-
Ilha Pessegueiro	x	-	-	-	-	-	-	x	x	-
S. Cucufate	-	-	x	-	-	-	-	x	x	-

OUTRAS FORMAS	Ostia 108	Ostia I 261	Ostia I 264	Ostia II 306	Ostia II 310	Ostia II 312	Ostia II 314	Sidi Jdidi 3	Jarro/ Fervedor
Monte Molião	-	-	x	x	x	x	x	x	x
Alvor	-	-	-	-	-	-	-	-	-
V. da Arrancada	-	-	-	-	-	-	-	-	-
Cerro da Vila	x	-	-	-	-	-	-	-	-
Marim	-	-	-	-	-	-	-	-	-
Ossonoba	-	-	-	-	-	-	-	-	-
Balsa	-	-	-	-	-	-	-	-	-
Vidigal	-	-	-	-	-	-	-	-	-
Tróia	-	-	-	-	-	-	-	-	-
Chãos Salgados	-	-	-	-	-	-	-	-	-
Ilha Pessegueiro	-	x	-	-	-	-	-	-	-
S. Cucufate	-	-	-	-	-	-	-	-	-

Tabela 2 – Tabela tipológica (formas CCA encontradas no sul de Portugal)

7. Considerações Finais

O panorama que pudemos traçar das importações de cerâmica de cozinha africana em Monte Molião em particular e no Algarve em geral pode, e deve, ser também explicado num quadro mais global, concretamente o do Sul da Península Ibérica.

E pode afirmar-se desde logo que quer em termos cronológicos quer no que diz respeito aos aspectos formais as realidades litorais peninsulares não se diferenciam substancialmente. De facto, o sul da Lusitânia importou, a partir do reinado dos flávios as mesmas cerâmicas para utilizar na cozinha, sobretudo ao lume, que a Bética e a Tarraconense.

Os dados estratigráficos e contextuais de Monte Molião comprovam sem margem para qualquer dúvida que as primeiras importações desta categoria cerâmica chegaram ao Algarve ocidental ainda na segunda metade do século I, concretamente do último quartel, tendo-se prolongado por todo o século II, onde, aliás abundam. Parece fazer sentido recordar de novo aqui que a grande maioria da cerâmica de cozinha africana encontrada em Monte Molião foi recuperada nos níveis correspondentes à última fase de ocupação do sítio e nas UEs identificadas como de abandono (ver *infra* 4.5).

Também no Cerro da Vila as mesmas associações de materiais puderam ser verificadas, o que indicia idênticas cronologias e formas semelhantes (Teichner, 2006; 2008).

Infelizmente, não existem dados que possam comprovar a mesma situação em *Balsa*, onde a cerâmica de cozinha africana é abundante, mas cujos contextos são inexistentes. Para *Ossonoba*, concretamente na área do mosaico do Oceano, tudo indica haver importações pelo menos desde o século II (Viegas, 2008b). Esta antiguidade da produção e exportação da cerâmica de cozinha africana foi igualmente provada em outros locais peninsulares, como é por exemplo o caso de Carmona (Vázquez Paz, 2006), de Córdova (Monterroso Checa, 2002) ou de Tarraco (Ruiz Arbulo [*et al.*], 2010). Igualmente em qualquer destes casos a cronologia foi claramente aferida por materiais datantes, como por exemplo a *terra sigillata*.

A escassez de *terra sigillata* hispânica em Monte Molião poderia ter implicado o domínio dos produtos de mesa oriundos do norte de África. Porém, a *sigillata* africana A é

também insignificante em termos numéricos, o que valoriza um tipo de relações comerciais com o norte de África baseado numa categoria cerâmica considerada de baixo valor comercial.

A “litoralização” das importações destes produtos manufacturados deve portanto frisar-se, ainda que, em alguns casos, sobretudo do actual território espanhol, a interioridade deva ser desvalorizada, porque o acesso a esses sítios estava facilitado pela existência de rotas fluviais.

No Monte Molião, com uma fundação anterior à época romana, a ocupação romana fez-se sentir de forma intensa logo desde o período republicano (Arruda e Sousa, 2010). Provavelmente não atingiu a importância de uma cidade romana, mas terá assumido um papel de *oppidum* durante a República e de um grande núcleo habitacional no Alto Império. A sua posição geográfica, no litoral, mas com acesso ao interior fácil através da Ribeira de Bensafrim ofereceu-lhe condições de grande privilégio.

Em ambas as margens do estuário da Ribeira de Bensafrim foram identificadas várias estruturas destinadas ao processamento de produtos de origem marinha, (na margem esquerda, Monte Molião, na direita, sob a actual cidade de Lagos, complexos “industriais” com salgadeiras (cetárias) destinadas ao fabrico de preparados de peixe. Estas estruturas eram bivalentes, podendo ser utilizadas, no Inverno, na tinturaria, utilizando como corantes alguns moluscos concretamente *murex* (Fabião, 1994, p. 245-246). O dinamismo destas “indústrias” desenvolveu necessariamente outras actividades, podendo conjecturar-se a construção naval, e fabrico de redes, anzóis (estas comprovadas em Monte Molião, Lourenço, 2012) e até o de contentores para colocar o produto final.

Não é pois impossível pensar que o “lucro” obtido nessas actividades permitia à comunidade local adquirir ou trocar produtos provenientes do Mediterrâneo por via marítima, apesar de sabermos que a integração do Sul da Lusitânia no mundo provincial romano também sugere que algumas presenças possam ser explicadas num quadro de puro e simples “abastecimento”.

Todo este contacto, com a consequente utilização de produtos manufacturados e alimentares, bem como outros factores, concretamente a própria origem geográfica e social dos vários elementos da população, tiveram consequências a diversas escalas, como é o caso dos próprios hábitos alimentares, que se puderam também ser avaliadas pelo estudo

que efectuamos acerca da cerâmica de cozinha africana. Fica evidenciado que mesmo que os fritos tenham sido introduzidos, massivamente, na época romana, os cozidos e, sobretudo, os estufados permaneceram como os processos dominantes na confecção dos alimentos. Lembre-se que a caçoila e a panela são as formas mais presentes nos conjuntos de cerâmica comum importada do norte de África, quer em Monte Molião quer nos restantes sítios peninsulares e extra-peninsulares. Mas o prato/tampa, também tão abundante, indicia que os alimentos sólidos começaram a ser consumidos de forma mais habitual, ao contrário do que se passava em época pré-romana, onde as tigelas dominavam em absoluto (Sousa e Arruda, 2010). É portanto aos romanos que se atribuiu a responsabilidade da harmonização dos padrões alimentares em toda a Península Ibérica, “sendo este mais um dos fenómenos de padronização que o Império criou” (Fabião 1998, p. 174) e o desenvolvimento da morfologia cerâmica mais adequada na preparação e no consumo dos alimentos.

Entre a época Flávia e os meados/terceiro quartel do século II, e a julgar pelos dados que o sítio já forneceu, Monte Molião viveu o seu auge, tendo a ligação ao Mediterrâneo permitido bons contactos comerciais. A aproximação com a rota marítima que ligava o mundo oriental ao Ocidente possibilitou a troca, venda ou aquisição de produtos com as comunidades mediterrâneas, e dava-lhe uma importância estratégica que a valorizava face às demais regiões do interior e mesmo da costa ocidental.

Esta navegação entre o Mediterrâneo e o Atlântico é referida em fontes literárias (Élio Aristides, meados do século II): “*São muitos os que agora navegam para além das Colunas de Hércules. Sem dúvida alguma em número não menor que noutros tempos. E não um ou dois barcos num amplo lapso de tempo, senão que em cada dia os transportes e os mercadores passam de uma a outra parte do mar, como se fosse um só, já que aquela parte (Atlântico) está totalmente aberta e existe uma grande segurança na navegação devido à nossa hegemonia*” (Mantas, 1998, p. 212).

A presença em abundância da cerâmica de cozinha africana, originária da actual Tunísia, no Monte Molião, permitiu-nos aprofundar o conhecimento acerca das práticas sociais, dos hábitos de consumo e do comércio marítimo.

A população local foi alterando as suas práticas sociais e os seus hábitos de consumo; o comércio sofreu uma tendência litoralizante (devido não só à concorrência

externa como à evolução das elites locais que o controlavam (Mantas, 1998, p. 221)), tornando-se um comércio essencialmente marítimo.

Este trabalho permitiu não só aumentar o conhecimento sobre um sítio arqueológico de primeira grandeza, Monte Molião, como também verificar tendências comerciais, ritmos de importação, áreas privilegiadas de contacto inter-regional, mas também aferir cronologias mais apertadas para uma categoria cerâmica que, até há pouco tempo, era quase sempre desvalorizada na análise. Mas possibilitou ir ainda um pouco mais longe, numa abordagem que se pretendeu mais globalizante e mais integradora, que visou hábitos sociais e comportamentos pessoais.

8. Referências bibliográficas:

Cartografia

CMP – Esc. 1:25000, folha 602 – Lagos, série M 888,edição 2 – 1978 (Instituto Geográfico do Exército).

CGP – Esc. 1: 50000, folha 52-A, Portimão – 1975 (Direcção Geral de Minas e Serviços Geológicos).

Suporte documental

AGUAROD OTAL, C. (1991) – *Cerámica romana importada de cocina en la Tarraconense*. Institución “Fernando el Católico”, Zaragoza. p. 17-629. ISBN 84-7820-101-Z-281-404-405.

ALARCÃO, J. (1973) – *Portugal Romano*. Lisboa: Editorial Verbo. (Historia Mundi; 33).

ALARCÃO, J. (1985) – Sobre a Romanização do Alentejo e Algarve. A propósito de uma obra de José d’Encarnação. *Arqueologia*. Porto. 11. p. 99-111.

ALARCÃO, J. (1988a) – *Roman Portugal*. Gazetteer. 6. Évora, 7. Lagos, 8. Faro. Warminster: Aris & Philips Ltd. vol. II: fasc. 3.

ALARCÃO, J. (1988b) – *O domínio romano em Portugal*. Mem-Martins: Publicações Europa América. (Fórum da História).

ALARCÃO, J. (1990) – A produção e a circulação dos produtos. In *Nova História de Portugal - Portugal, das Origens à Romanização*. Lisboa: Presença. Vol. I, p. 409-441.

ALARCÃO, J. (2004) – *Introdução ao estudo da tecnologia romana*. Cadernos de Arqueologia e Arte, nº 7, Instituto de Arqueologia da F.L.U.C., Coimbra.

ALARCÃO, J. (2005) – As cidades da Lusitânia: Imagens de um processo cultural. In Nogales Basarrate, T. ed. - *Augusta Emerita, espacios, imágenes y gentes en Lusitania romana*. Mérida: Museo Nacional de Arte Romano. p. 259-273.

ALARCÃO, J.; ÉTIENNE, R.; MAYET, F. (1990) – *Les Villas romaines de São Cucufate (Portugal)*. Paris: Diff. E. de Boccard.

ÁNGELES SÁNCHEZ, M. (1995) – Producciones Importadas en la Vajilla Culinaria Romana del Bajo Guadalquivir. In *Monografies Emporitanes VIII*, Empúries. p. 251-279.

AQUILUÉ ABADÍAS, X. (1985) – Algunas consideraciones sobre el comercio africano. Tres facies características de la cerámica común africana de época alto-imperial. In *Empúries*, nº 47, Girona. p. 210-221.

AQUILUÉ ABADÍAS, X. (1995) – La cerámica común africana. Cerámica comuna romana d'època Alto-Imperial a la Península Ibèrica. Estat de la qüestió. In *Monografies Emporitanes VIII*, Empúries. p. 61-74.

ARCELIN, P.; TUFFREAU-LIBRE, M. (1998) – *La quantification des céramique: Conditions et Protocole*. Actes de la table ronde du Centre archéologique européen du Mont Beuvray. Glux-Glenne. p. 141-157.

ARRUDA, A. M. (1988) – Nota sobre a ocupação romana – republicana do Castelo de Castro Marim. In *Actas do 5.º Congresso do Algarve*. Silves: Racal Clube. vol. 1, p. 13-17.

ARRUDA, A. M. (1997) – *As cerâmicas áticas do Castelo de Castro Marim*. Lisboa: Colibri.

ARRUDA, A. M. (1999) – O Algarve nos séculos V e IV a.C. In Marques, M. G. M. M., ed. – *O Algarve da antiguidade aos nossos dias (elementos para a sua história)*. Lisboa: Colibri. p. 23-31.

ARRUDA, A. M. (2000) – *Fenícios e mundo indígena no centro e sul de Portugal (séculos VIII-VI a.C.)*. Em torno às histórias possíveis. Tese de doutoramento. Faculdade de Letras da Universidade de Lisboa. Lisboa. 2 Volumes.

ARRUDA, A. M. (2005) – O 1º milénio a.n.e. no Centro e no Sul de Portugal: leituras possíveis no início de um novo século. In *O Arqueólogo Português*. Lisboa. S. 4, 23. p. 9-156.

ARRUDA, A. M. (2007) – Laccobriga e o seu território. In *Laccobriga. A ocupação romana na Baía de Lagos*. Lagos: Câmara Municipal. p. 7-47. ISBN 978-972-8773-06-9.

ARRUDA, A. M.; ALMEIDA, R. R. (1999) – Importações de vinho itálico para o território português: contextos, cronologias e significado. In *Actas da III e Table ronde sur la Lusitanie romaine*, (Madrid, 1 e 2 de Dezembro 1997). Madrid: Casa de Velázquez. p. 307-337.

ARRUDA, A. M.; FABIÃO, C. (1990) – Ânforas da Quinta do Lago (Loulé). In Alarcão, A.; Mayet, F., eds. – *Ânforas Lusitanas. Tipologia, produção, comércio*. Actas das Jornadas de estudo. (Conimbriga 1988). Coimbra: Museu Monográfico de Conimbriga/ Paris: De Boccard, p. 199-213.

ARRUDA, A. M.; GONÇALVES, L. J. (1993) – Sobre a Romanização do Algarve. In *Actas do II Congresso peninsular de História Antiga (1990)*. Coimbra: Universidade de Coimbra. p. 455-465.

ARRUDA, A. M.; PEREIRA, C. (2010) – Fusão e produção: actividades metalúrgicas em Monte Molião (Lagos) durante a época romano-republicana. In *Xelb 10*. p. 695-716.

ARRUDA, A. M.; PEREIRA, C. (2012) – De Santa Olaia a Bensafrim: Itinerários e Percursos de Santa Rocha no Algarve. In *Santos Rocha a Arqueologia e a Sociedade do seu Tempo*. Figueira da Foz: Ed. Casino Figueira. p. 133-141. ISBN 978-989-97881-3-8.

ARRUDA, A. M.; PEREIRA, C.; LOURENÇO, P. (2009) – *Relatório final dos trabalhos arqueológicos do sítio de Monte Molião*. UNIARQ – Centro de Arqueologia da Universidade de Lisboa. Faculdade de Letras. Lisboa. p. 4-19.

ARRUDA, A. M.; SOUSA, E. (2010) – Ânforas republicanas de Monte Molião (Lagos, Algarve, Portugal), SPAL, 21. p. 93-133.

ARRUDA, A. M.; SOUSA, E. (2011) – *Relatório final dos trabalhos arqueológicos do sítio de Monte Molião*. UNIARQ – Centro de Arqueologia da Universidade de Lisboa. Faculdade de Letras. Lisboa. p. 4-19.

ARRUDA, A. M.; SOUSA, E.; BARGÃO, P.; LOURENÇO, P. (2008) – Monte Molião (Lagos): resultados de um projecto em curso. In *Xelb. Silves*. 8, 1. p. 137-168. (Actas do 5º Encontro de Arqueologia do Algarve, Outubro 2007).

ARRUDA, A. M.; SOUSA, E.; LOURENÇO, P. (2010), A necrópole romana de Monte Molião (Lagos). In *Xelb. Silves*. 10. p. 267-283. (Actas do 7º Encontro Arqueologia no Algarve).

ARRUDA, A. M.; VIEGAS, C.; BARGÃO, P. (2010) – A cerâmica comum de produção local de Monte Molião. In *Xelb. Silves*. 10. p. 285-304 (Actas do 7º Encontro Arqueologia no Algarve).

ARRUDA, A. M.; VIEGAS, C.; BARGÃO, P.; PEREIRA R. (2006) – A importação de preparados de peixe em Castro Marim: da Idade do Ferro à Época Romana. In *Setúbal Arqueológica*. Setúbal. 13, p. 153-176. (Simpósio Internacional “Produção e comércio de Preparados Piscícolas durante a Proto-história e a Época Romana no Ocidente da Península Ibérica” – Homenagem a Françoise Mayet, Setúbal, Maio 2004).

BARGÃO, P. (2008) – Intervenção de emergência no Monte Molião: primeiras leituras. In *Xelb. Silves*. 8, I. p. 169-190. (Actas do 5.º Encontro de Arqueologia do Algarve).

BATIGNE, C.; DESBAT, A. (1996) – Un type particulier de “cruche”: Les bouilloires en céramique d’époque romaine (Ier-IIIe siècles). In *SFECAG*, (Actes du Congrès de Dijon), Marseille. p. 381-394.

BELTRÁN LLORIS, M. (1990) – *Guia de la Cerámica Romana*, Libros Portico, Zaragoza. p. 210-214.

BERNARDES, J. P. (2008) – O centro oleiro do Martinhal. In *Xelb. Silves*. 8. p. 191-212. (Actas do 5.º Encontro de Arqueologia do Algarve).

BONIFAY, M. (2003) – La céramique africaine, un indice du développement économique?. *Antiquité Tardive*. Paris, 11. p. 113.

BONIFAY, M. (2004) – *Études sur la céramique romaine tardive d’Afrique*. Oxford: Archaeopress (BAR Int. series 1301).

BONIFAY, M. (2005) – Observations sur la diffusion des céramiques africaines en Méditerranée orientale durant l’Antiquité Tardive. *Mélanges Jean-Pierre Sodini, Travaux et Mémoires*. 15. Paris. p. 565-581.

BONIFAY, M. ; CAPELLI, C. ; MARTIN, T. ; PICON, M. ; VALLAURI, L. (2002-2003) – Le littoral de la Tunisie, étude géoarchéologique et historique (1987-1993) : la céramique. *Antiquités Africaines*. Paris, 38-39. p. 125-202.

CACHÃO, M.; BOSKI, T.; MOURA, D.; DIAS, R.; SILVA, C. M.; SANTOS, A.; PIMENTEL, N.; CABRAL, J. (1998) – Proposta de articulação das unidades sedimentares neogénicas e quaternárias do Algarve (Portugal). *V Congresso Nacional de Geologia, Lisboa (Portugal)*, Comunicações do Instituto Geológico e Mineiro. p. 169-172.

CARANDINI, A.; TORTORELLA, S.; SAGUÌ, L.; TORTORICI, E. (1981) – Ceramica Africana. In *Atlante delle forme ceramiche I*. Enciclopedia dell'Arte antica e orientale. Roma: Istituto della Enciclopédia Italiana, p. 9-141.

DETRY, C.; ARRUDA, A.M. (2012) – Acerca da influência e Humana nos Moluscos do Monte Molião (Lagos, Portugal). In Almeida, A. C.; Bettencourt, A. M. S.; Moura, D.; Monteiro-Rodrigues, S.; Alves, M. I. C. (eds). *Environmental Changes and Human interaction along the western Atlantic edge/Mudanças ambientais e interação humana na fachada Atlântica ocidental*. p. 171-184.

DETRY, C.; ARRUDA, A.M. (2013) – A fauna da Idade do Ferro e da época romana do Monte Molião (Lagos, Portugal): continuidades e rupturas na dieta alimentar. In *Revista Portuguesa de Arqueologia*. 15. p. 215-227.

DIAS, V. (2010) – *A cerâmica campaniense do Monte Molião (Lagos)*. Dissertação de Mestrado apresentada à Faculdade de Letras da Universidade de Lisboa. 2 vol. Policopiado.

DIOGO, A.; CARDOSO, J.; REINER, F. (2000) – Um conjunto de ânforas recuperadas nos dragados da foz do rio Arade, Algarve. In *Revista Portuguesa de Arqueologia*. Lisboa. 3: 2. p. 81-118.

ENCARNAÇÃO, J. (1987) – A população romana do litoral algarvio. In *Anais do Município de Faro*. Faro. 17. p. 57-75.

ENCARNAÇÃO, J. (2000) – L’Africa et la Lusitania: trois notes épigraphiques. In *l’Africa Romana*, 13. Roma. p. 1291-1298.

ENCARNAÇÃO, J. (2005) – Gentes do mar e da terra. In AAVV – *Caminhos do Algarve Romano*, Catálogo da exposição de Faro. Faro: Câmara Municipal de Faro. p. 21-25.

ESTRELA, S. (1999) – Monte Molião, Lagos: intervenção de emergência (1998) e problemas da gestão do património em sítios arqueológicos classificados. In *Revista Portuguesa de Arqueologia*. Vol. 2, nº 1. Lisboa. p. 199-234.

ÉTIENNE, R. ; MAKAROUN, Y. ; MAYET, F. (1994) – *Un grand complexe industriel a Tróia (Portugal)*. Paris: Diff. E. De Boccard.

ÉTIENNE, R. ; MAYET, F. (1993-1994) – La place de Lusitanie dans le commerce méditerranéen. In *Conimbriga*. Coimbra. 32 – 33. p. 201-218.

FABIÃO, C. (1992-1993) – Garum na Lusitânia rural? Alguns comentários sobre o povoamento romano do Algarve. *Studia Historica, Historia Antigua*. Vol. X-XI, Salamanca. 10-11. p. 227-252.

FABIÃO, C. (1994) – Garum na Lusitânia rural? Alguns comentários sobre o povoamento romano do Algarve. In Gorges, J.-G. e Salinas de Frias, M. (éds.) – *Les campagnes de Lusitanie romaine. Occupation du sol et habitats*. Table ronde internationale (Salamanca, 1993). Madrid/Salamanca. p. 227-252.

FABIÃO, C. (1994) – A economia. In *O Mundo Luso Romano: Historia de Portugal*, Coor. João Medina. Ed. Ediclube. Amadora. p. 240-248. ISBN 972-719-058-8.

FABIÃO, C. (1997) – Exploração dos recursos marinhos. Catálogo da exposição. In Alarcão, A. (Ed.) – *Portugal Romano – A exploração de recursos marinhos*. Lisboa: Instituto Português de Museus e Museu Nacional de Arqueologia. p. 35-58.

FABIÃO, C. (1998a) – O vinho na Lusitânia: reflexões em torno de um problema arqueológico. In *Revista Portuguesa de Arqueologia*, Vol. 1, nº 1. p. 169-197.

FABIÃO, C. (1998b) – *O Mundo Indígena e a sua Romanização na área céltica do território hoje português*. Dissertação apresentada à Faculdade de Letras de Lisboa para obtenção do grau de Doutor. Policopiado.

FABIÃO, C. (1999) – O Algarve romano. In Marques, M. G. M., ed. – *O Algarve da Antiguidade aos nossos dias*. Lisboa: Colibri. p. 33-51.

FABIÃO, C. (2000) – O Sul da Lusitânia (Algarve Português) e a Bética: concorrência ou complementaridade? In *Congreso Internacional Ex Baetica Amphorae, Conservas, aceite y vino de la bética en el Imperio romano*, (Écija e Sevilha, Dezembro de 1998). Écija: Gráficas Sol, p. 717-730.

FABIÃO, C. (2001) – Mundo indígena, romanos e sociedade provincial romana: Sobre a percepção arqueológica da mudança. In *Era Arqueologia*, 3. p. 108-131.

FABIÃO, C. (2004) – Lusitânia Romana – entre o mito e a realidade. In *Actas da VI Mesa-Redonda Internacional sobre a Lusitânia Romana*. Cascais: Câmara Municipal. p. 3-74. ISBN 978-972-637-207-3.

FABIÃO, C. (2006a) – *Herança romana em Portugal*. Lisboa: CTT.

FABIÃO, C. (2006b) – A exploração de recursos marinhos na Lusitânia romana: balanço dos conhecimentos e perspectivas da investigação, In *Historia de la pesca en el ámbito del estrecho*. I Conferencia internacional, (Puerto de Santa María Cádiz, Junho de 2004), Cádiz: Junta de Andalucía; Instituto de Investigación y Formación Agraria y Pesquera. p. 489-529.

FABIÃO, C. (2007) – Estácio da Veiga e a exploração de recursos marinhos no Algarve, em época romana. In *Xelb. Silves* 7. p. 131-142. (Actas do 4º Encontro de Arqueologia do Algarve – Percursos de Estácio da Veiga).

FABIÃO, C. (2009) – A Dimensão Atlântica da Lusitânia: Periferia ou Charneira no Império Romano?. In *Lusitânia Romana – Entre o mito e a realidade* (Actas da VI Mesa-Redonda Internacional sobre a Lusitânia Romana). Cascais: Câmara Municipal. p. 53-68.

FABIÃO, C. (2009b) – Cetárias, ânforas e sal: a exploração de recursos marinhos na Lusitânia. In *Estudos arqueológicos de Oeiras*, 17, Oeiras: Câmara Municipal. p. 555-594.

FERNÁNDEZ GARCIA, M.; ROCA ROUMENS, M., coords. (2005) – *Introducción al estudio de la cerámica romana, una breve guía de referencia*. Málaga: Universidad de Málaga. p. 261-464.

FILIPE, I.; BRAZUNA, S.; FABIÃO, C. (2010) – Produção de ânforas em época romana em Lagos: os dados resultantes das intervenções de contrato realizadas no âmbito do Projecto URBCOM”. In *Xelb*, 10 (Actas do 7º Encontro de Arqueologia do Algarve). p. 323-336.

GAMITO, T. (1983) – Breve apontamento sobre o povoamento do Algarve desde a pré-História até à época romana e o seu condicionalismo geográfico. In *Anais do Município de Faro*. Faro. 13, p. 331-358.

GAMITO, T. (1994) – *Ipses* (Vila Velha, Alvor). In *Actas das V Jornadas Arqueológicas da Associação dos Arqueólogos Portugueses (Lisboa 1993)*. Lisboa: Associação dos Arqueólogos Portugueses. p. 213-218.

GARCIA VARGAS, E. (2007) – Hispalis como centro de consumo desde época tardorrepublicana a la Antigüedad tardía. El testimonio de las ánforas. *Anales de Arqueología Cordobesa*. Córdoba. 18. p. 317-360.

GOMES, J. (2010) – *Estuário da Ribeira de Bensafrim. Leitura geo-arqueossismológica*. Dissertação de Mestrado apresentada ao IGOT da Universidade de Lisboa. Lisboa.

GOMES, R. (2004) – Silves, uma cidade do Garb Al-Andalus: a Alcáçova. In *Xelb*, Trabalhos em Arqueologia 35. Lisboa: Instituto Português da Arqueologia. p. 526.

GOMES, R.; SERRA, M. (1996) – Loulé Velho (Quarteira, Loulé). Resultados da Primeira campanha de escavações arqueológicas. *Al-Ulyã*. Loulé. 5. p. 25-51.

GRAEN, D. (2007) – O sítio da Quinta de Marim (Olhão) na época tardo-romana e o problema da localização da *Statio Sacra*. *Revista Portuguesa de Arqueologia*. Lisboa. 10: 1, p. 275-288.

GUERRA, A. (1995) – *Plínio-o-Velho e a Lusitânia*. Lisboa: Colibri.

GUERRA, A. (2006) – As fontes clássicas relativas ao território do actual Algarve: uma perspectiva crítica sobre o seu contributo histórico. In *Xelb*. Silves 6. 1. p. 329-338. (Actas do 4º Encontro de Arqueologia do Algarve).

HARRIS, E. C. (1991) – *Princípios de Estratigrafia Arqueológica*. Barcelona: Editorial Critica.

HAUSCHILD, Th. (1984) – A *villa* romana de Milreu, Estói (Algarve). In *Arqueologia*. Porto. 9. p. 94-104.

HAYES, J.W. (1972) – *Late Roman Pottery. A Catalogue of Roman Fine Wares*. The British School at Rome. London. p. 198-215.

HAYES, J. W. (1978) – Pottery report – 1976. In: HUMPHEREY, J.H., ed. *Excavations at Carthage 1976 conducted by the University of Michigan*. I. Tunis: Cérés Productions, p. 23-98.

HAYES, J. W. (1980) – *A Supplement to Late Roman Pottery*. The British School at Rome. London.

JÁRREGA DOMÍNGUEZ, R. (2008) – La Villa romana del Mas d'en Gras (Vila-seca, Tarragonès). Institut Català d'Arqueologia Clàssica, Tarragona. p. 93-95. ISBN 9788493469887.

JORDÁ, C. M. (1995) – La ceràmica de cocina africana: consideraciones en torno a la evidencia Valenciana. In Roca, M. e Aquilué X. (coords.) - *Ceràmica comuna romana d'època altoimperial a la Península Ibèrica. Estat dela qüestió*. Empuriès: Museu d'Arqueologia de Catalunya (Monografies Emporitanes; VIII). p.155-165.

LEITCH, V. (2010) – Trade in Roman North African Cookwares. In *Bolletino di Archeologia on line I 2010*. Volume speciale B/ B11/2. ISSN 2039-0076.

LOPES, V. (2006) – O território de Mértola e as vias de comunicação no período romano. In *Actas das I Jornadas As vias do Algarve da Época Romana à Actualidade*. São Brás de Alportel: Câmara Municipal/CCDR Algarve. p. 46-53.

LOURENÇO, P. (2012) – *A pesca na Antiguidade: o caso de Monte Molião (Lagos)*. Dissertação de Mestrado apresentada à Faculdade de Letras da Universidade de Lisboa. Policopiado.

MAGALHÃES, A. P.; BRUM, P.; PINTO, I. V. (2014) – The significance of african cooking ware in Lusitânia: The case of Troia (Portugal). In *Rei Cretariae Romanae Favtorum Acta 43*. p. 701-708.

MAIA, M. (1987) – *Romanização do Território hoje português a Sul do Tejo. Contribuição para a análise do processo de assimilação e integração sócio-cultural. 210-14 d.C.*. Dissertação apresentada à Faculdade de Letras da Universidade de Lisboa para obtenção do grau de Doutor em Pré- História e Arqueologia. Policopiado.

MAIA, M. (2006) – A pesca, a actividade conserveira e as ânforas de Tavira. In *Historia de la pesca en el ámbito del estrecho*. I Conferencia internacional, (Puerto de Santa María Cádiz, Junho de 2004). Cádiz: Junta de Andalucía; Instituto de Investigación y Formación Agraria y Pesquera. p. 455-487.

MANTAS, V. (1990) – As cidades marítimas da Lusitânia. In Gorges, J.G., eds. - *Les villes de Lusitanie romaine. Hiérarchies et Territoires*. Table ronde internationale du Centre National de Recherche Scientifique. (Talence 1988). Paris: CNRS (Coll. Maison des Pays Ibériques; 42), p. 149-205.

MANTAS, V. (1997) – As civitates: esboço da geografia política e económica do Algarve romano. In Barata, F. e Parreira, R. (coord.) - *Noventa Séculos Entre a Serra e o Mar*. Lisboa: Instituto Português do Património Arquitectónico. p. 283-309.

MANTAS, V. (1998) – Navegação, economia e relações interprovinciais. Lusitânia e Bética. In *Hvmanitas*. Vol. L. p. 199-239.

MANTAS, V. (1999) – As Villae marítimas e o problema do povoamento português na época romana. In Gorges, J.-G. e Gérman, F., eds. - *Économie et territoire en Lusitanie romaine*. Madrid. p. 135-156.

MANTAS, V. (2003) – A cidade de Balsa. In Maia, M. G. P. *et al.*, coords. – *Tavira. Território e Poder*. Lisboa: Museu Nacional de Arqueologia; Câmara Municipal de Tavira. p. 85-94.

MANTAS, V. (2004) – A Lusitânia e o Mediterrâneo: identidade e diversidade numa província romana. In *Conimbriga*. Coimbra. 43, p. 63-83.

MARIN JORDÁ, C. (1995) – La cerámica de cocina africana: Consideraciones en torno a la evidencia valenciana. In *Monografies Emporitanes VIII*, Empúries. p. 155-165.

MARQUES, M. (coord.), ARAÚJO, A.; FARIA, A.; NUNO, C.; PINHEIRO, D.; LOURENÇO, F. (1992) – *Carta Arqueológica de Portugal, concelhos de Portimão, Lagoa, Silves, Albufeira, Loulé e São Brás de Alportel*. Lisboa: SEC/IPPAR.

MARTÍNEZ BLÁZQUEZ, J. (2002) – El comercio de cerámicas del Norte de África y del Oriente con Hispania en la Antigüedad Tardía. In Martínez Blázquez, J.; Remesal, J., eds. - *Estudios sobre el Monte Testaccio(Roma) III*. Montagnac. p. 567-607.

MAYET, F. (1990) – Mérida: capital économique?. In Gorges, J., eds. - *Les Villes de La Lusitanie Romaine, Hiérarchies et territoires*. Table ronde internationale du Centre National de Recherche Scientifique. (Talence 1988), Paris, p. 207-212.

MEDINA, J. (dir.) (1993) – *História de Portugal*. II (O Mundo luso-romano), dirigido por V. Gonçalves. Amadora: Ediclube.

MOLINA VIDAL, J. (1997) – *La dinámica comercial romana entre Italia e Hispania Citerior*. Alicante: Universidad de Alicante; Instituto de Cultura Juan Gil-Albert.

MONTERROSO CHECA, A. (2002) – Cerámica Africana en *Colónia Patrícia*: Aportaciones a partir de la estratigrafía del Teatro Romano de Córdoba. La Terraza Media Oriental. In *Romvla I*. p. 187-224.

NOLEN, J. (1994) – *Cerâmicas e Vidros de Torre de Ares, Balsa, incluindo o espólio ósseo e medieval*. Lisboa: Secretaria de Estado da Cultura; Museu Nacional de Arqueologia; Instituto Português de Museus.

PEREIRA, C. (2012) – O sítio romano do Vidigal, Aljezur. In *Revista Portuguesa de Arqueologia*. Vol. 15. p. 155-179.

PINTO, I. V. (2003) – *A Cerâmica Comum das Villae Romanas de São Cucufate (Beja)*. Ed. Universidade Lusíada Editora. Lisboa. p. 592-626. ISBN: 9789728397265.

PRITCHARD D.W. (1967) – What is an estuary? Physical viewpoint. In *Lauff G.H. Estuaries*. American Association for the Advancement of Science, Washington. p. 3-5.

QUARESMA, J. C. (1999) – Terra *sigillata* africana, hispânica, foceense tardia e cerâmica africana de cozinha de *Mirobriga* (Santiago do Cacém). In *Conimbriga*. XXXVIII. p. 137-200.

QUARESMA, J. C. (2009) – *Economia Antiga a partir de um centro de consumo lusitano. Terra sigillata e cerâmica africana de cozinha em Chãos Salgados (Mirobriga?)*. Dissertação apresentada à Faculdade de Letras de Lisboa para obtenção do grau de Doutor. Policopiado.

QUARESMA, J. C. (2012) – *Economia Antiga a partir de um centro de consumo lusitano. Terra sigillata e cerâmica africana de cozinha em Chãos Salgados (Mirobriga?)*. Estudos e Memórias 4. Lisboa: UNIARQ.

RAMOS, A. C. (2008) – Novos dados sobre a ocupação antiga do Centro Histórico de Lagos. A intervenção na Rua 25 de Abril, n.º 53-55. In *Xelb. Silves* 8. 2. p. 87-98. (Actas do 5.º Encontro de Arqueologia do Algarve).

RAMOS, A. C.; ALMEIDA, R., (2005) – O Complexo industrial conserveiro de época romana na Rua Silva Lopes, Principais resultados de uma intervenção de emergência no Centro Histórico de Lagos. In *Xelb. Silves*. 5. p. 101-118. (Actas do 2º Encontro de Arqueologia do Algarve).

RAMOS, C.; ALMEIDA, R.; LAÇO, T. (2006) – O Complexo Industrial da Rua Silva Lopes (Lagos). Uma primeira leitura do sítio e análise das suas problemáticas no quadro da indústria conserveira da Lusitânia meridional. In *Setúbal Arqueológica*, 13, Setúbal. p. 83-100. (Simpósio Internacional Produção e Comércio de Preparados Piscícolas Durante a Proto-História e a Época Romana no Ocidente da Península Ibérica – Homenagem a Françoise Mayet, Setúbal, Maio, 2004).

RAMOS-PEREIRA, A.; DIAS, J. A.; LARANJEIRA, M. (1994) - Variações holocénicas da linha de costa na baía de Lagos. In: *Contribuições para a Geomorfologia e Dinâmica Litorais em Portugal*. Centro de Estudos Geográficos, Linha de Acção de Geografia Física, Rel. nº 35, Lisboa. p. 75-90.

RIBEIRO, O. (1998) – *Portugal o Mediterrâneo e o Atlântico*. Lisboa: Livraria Sá da Costa. p. 189.

RODRIGUES, S. (2004) – *As Vias Romanas do Algarve*. Faro: Centro de Estudos do Património da Universidade do Algarve; Comissão de Coordenação e Desenvolvimento Regional do Algarve.

RUIZ ARBULO, J.; MAR, R.; ROCA, M.; DIAZ, M. (2010) - Un contexto cerámico de fines del siglo I a.C. como relleno constructivo de un almacén portuario localizado bajo el teatro romano de Tarragona. In Roca, M. y Revilla, V. (Dirs.) *Contextes Cerámics i cultura material d'epoca augustal a l'occident romá* (Barcelona 2007), Barcelona. p. 222-261. Publicación en CD. ISBN 978-84-614-5337-5.

SALOMONSON, J. W. (1970) – La céramique. In MAHJoubi, A. ; SALOMONSON, J. W. ; ENNABLI, A. – *La nécropole romaine de Raqqada*. Tunis, 1970 (Coll Notes et Documents, VIII,1). p. 22-81.

SÁNCHEZ, M. A. (1995) – Producciones importadas en la vajilla culinaria romana del Bajo Guadalquivir. In *Cerámica comuna romana d'època Alto-imperial a la Península Ibérica. Estat de 24 la questió*. Empuries. p. 251-280.

SILVA, C.; COELHO-SOARES, A. (2006) – Produção de preparados piscícolas na Sines romana. In *Setúbal Arqueológica*, 13. (Simpósio Internacional “Produção e comércio de Preparados Piscícolas durante a Proto-História e a Época Romana no Ocidente da Península Ibérica” – Homenagem a Françoise Mayet. Setúbal, Maio 2004). Setúbal. p. 101-122.

SILVA, C.; SOARES, J. (1993) – Ilha do Pessegueiro. Porto Romano da Costa Alentejana. Lisboa: Instituto da Conservação da Natureza.

SILVA, C.; SOARES, J.; COELHO-SOARES, A. (1992) – Estabelecimento de produção de salga de peixe de época romana na Quinta de Marim (Olhão). Resultados preliminares das escavações de 1988-89. *Setúbal Arqueológica*, Setúbal. 9-10. p. 335-374.

SOUSA, E.; ARRUDA, A. M. (2010) – A Gaditanização do Algarve. In *Los Púnicos da Ibéria: Projectos, revisiones sínteses*. vol. II. Centro de Ediciones de la Diputación de Málaga. Málaga. p. 951-974. ISSN: 0212078-X.

SOUSA, E.; SERRA, M. (2006) – Resultado das intervenções arqueológicas realizadas na zona de protecção do Monte Molião (Lagos). In *Xelb*, 6.1. Silves: Câmara Municipal. p. 5-20. (Actas do 3º Encontro de Arqueologia do Algarve).

TEICHNER, F. (2003) – Resultados preliminares das últimas escavações na *pars rustica* noroeste da Villa romana de *Milreu*. *Xelb*. Silves 4. p. 103-114. (Actas do 1.º Encontro de Arqueologia do Algarve).

TEICHNER, F. (2005) – Cerro da Vila – aglomeração secundária e centro de produção de tinta no sul da província Lusitânia. In *Xelb*. Silves 5. p. 81-96. (Actas do 2º Encontro de Arqueologia do Algarve).

TEICHNER, F. (2006) – Cerro da Vila: paleo-estuário, aglomeração secundária e centro de transformação de recursos marítimos. In *Setúbal Arqueológica*, 13 (Simpósio Internacional “Produção e comércio de Preparados Piscícolas durante a Proto-História e a Época Romana no Ocidente da Península Ibérica” – Homenagem a Françoise Mayet, Setúbal, Maio 2004), Setúbal. p. 69-82.

TEICHNER, F. (2008) – Zwischen Land und Meer – Entre tierra y mar. Studien zur Architektur und Wirtschaftsweise ländlicher Siedlungen im Süden der römischen Provinz Lusitanien, *Studia Lusitana*, 3, Mérida: Museu Nacional de Arte Romano.

TORTORELLA, S. (1981a) – Ceramica da cucina. In *Atlante delle forme ceramiche I*, Enciclopédia dell’Arte antica e orientale. Roma: Istituto della Enciclopedia Italiana, p. 208-227.

TORTORELLA, S. (1981b) – Ceramica di produzione africana e rinvenimenti archeologici sottomarini della media e tarda età imperiale: Analisi dei dati contribuiti reciproci. *MEFRA*. 93. p. 355-380.

TORTORELLA, S. (1987) – La ceramica africana: In: Lévêque, P.; Morel, J., eds. *Céramiques hellénistiques et romaine. II* (Centre de Recherches d’Histoire Ancienne; vol. 70). p. 279-327.

TUFFREAU-LIBRE, M. (dir.) (1998) – *La quantification des céramiques. Conditions et Protocole*. Glux-en-Glenne: Centre archéologique Européen du Mont Beuvray. (Bibactre; 2). p. 141-157.

VASCONCELLOS, J. L. de (1917) – Monte Molião – Lagos. *O Arqueólogo Português*. Lisboa. XXII. p. 128.

VÁSQUEZ PAZ, J. (2006) – Contextos ceramológicos de la Carmona romana altoimperial. In *Carel*, Revista de Estudios locales, Carmona. 4 (Enero de 2006). p. 1611-1670.

VIEGAS, C. (2003) – Les sigillées du sud de la Gaule à Castro Marim et Faro (Algarve – Portugal). In *SFECAG. Actes du Congrès de Saint-Romain-en-Gal*. Marseille: SFECAG. p. 641-646.

VIEGAS, C. (2006a) – *A cidade romana de Balsa (Torre de Ares – Tavira): (1) A terra sigillata*. Tavira: Câmara Municipal de Tavira/Instituto Português de Museus.

VIEGAS, C. (2006b) – A ocupação romana de Castro Marim. In *Xelb. Silves*. 6, 1, p. 241-260. (Actas do 3º Encontro de Arqueologia do Algarve).

VIEGAS, C. (2006c) – O Forno romano da Manta Rota (Algarve). In *Setúbal Arqueológica*, 13, p. 177-196. (Simpósio Internacional “Produção e comércio de Preparados Piscícolas durante a Proto-História e a Época Romana no Ocidente da Península Ibérica” – Homenagem a Françoise Mayet, Setúbal, Maio 2004).

VIEGAS, C. (2007) – Les céramiques tardives dans les sites du sud-ouest de la Péninsule Ibérique (Algarve-Portugal). In Bonifay, M.; Trégliat, J.C., eds. - *LRCW2 Late Roman Coarse wares, cooking wares and amphorae in the Mediterranean. Archaeology and Aecheometry*. vol. I, Osford: Archaeopress, (BAR International séries 1662.1). p. 71-83.

VIEGAS, C. (2008a) – Amphora Imports in southern Lusitania (Algarve): recent evidence from urban sites: the town of Balsa. In *Rei Cretaria Romanae Fautores Acta*. (Durrës, 2006). p. 493-504.

VIEGAS, C. (2008b) – O mosaico do Oceano (Faro) – cerâmicas associadas. In *Actas do IV Congresso de Arqueologia Peninsular*, Promontoria Monográfica 10 (Faro, 2004), Faro. p. 197-214.

VIEGAS, C. (2011a) – *A ocupação romana do Algarve estudo do povoamento e economia do Algarve central e oriental no período romano*. Estudos e Memórias 3. Lisboa: UNIARQ.

VIEGAS, C. (2011b) – Ritmos do povoamento e economia do Algarve romano: entre o Mediterrâneo e o Atlântico. In *O Arqueólogo Português*, Série V, 1. p. 15-204.

VIEGAS, C.; ARRUDA, A. M. (2013) – Ânforas romanas de época imperial de Monte Molião (Lagos): as Dressel 20. In Arnaut, J. M.; Martins, A.; Neves, C. (eds), *Arqueologia em Portugal, 150 anos*. Associação dos Arqueólogos Portugueses (Actas do Congresso da AAP), Lisboa. p. 727-735.

VIEGAS, C.; ARRUDA, A. M. (2014) – A Cerâmica de cozinha africana e as suas imitações em Monte Molião (Lagos, Portugal). In Morais, R.; Fernández, A.; Sousa, M. J. (eds.) *As produções cerâmicas de Imitação na Hispânia*. Monografias Ex Officina Hispana II. Tomo I. p. 247-260. ISBN 978-989-8648-34-1.

VIEGAS, C.; DINIS, T. (2010) – Pedras d’el Rei (Tavira): villa suburbana de Balsa. In *Xelb*. Silves. 10. p. 235-251. (Actas do 7º Encontro de Arqueologia do Algarve).

A N E X O I

M A P A S

E

F O T O S



Fig. 1 - Localização geográfica do Monte Molião (Arruda, 2008, p.163)

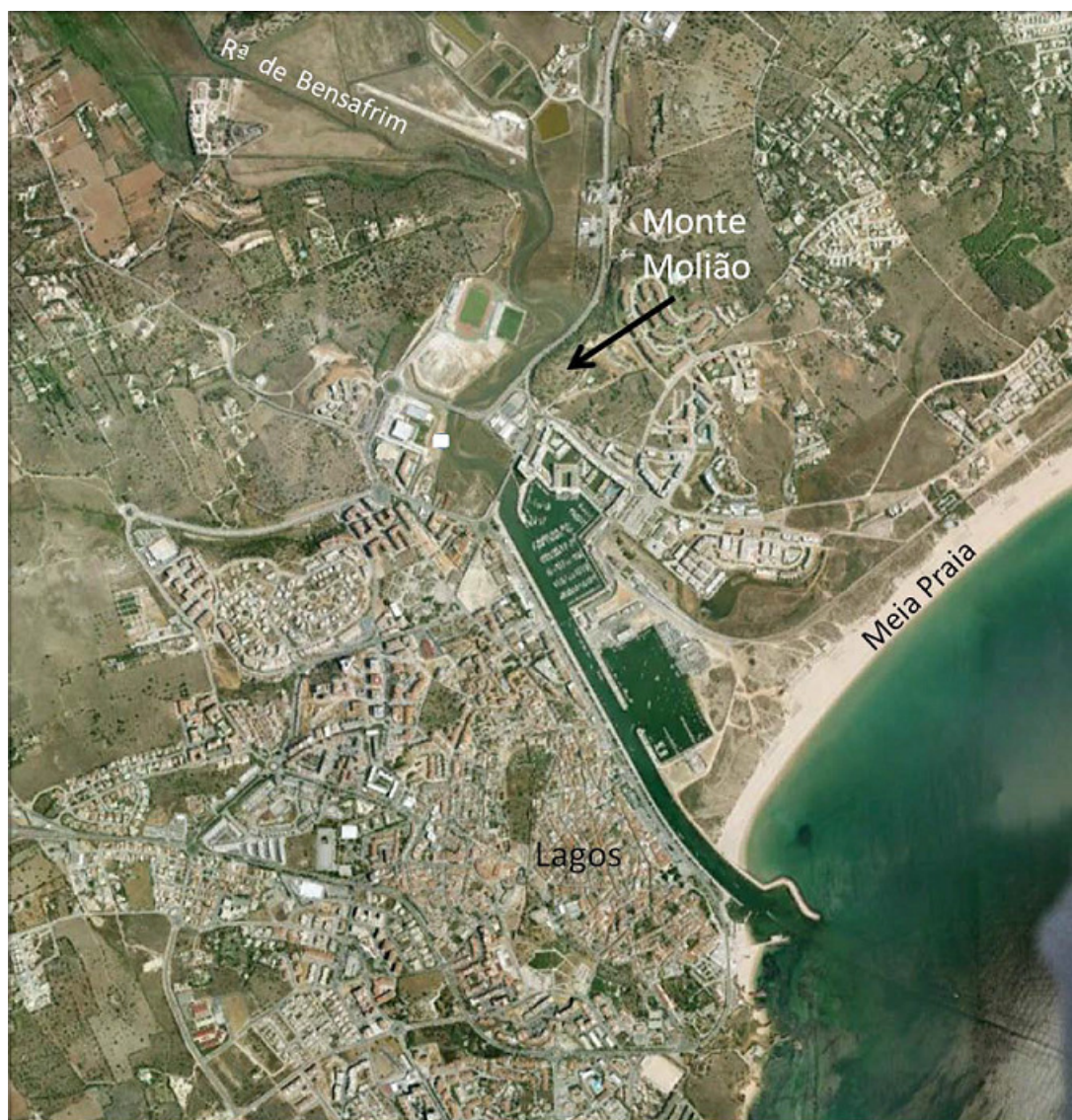

Fig. 2 - Foto aérea da zona de Lagos, com a localização do Monte Molião (Gomes, 2010. p. 19)



Fig. 3 - Vista aérea do Monte Molião, Ago. 2006 – Fototeca Municipal de Lagos - Foto de: Francisco Castelo



Fig. 4 – Localização do Povoado do Monte Molião, Folha 602 da Carta Militar de Portugal, escala 1: 25 000.(Serviços Geográficos do Exército (www.igeoe.pt))

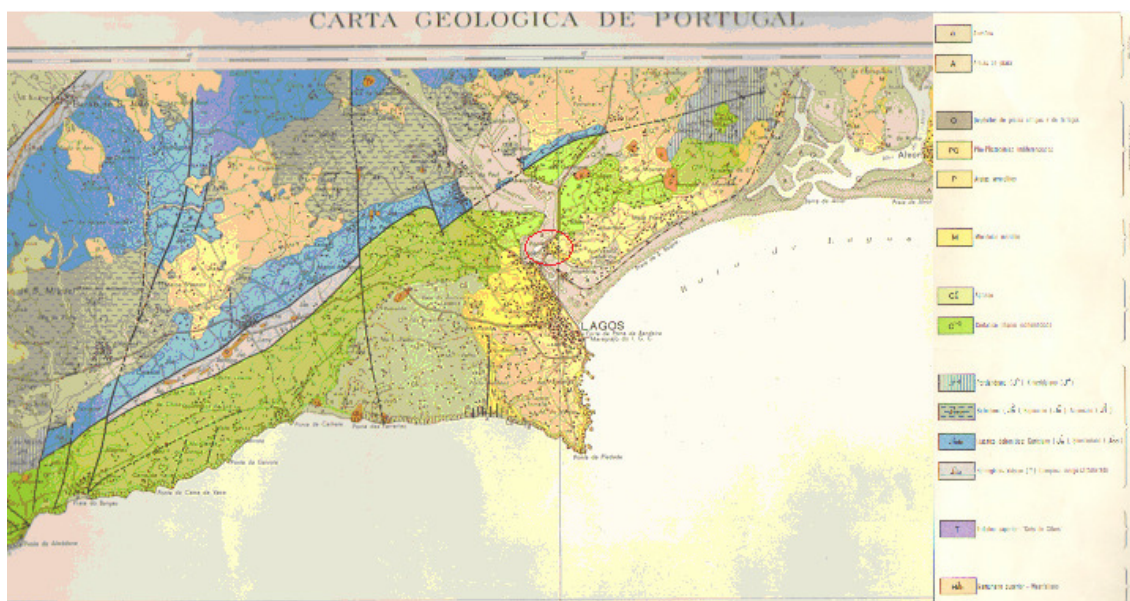

Fig. 5 – Carta Geológica de Portugal Esc. 1: 50000, folha 52-A, Portimão – 1975 (Direcção Geral de Minas e Serviços Geológicos).

A N E X O I I

C A T Á L O G O

D O S

F R A G M E N T O S

Catálogo dos fragmentos desenhados:

Cacoila (Estampas 01, 02, 03 e 04)

Forma Hayes 23:

- Variante A

Figura 01 – N° Inv. 22877, Hayes 23, variante A, fragmento de bordo. Pasta muito porosa vermelho-alaranjada, pouco depurada com microfósseis, calcites e quartzo. Medidas do bordo: 14 cm diâmetro. Cerâmica de cozinha A, tipo 1. Esta forma surge na época dos Flávios (séc. I) e mantém-se durante o século II (Bonifay, 2004, p. 211).

- Variante B

Figura 02 – N° Inv. 19996, Hayes 23, variante B, fragmento de bordo. Pasta muito porosa vermelho-alaranjada, pouco depurada com microfósseis, calcites e quartzo. Medidas: 22 cm diâmetro do bordo, altura 0,5 cm. Cerâmica de cozinha A, tipo 1. Encontra-se em contextos da primeira metade do século II (Bonifay, 2004, p. 211).

Figura 03 – N° Inv. 19982, Hayes 23, variante B, fragmento de bordo. Pasta muito porosa vermelho-alaranjada, pouco depurada com microfósseis, calcites e quartzo. Medidas: 17 cm diâmetro do bordo, altura 0,6 cm. Cerâmica de cozinha A, tipo 1. Encontra-se em contextos da primeira metade do século II (Bonifay, 2004, p. 211).

Figura 04 – N° Inv. 6405, Hayes 23, variante B, fragmento de bordo. Pasta muito porosa vermelho-alaranjada, pouco depurada com microfósseis, calcites e quartzo. Medidas: 22 cm diâmetro do bordo, altura 0,5 cm. Cerâmica de cozinha A, tipo 1. Encontra-se em contextos da primeira metade do século II (Bonifay, 2004, p. 211).

Figura 05 – N° Inv. 6731, Hayes 23, variante B, fragmento de bordo com engobe vermelho espesso no interior e exterior. Pasta muito porosa vermelho-alaranjada, pouco depurada com microfósseis, calcites e quartzo. Medidas: 28 cm diâmetro do bordo, altura 0,5 cm. Cerâmica de cozinha A, tipo 1. Encontra-se em contextos da primeira metade do século II (Bonifay, 2004, p. 211).

Figura 06 – Nº Inv. 6724, Hayes 23, variante B, fragmento de bordo com engobe vermelho espesso no interior e exterior. Exterior estriado. Pasta muito porosa vermelho-alaranjada, pouco depurada com microfósseis, calcites e quartzo. Medidas: 21 cm diâmetro do bordo, altura 0,5 cm. Cerâmica de cozinha A, tipo 1. Encontra-se em contextos da primeira metade do século II (Bonifay, 2004, p. 211).

Figura 07 – Nº Inv. 20000, Hayes 23, variante B, fragmento de bordo. Pasta muito porosa vermelho-alaranjada, pouco depurada com microfósseis, calcites e quartzo. Medidas: 20 cm diâmetro do bordo, altura 0,8 cm. Cerâmica de cozinha A, tipo 1. Encontra-se em contextos da primeira metade do século II (Bonifay, 2004, p. 211).

Figura 08 – Nº Inv. 19979, Hayes 23, variante B, fragmento de bordo. Pasta muito porosa vermelho-alaranjada, pouco depurada com microfósseis, calcites e quartzo. Medidas: 15 cm diâmetro do bordo, altura 0,5 cm. Cerâmica de cozinha A, tipo 1. Encontra-se em contextos da primeira metade do século II (Bonifay, 2004, p. 211).

Figura 09 – Nº Inv. 7629, Hayes 23, variante B, fragmento de bordo com engobe vermelho fino no interior e exterior. Pasta muito porosa vermelho-alaranjada, pouco depurada com microfósseis, calcites e quartzo. Medidas: 27 cm diâmetro do bordo, altura 0,5 cm. Cerâmica de cozinha A, tipo 1. Encontra-se em contextos da primeira metade do século II (Bonifay, 2004, p. 211).

Figura 10 – Nº Inv. 19989, Hayes 23, variante B, fragmento de bordo. Pasta muito porosa vermelho-alaranjada, pouco depurada com microfósseis, calcites e quartzo. Medidas: 24 cm diâmetro do bordo, altura 0,7 cm. Cerâmica de cozinha A, tipo 1. Encontra-se em contextos da primeira metade do século II (Bonifay, 2004, p. 211).

Figura 11 – Nº Inv. 5245, Hayes 23, variante B, fragmento de bordo. Pasta muito porosa vermelho-alaranjada, pouco depurada com microfósseis, calcites e quartzo. Medidas: 22 cm diâmetro do bordo, altura 0,5 cm. Cerâmica de cozinha A, tipo 1. Encontra-se em contextos da primeira metade do século II (Bonifay, 2004, p. 211).

Figura 12 – Nº Inv. 20262, Hayes 23, variante B, fragmento de bordo. Pasta muito porosa vermelho-alaranjada, pouco depurada com microfósseis, calcites e quartzo. Medidas: 18 cm diâmetro do bordo, altura 0,6 cm. Cerâmica de cozinha A, tipo 1. Encontra-se em contextos da primeira metade do século II (Bonifay, 2004, p. 211).

Figura 13 – Nº Inv. 19981, Hayes 23, variante B, fragmento de bordo. Pasta muito porosa vermelho-alaranjada, pouco depurada com microfósseis, calcites e quartzo. Medidas: 14 cm diâmetro do bordo, altura 0,5 cm. Cerâmica de cozinha A, tipo 1. Encontra-se em contextos da primeira metade do século II (Bonifay, 2004, p. 211).

Figura 14 – Nº Inv. 19986, Hayes 23, variante B, fragmento de bordo. Pasta muito porosa vermelho-alaranjada, pouco depurada com microfósseis, calcites e quartzo. Medidas: 13 cm diâmetro do bordo, altura 0,5 cm. Cerâmica de cozinha A, tipo 1. Encontra-se em contextos da primeira metade do século II (Bonifay, 2004, p. 211).

Figura 15 – Nº Inv. 19975, Hayes 23, variante B, fragmento de bordo. Pasta muito porosa vermelho-alaranjada, pouco depurada com microfósseis, calcites e quartzo. Medidas: 17 cm diâmetro do bordo, altura 0,5 cm. Cerâmica de cozinha A, tipo 1. Encontra-se em contextos da primeira metade do século II (Bonifay, 2004, p. 211).

Figura 16 – Nº Inv. 5423, Hayes 23, variante B, fragmento de bordo. Pasta muito porosa vermelho-alaranjada, pouco depurada com microfósseis, calcites e quartzo. Medidas: 16 cm diâmetro do bordo, altura 0,5 cm. Cerâmica de cozinha A, tipo 1. Encontra-se em contextos da primeira metade do século II (Bonifay, 2004, p. 211).

Figura 17 – Nº Inv. 19994, Hayes 23, variante B, fragmento de bordo. Pasta muito porosa vermelho-alaranjada, pouco depurada com microfósseis, calcites e quartzo. Medidas: 14 cm diâmetro do bordo, altura 0,5 cm. Cerâmica de cozinha A, tipo 1. Encontra-se em contextos da primeira metade do século II (Bonifay, 2004, p. 211).

Figura 18 – Nº Inv. 19983, Hayes 23, variante B, fragmento de bordo. Pasta muito porosa vermelho-alaranjada, pouco depurada com microfósseis, calcites e quartzo. Medidas: 15 cm diâmetro do bordo, altura 0,5 cm. Cerâmica de cozinha A, tipo 1. Encontra-se em contextos da primeira metade do século II (Bonifay, 2004, p. 211).

Figura 19 – Nº Inv. 5810, Hayes 23, variante B, fragmento de bordo. Pasta muito porosa vermelho-alaranjada, pouco depurada com microfósseis, calcites e quartzo. Medidas: 22 cm diâmetro do bordo, altura 0,5 cm. Cerâmica de cozinha A, tipo 1. Encontra-se em contextos da primeira metade do século II (Bonifay, 2004, p. 211).

Figura 20 – Nº Inv. 19988, Hayes 23, variante B, fragmento de bordo. Pasta muito porosa vermelho-alaranjada, pouco depurada com microfósseis, calcites e quartzo. Medidas: 18 cm diâmetro do bordo, altura 1,2 cm. Cerâmica de cozinha A, tipo 1. Encontra-se em contextos da primeira metade do século II (Bonifay, 2004, p. 211).

Figura 21 – Nº Inv. 3065, Hayes 23, variante B, fragmento de bordo. Pasta muito porosa vermelho-alaranjada, pouco depurada com microfósseis, calcites e quartzo. Medidas: 30 cm diâmetro do bordo, altura 0,5 cm. Cerâmica de cozinha A, tipo 1. Encontra-se em contextos da primeira metade do século II (Bonifay, 2004, p. 211).

Figura 22 – Nº Inv. 19976, Hayes 23, variante B, fragmento de bordo. Pasta muito porosa vermelho-alaranjada, pouco depurada com microfósseis, calcites e quartzo. Medidas: 20 cm diâmetro do bordo, altura 0,4 cm. Cerâmica de cozinha A, tipo 1. Encontra-se em contextos da primeira metade do século II (Bonifay, 2004, p. 211).

Figura 23 – Nº Inv. 19990, Hayes 23, variante B, fragmento de bordo. Pasta muito porosa vermelho-alaranjada, pouco depurada com microfósseis, calcites e quartzo. Medidas: 17 cm diâmetro do bordo, altura 0,6 cm. Cerâmica de cozinha A, tipo 1. Encontra-se em contextos da primeira metade do século II (Bonifay, 2004, p. 211).

Figura 24 – Nº Inv. 9297, Hayes 23, variante B, fragmento de bordo. Pasta muito porosa vermelho-alaranjada, pouco depurada com microfósseis, calcites e quartzo. Medidas: 21 cm diâmetro do bordo, altura 0,5 cm. Cerâmica de cozinha A, tipo 1. Encontra-se em contextos da primeira metade do século II (Bonifay, 2004, p. 211).

Figura 25 – Nº Inv. 5424, Hayes 23, variante B, fragmento de bordo. Pasta muito porosa vermelho-alaranjada, pouco depurada com microfósseis, calcites e quartzo. Medida: indeterminada. Cerâmica de cozinha A, tipo 1. Encontra-se em contextos da primeira metade do século II (Bonifay, 2004, p. 211).

Figura 26 – Nº Inv. 9479, Hayes 23, variante B, fragmento de bordo. Pasta muito porosa vermelho-alaranjada, pouco depurada com microfósseis, calcites e quartzo. Medidas: 18 cm diâmetro do bordo, altura 0,5 cm. Cerâmica de cozinha A, tipo 1. Encontra-se em contextos da primeira metade do século II (Bonifay, 2004, p. 211).

Figura 27 – Nº Inv. 3977, Hayes 23, variante B, fragmento carena com engobe vermelho espesso no interior e exterior. Exterior estriado. Pasta muito porosa vermelho-alaranjada, pouco depurada com microfósseis, calcites e quartzo. Medidas indeterminadas. Cerâmica de cozinha A, tipo 1. Encontra-se em contextos da primeira metade do século II (Bonifay, 2004, p. 211).

Forma Hayes 184:

- Variante A

Figura 28 – Nº Inv. 5307, variante A, fragmento com bordo grosso triangular oblíquo e ligeiramente côncavo para o lado exterior e arredondado e convexo para o interior. Pasta muito porosa vermelho-alaranjada, pouco depurada com microfósseis, calcites e quartzo. Medidas: 20 cm diâmetro do bordo e 0,8cm de altura. Trata-se de uma cerâmica de cozinha B, tipo 7. Esta forma é muito comum no século II, mas aparentemente pouco exportada. (Bonifay, 2004, p. 217-219).

Figura 29 – N° Inv. 9226, variante A, fragmento com bordo grosso triangular oblíquo e ligeiramente côncavo para o lado exterior e arredondado e convexo para o interior. Pasta muito porosa vermelho-alaranjada, pouco depurada com microfósseis, calcites e quartzo. Medidas: 18 cm diâmetro do bordo e 0,8cm de altura. Trata-se de uma cerâmica de cozinha B, tipo 7. Esta forma é muito comum no século II, mas aparentemente pouco exportada. (Bonifay, 2004, p. 217-219).

- Variante B

Figura 30 – N° Inv. 4445, Hayes 184, variante B, fragmento com bordo triangular, mais arredondado no exterior e concavo no interior. Pasta muito porosa vermelho-alaranjada, pouco depurada com microfósseis, calcites e quartzo. Medidas: 28 cm diâmetro do bordo e 0,8cm de altura. Trata-se de uma cerâmica de cozinha B, tipo 7. Integra-se na fase dos séculos II e III (Bonifay, 2004, p. 217-219).

Figura 31 – N° Inv. 7267, Hayes 184, variante B, fragmento com bordo triangular, mais arredondado no exterior e concavo no interior. Pasta muito porosa vermelho-alaranjada, pouco depurada com microfósseis, calcites e quartzo. Medidas: 20 cm diâmetro do bordo e 1cm de altura. Trata-se de uma cerâmica de cozinha B, tipo 7. Integra-se na fase dos séculos II e III (Bonifay, 2004, p. 217-219).

Figura 32 – N° Inv. 16824, Hayes 184, variante B, fragmento com bordo triangular, mais arredondado no exterior e concavo no interior. Pasta muito porosa vermelho-alaranjada, pouco depurada com microfósseis, calcites e quartzo. Medidas: 20 cm diâmetro do bordo e 1,1cm de altura. Trata-se de uma cerâmica de cozinha B, tipo 7. Integra-se na fase dos séculos II e III (Bonifay, 2004, p. 217-219).

Forma Sidi Jdidi 3:

Figura 33 – Nº Inv. 16661, Sidi Jdidi 3. Fragmento com uma forma característica por ter um bordo engrossado curvado para o exterior, com duas caneluras que lhe dá uma aparência de ser recortado em três partes. Pasta porosa de cor vermelho-alaranjada com microfósseis, calcites e quartzo. Medidas: 18 cm de diâmetro do bordo e 1,2 cm de altura. Para Bonifay trata-se de uma cerâmica de cozinha C tipo 25, correspondendo à 1ª metade do século II até meio do século III. (Bonifay 2004, p. 233-234)

Figura 34 – Nº Inv. 16655, Sidi Jdidi 3. Fragmento com uma forma característica por ter um bordo engrossado curvado para o exterior, com duas caneluras que lhe dá uma aparência de ser recortado em três partes. Pasta porosa de cor vermelho-alaranjada com microfósseis, calcites e quartzo. Medidas: 22 cm de diâmetro do bordo e 1,2cm de altura. Para Michel Bonifay trata-se de uma cerâmica de cozinha C tipo 25, correspondendo à 1ª metade do século II até meio do século III (Bonifay 2004, p. 233-234).

Figura 35 – Nº Inv. 13340, Sidi Jdidi 3. Fragmento com uma forma característica por ter um bordo engrossado curvado para o exterior, com duas caneluras que lhe dá uma aparência de ser recortado em três partes. Pasta porosa de cor vermelho-alaranjada com microfósseis, calcites e quartzo. Medidas: 26 cm de diâmetro do bordo e 1cm de altura. Para Michel Bonifay trata-se de uma cerâmica de cozinha C tipo 25, correspondendo à 1ª metade do século II até meio do século III (Bonifay 2004, p. 233-234).

Figura 36 – Nº Inv. 4158, Sidi Jdidi 3. Fragmento com uma forma característica por ter um bordo engrossado curvado para o exterior, com duas caneluras que lhe dá uma aparência de ser recortado em três partes. Pasta porosa de cor vermelho-alaranjada com microfósseis, calcites e quartzo. Medidas: 28 cm de diâmetro do bordo e 1,2cm de altura. Para Michel Bonifay trata-se de uma cerâmica de cozinha C tipo 25, correspondendo à 1ª metade do século II até meio do século III (Bonifay 2004, p. 233-234).

Cacoilas (Estampa 5)

Forma Hayes 181 C:

Figura 37 – Nº Inv. 20264, Hayes 181, variante C. Fragmento de bordo. Pasta muito porosa vermelho-alaranjada, pouco depurada com microfósseis, calcites e quartzo. Medidas indeterminadas. Cerâmica de cozinha B, tipo 5. Integra-se no fim do século II e século III (Bonifay, 2004, p. 213-215).

Figura 38 – Nº Inv. 13038, Hayes 181, variante C. Fragmento de bordo. Pasta muito porosa vermelho-alaranjada, pouco depurada com microfósseis, calcites e quartzo. Medidas do bordo: 14 cm diâmetro. Cerâmica de cozinha B, tipo 5. Integra-se no fim do século II e século III (Bonifay, 2004, p. 213-215).

Figura 39 – Nº Inv. 19914, Hayes 181, variante C. Fragmento de bordo. Pasta muito porosa vermelho-alaranjada, pouco depurada com microfósseis, calcites e quartzo. Medidas indeterminadas. Trata-se de uma cerâmica de cozinha B, tipo 5. Integra-se no fim do século II e século III (Bonifay, 2004, p. 213-215).

Figura 40 – Nº Inv. 9124, Hayes 181, variante C. Fragmento de bordo. Pasta muito porosa vermelho-alaranjada, pouco depurada com microfósseis, calcites e quartzo. Medidas do bordo: 24 cm diâmetro. Cerâmica de cozinha B, tipo 5. Integra-se no fim do século II e século III (Bonifay, 2004, p. 213-215).

Figura 41 – Nº Inv. 15854, Hayes 181, variante C. Fragmento de bordo. Pasta muito porosa vermelho-alaranjada, pouco depurada com microfósseis, calcites e quartzo. Medidas do bordo: 14 cm diâmetro. Cerâmica de cozinha B, tipo 5. Integra-se no fim do século II e século III (Bonifay, 2004, p. 213-215).

Figura 42 – Nº Inv. 8577, Hayes 181, variante C. Fragmento de bordo. Pasta muito porosa vermelho-alaranjada, pouco depurada com microfósseis, calcites e quartzo. Medidas do bordo: 16 cm diâmetro. Cerâmica de cozinha B, tipo 5. Integra-se no fim do século II e século III (Bonifay, 2004, p. 213-215).

Figura 43 – Nº Inv. 16167, Hayes 181, variante C. Fragmento de bordo. Pasta muito porosa vermelho-alaranjada, pouco depurada com microfósseis, calcites e quartzo. Medidas do bordo: 18 cm diâmetro. Cerâmica de cozinha B, tipo 5. Integra-se no fim do século II e século III (Bonifay, 2004, p. 213-215).

Figura 44 – Nº Inv. 6732, Hayes 181, variante C. Fragmento de bordo. Pasta muito porosa vermelho-alaranjada, pouco depurada com microfósseis, calcites e quartzo. Medidas do bordo: 24 cm diâmetro. Cerâmica de cozinha B, tipo 5. Integra-se no fim do século II e século III (Bonifay, 2004, p. 213-215).

Pratos/tampa (Estampas 06 a 12)

Forma Hayes 182:

- Variante A

Figura 45 – Nº Inv. 4698, Hayes 182, variante A, fragmento de fundo pouco côncavo e bordo diferenciado. Pasta muito porosa vermelho-alaranjada, pouco depurada com microfósseis, calcites e quartzo. Medidas do bordo: 20 cm. Culinária B tipo 6. Encontra-se em contextos de meados do século II (Bonifay, 2004, p. 216-217).

Figura 46 – Nº Inv. 20260, Hayes 182, variante A, fragmento de fundo pouco côncavo e bordo diferenciado. Pasta muito porosa vermelho-alaranjada, pouco depurada com microfósseis, calcites e quartzo. Medidas do bordo: 20 cm. Culinária B tipo 6. Encontra-se em contextos de meados do século II (Bonifay, 2004, p. 216-217).

- Variante B

Figura 47 – Nº Inv. 7289, Hayes 182, variante B, fragmento de bordo. Pasta muito porosa vermelho-alaranjada, pouco depurada com microfósseis, calcites e quartzo. Medidas do bordo: 20 cm. Culinária B tipo 6. Encontra-se em contextos do fim de século II e século III (Bonifay, 2004, p. 216).

Figura 48 – Nº Inv. 20788, Hayes 182, variante B, fragmento de bordo. Pasta muito porosa vermelho-alaranjada, pouco depurada com microfósseis, calcites e quartzo. Medidas do bordo: 20 cm. Culinária B tipo 6. Encontra-se em contextos do fim de século II e século III (Bonifay, 2004, p. 216-217).

Figura 49 – Nº Inv. 3199, Hayes 182, variante B, fragmento de bordo. Pasta muito porosa vermelho-alaranjada, pouco depurada com microfósseis, calcites e quartzo. Medidas do bordo: 24 cm. Culinária B tipo 6. Encontra-se em contextos do fim de século II e século III (Bonifay, 2004, p. 216-217).

Figura 50 – Nº Inv. 8488, Hayes 182, variante B, fragmento com sinais de fogo e banda embranquecida no bordo. Pasta muito porosa vermelho-alaranjada, pouco depurada com microfósseis, calcites e quartzo. Medidas do bordo: 28 cm. Culinária B tipo 6. Encontra-se em contextos do fim de século II e século III (Bonifay, 2004, p. 216-217).

Figura 51 – Nº Inv. 7030, Hayes 182, variante B, fragmento de bordo. Pasta muito porosa vermelho-alaranjada, pouco depurada com microfósseis, calcites e quartzo. Medidas do bordo: 30 cm. Culinária B tipo 6. Encontra-se em contextos do fim de século II e século III (Bonifay, 2004, p. 216-217).

Figura 52 – Nº Inv. 8520, Hayes 182, variante B, fragmento de bordo. Pasta muito porosa vermelho-alaranjada, pouco depurada com microfósseis, calcites e quartzo. Medidas do bordo: 30 cm. Culinária B tipo 6. Encontra-se em contextos do fim de século II e século III (Bonifay, 2004, p. 216-217).

- Variante C

Figura 53 – Nº Inv. 15683, Hayes 182, variante C, fragmento de bordo. Pasta muito porosa vermelho-alaranjada, pouco depurada com microfósseis, calcites e quartzo. Medidas do bordo: 17 cm. Culinária B tipo 6. Encontra-se em contextos do fim de século II e século III (Bonifay, 2004, p. 216-217).

Figura 54 – Nº Inv. 6993, Hayes 182, variante C, fragmento de bordo. Pasta muito porosa vermelho-alaranjada, pouco depurada com microfósseis, calcites e quartzo. Medidas do bordo: 16 cm. Culinária B tipo 6. Encontra-se em contextos do fim de século II e século III (Bonifay, 2004, p. 216-217).

Figura 55 – Nº Inv. 1323, Hayes 182, variante C, fragmento de bordo. Pasta muito porosa vermelho-alaranjada, pouco depurada com microfósseis, calcites e quartzo. Medidas do bordo: 17 cm. Culinária B tipo 6. Encontra-se em contextos do fim de século II e século III (Bonifay, 2004, p. 216-217).

Figura 56 – Nº Inv. 7018, Hayes 182, variante C, fragmento de bordo. Pasta muito porosa vermelho-alaranjada, pouco depurada com microfósseis, calcites e quartzo. Medidas do bordo: 28 cm. Culinária B tipo 6. Encontra-se em contextos do fim de século II e século III (Bonifay, 2004, p. 216-217).

Figura 57 – Nº Inv. 16263, Hayes 182, variante C, fragmento de bordo. Pasta muito porosa vermelho-alaranjada, pouco depurada com microfósseis, calcites e quartzo. Medidas do bordo: 15 cm. Culinária B tipo 6. Encontra-se em contextos do fim de século II e século III (Bonifay, 2004, p. 216-217).

Forma Hayes 185:

- Variante A

Figura 58 – Nº Inv. 6739, Hayes 185, variante A, fragmento com interior estriado, sinais de fogo e com banda embranquecida no bordo. Pasta muito porosa vermelho-alaranjada, pouco depurada com microfósseis, calcites e quartzo. Medidas do bordo: 20 cm Culinária B tipo 9. Encontra-se em contextos do fim do século I ou início do século II (Bonifay, 2004, p. 221-222).

Figura 59 – Nº Inv. 8970, Hayes 185, variante A, fragmento com interior estriado, sinais de fogo e com banda embranquecida no bordo. Pasta muito porosa vermelho-alaranjada, pouco depurada com microfósseis, calcites e quartzo. Medidas do bordo: 28 cm Culinária B tipo 9. Encontra-se em contextos do fim do século I ou início do século II (Bonifay, 2004, p. 221-222).

- Variante B

Figura 60 – Nº Inv. 3180, Hayes 185, variante B, fragmento com sinais de fogo e com banda embranquecida no bordo. Pasta muito porosa vermelho-alaranjada, pouco depurada com microfósseis, calcites e quartzo. Medidas do bordo: 32 cm. Culinária B tipo 9. Encontra-se em contextos do final do século II e século III (Bonifay, 2004, p. 221-222).

- Variante C

Figura 61 – Nº Inv. 3196, Hayes 185, variante C, fragmento com interior estriado, sinais de fogo e com banda embranquecida no bordo. Pasta muito porosa vermelho-alaranjada, pouco depurada com microfósseis, calcites e quartzo. Medidas do bordo: 32 cm. Culinária B tipo 9. Encontra-se em contextos do fim do século II e século III (Bonifay, 2004, p. 221-222).

Figura 62 – Nº Inv. 8506, Hayes 185, variante C. Pasta muito porosa vermelho-alaranjada, pouco depurada com microfósseis, calcites e quartzo. Medidas do bordo: 20 cm. Culinária B tipo 9. Encontra-se em contextos do fim do século II e século III (Bonifay, 2004, p. 221-222).

Forma Hayes 195:

Figura 63 – Nº Inv. 9243, Hayes 195, variante clássica, o bordo é diferenciado, encontra-se enrolado sobre si mesmo e possui a canelura a meio do bojo. Pasta muito porosa vermelho-alaranjada, pouco depurada com microfósseis, calcites e quartzo. Medidas de bordo 22 cm. Trata-se de uma cerâmica de cozinha C/A, tipo 12. Integra-se no final do século II e início do século III (Bonifay, 2004, p. 227).

Figura 64 – Nº Inv. 8526, Hayes 195, variante clássica, o bordo é diferenciado com o exterior acinzentado derivado ao fumo, encontra-se enrolado sobre si mesmo. Pasta muito porosa vermelho-alaranjada, pouco depurada com microfósseis, calcites e quartzo. Medidas de bordo 32 cm. Trata-se de uma cerâmica de cozinha C/A, tipo 12. Integra-se no final do século II e início do século III (Bonifay, 2004, p. 227).

Fragmentos Hayes 196:

- Variante precoce

Figura 65 – Nº Inv. 9479, Hayes 196, variante precoce. Pasta muito porosa vermelho-alaranjada, pouco depurada com microfósseis, calcites e quartzo. Medidas do bordo: 18 cm. Culinário (C/A) tipo 11, encontra-se em contextos do I século (Bonifay 2004, p. 225-226).

Figura 66 – Nº Inv. 9809, Hayes 196, variante precoce. Pasta muito porosa vermelho-alaranjada, pouco depurada com microfósseis, calcites e quartzo. Medidas do bordo: 22 cm. Culinária (C/A) tipo 11, encontra-se em contextos do I século (Bonifay 2004, p. 225-226).

Figura 67 – Nº Inv. 5813, Hayes 196, variante precoce. Pasta muito porosa vermelho-alaranjada, pouco depurada com microfósseis, calcites e quartzo. Medidas do bordo: 19 cm. Culinária (C/A) tipo 11, encontra-se em contextos do I século (Bonifay 2004, p. 225-226).

Figura 68 – N° Inv. 20206 Hayes 196, variante precoce. Fragmento de bordo. Pasta muito porosa vermelho-alaranjada, pouco depurada com microfósseis, calcites e quartzo. Medidas do bordo: 18 cm. Culinária (C/A) tipo 11, encontra-se em contextos do I século (Bonifay 2004, p. 225-226).

Figura 69 – N° Inv. 4090, Hayes 196, variante precoce, fragmento com patine cinzenta. Pasta muito porosa vermelho-alaranjada, pouco depurada com microfósseis, calcites e quartzo. Medidas do bordo: 18 cm. Culinária (C/A) tipo 11, encontra-se em contextos do I século (Bonifay 2004, p. 225-226).

- Variante A

Figura 70 – N° Inv. 20149, Hayes 196, variante A, fragmento com bojo circular. Pasta muito porosa vermelho-alaranjada, pouco depurada com microfósseis, calcites e quartzo. Medidas do bordo 20 cm. Culinária (C/A) tipo 11, com cronologia do II e III séculos (Bonifay 2004, p. 225-226).

Figura 71 – N° Inv. 2607, Hayes 196, variante A, fragmento com bojo circular e com bordo ligeiramente mais espessado. Pasta muito porosa vermelho-alaranjada, pouco depurada com microfósseis, calcites e quartzo. Medidas do bordo 24 cm. Culinária (C/A) tipo 11, Encontra-se em contextos do II e III séculos (Bonifay 2004, p. 225-226).

Figura 72 – N° Inv. 20120, Hayes 196, variante A, fragmento com bojo circular. Pasta muito porosa vermelho-alaranjada, pouco depurada com microfósseis, calcites e quartzo. Medidas do bordo 27 cm. Culinária (C/A) tipo 11, com cronologia do II e III séculos (Bonifay 2004, p. 225-226).

Figura 73 – N° Inv. 20124, Hayes 196, variante A, fragmento com bojo circular. Pasta muito porosa vermelho-alaranjada, pouco depurada com microfósseis, calcites e quartzo. Medidas do bordo 33 cm. Culinária (C/A) tipo 11, com cronologia do II e III séculos (Bonifay 2004, p. 225-226).

Figura 74 – Nº Inv. 6712, Hayes 196, variante A, fragmento com bojo circular e com bordo ligeiramente mais espessado. Medidas do bordo 30 cm. Culinária (C/A) tipo 11, encontra-se em contextos do II e III séculos (Bonifay 2004, p. 225-226).

Figura 75 – Nº Inv. 3420, Hayes 196, variante A, fragmento com sinais de fogo no interior e com banda embranquecida no bordo. Pasta muito porosa vermelho-alaranjada, pouco depurada com microfósseis, calcites e quartzo. Medidas do bordo 30 cm. Culinária (C/A) tipo 11, com cronologia do II e III séculos (Bonifay 2004, p. 225-226).

Figura 76 – Nº Inv. 8504, Hayes 196, variante A, fragmento com sinais de fogo no interior e com banda embranquecida no bordo. Pasta muito porosa vermelho-alaranjada, pouco depurada com microfósseis, calcites e quartzo. Medidas do bordo 30 cm. Culinária (C/A) tipo 11, com cronologia do II e III séculos (Bonifay 2004, p. 225-226).

Figura 77 – Nº Inv. 8953, Hayes 196, variante A, fragmento com banda enegrecida no bordo. Pasta muito porosa vermelho-alaranjada, pouco depurada com microfósseis, calcites e quartzo. Medidas do bordo 19 cm. Culinária (C/A) tipo 11, com cronologia do II e III séculos (Bonifay 2004, p. 225-226).

Figura 78 – Nº Inv. 20131, Hayes 196, variante A, fragmento bordo com bojo circular. Pasta muito porosa vermelho-alaranjada, pouco depurada com microfósseis, calcites e quartzo. Medidas do bordo 23 cm. Culinária (C/A) tipo 11, com cronologia do II e III séculos (Bonifay 2004, p. 225-226).

Figura 79 – Nº Inv. 20207, Hayes 196, variante A, fragmento com bojo circular. Pasta muito porosa vermelho-alaranjada, pouco depurada com microfósseis, calcites e quartzo. Medidas do bordo 23 cm. Culinária (C/A) tipo 11, com cronologia do II e III séculos (Bonifay 2004, p. 224/6).

Figura 80 – N° Inv. 8958, Hayes 196, variante A, fragmento com banda enegrecida no bordo. Pasta muito porosa vermelho-alaranjada, pouco depurada com microfósseis, calcites e quartzo. Medidas do bordo 19 cm. Culinária (C/A) tipo 11, com cronologia do II e III séculos (Bonifay 2004, p. 225-226).

Figura 81 – N° Inv. 20789, Hayes 196, variante A, fragmento com bojo circular. Pasta muito porosa vermelho-alaranjada, pouco depurada com microfósseis, calcites e quartzo. Medidas do bordo 20 cm. Culinária (C/A) tipo 11, com cronologia do II e III séculos (Bonifay 2004, p. 225-226).

Figura 82 – N° Inv. 7666, Hayes 196, variante A, fragmento com bojo circular e com bordo ligeiramente mais espessado. Pasta muito porosa vermelho-alaranjada, pouco depurada com microfósseis, calcites e quartzo. Medidas do bordo 21 cm. Culinária (C/A) tipo 11, com cronologia do II e III séculos (Bonifay 2004, p. 225-226).

Figura 83 – N° Inv. 20167, Hayes 196, variante A, fragmento com bojo circular. Pasta muito porosa vermelho-alaranjada, pouco depurada com microfósseis, calcites e quartzo. Medidas do bordo 24 cm. Culinária (C/A) tipo 11, com cronologia do II e III séculos (Bonifay 2004, p. 225-226).

Figura 84 – N° Inv. 20142, Hayes 196, variante A, fragmento com bojo circular. Pasta muito porosa vermelho-alaranjada, pouco depurada com microfósseis, calcites e quartzo. Medidas do bordo 24 cm. Culinária (C/A) tipo 11, com cronologia do II e III séculos (Bonifay 2004, p. 225-226).

Figura 85 – N° Inv. 20122, Hayes 196, variante A, fragmento com bojo circular. Pasta muito porosa vermelho-alaranjada, pouco depurada com microfósseis, calcites e quartzo. Medidas do bordo 25 cm. Culinária (C/A) tipo 11, com cronologia do II e III séculos (Bonifay 2004, p. 225-226).

Figura 86 – N° Inv. 20123, Hayes 196, variante A, fragmento com bojo circular. Pasta muito porosa vermelho-alaranjada, pouco depurada com microfósseis, calcites e quartzo. Medidas do bordo 21 cm. Culinária (C/A) tipo 11, com cronologia do II e III séculos (Bonifay 2004, p. 225-226).

Figura 87 – N° Inv. 20148, Hayes 196, variante A, fragmento com bojo circular. Pasta muito porosa vermelho-alaranjada, pouco depurada com microfósseis, calcites e quartzo. Medidas do bordo 18 cm. Culinária (C/A) tipo 11, com cronologia do II e III séculos (Bonifay 2004, p. 225-226).

Figura 88 – N° Inv. 20139, Hayes 196, variante A, fragmento com bojo circular. Pasta muito porosa vermelho-alaranjada, pouco depurada com microfósseis, calcites e quartzo. Medidas do bordo 19 cm. Culinária (C/A) tipo 11, com cronologia do II e III séculos (Bonifay 2004, p. 225-226).

Figura 89 – N° Inv. 6753, Hayes 196, variante A, fragmento com sinais de fogo no interior e com banda embranquecida no bordo. Pasta muito porosa vermelho-alaranjada, pouco depurada com microfósseis, calcites e quartzo. Medidas do bordo 30 cm. Culinária (C/A) tipo 11, com cronologia do II e III séculos (Bonifay 2004, p. 225-226).

Figura 90 – N° Inv. 7683, Hayes 196, variante A, fragmento com sinais de fogo no interior e com banda embranquecida no bordo. Pasta muito porosa vermelho-alaranjada, pouco depurada com microfósseis, calcites e quartzo. Medidas do bordo 18 cm. Culinária (C/A) tipo 11, com cronologia do II e III séculos (Bonifay 2004, p. 225-226).

Figura 91 – N° Inv. 4327, Hayes 196, variante A, fragmento com patine cinzenta de bojo circular e com bordo ligeiramente mais espessado. Pasta muito porosa vermelho-alaranjada, pouco depurada com microfósseis, calcites e quartzo. Medidas do bordo 20 cm. Culinária (C/A) tipo 11, encontra-se em contextos do II e III séculos (Bonifay 2004, p. 225-226).

Figura 92 – Nº Inv. 8507, Hayes 196, variante A, fragmento com banda enegrecida no bordo.. Pasta muito porosa vermelho-alaranjada, pouco depurada com microfósseis, calcites e quartzo. Medidas do bordo 19 cm. Culinária (C/A) tipo 11, com cronologia do II e III séculos (Bonifay 2004, p. 225-226).

Figura 93 – Nº Inv. 8576, Hayes 196, variante A, fragmento com banda embranquecida no bordo. Pasta muito porosa vermelho-alaranjada, pouco depurada com microfósseis, calcites e quartzo. Medidas do bordo: 25 cm. Culinária B tipo 6. Encontra-se em contextos de meados do século II (Bonifay, 2004, p. 225-226).

Figura 94 – Nº Inv. 13506, Hayes 196, variante A, fragmento de bordo. Pasta muito porosa vermelho-alaranjada, pouco depurada com microfósseis, calcites e quartzo. Medidas do bordo: 24 cm. Culinária B tipo 6. Encontra-se em contextos do fim de século II e século III (Bonifay, 2004, p. 225-226).

Figura 95 – Nº Inv. 7556, Hayes 196, variante A, fragmento com bojo circular e com bordo ligeiramente mais espessado. Pasta muito porosa vermelho-alaranjada, pouco depurada com microfósseis, calcites e quartzo. Medidas indeterminadas. Culinária (C/A) tipo 11, com cronologia do II e III séculos (Bonifay 2004, p. 225-226).

Figura 96 – Nº Inv. 7557, Hayes 196, variante A, fragmento com bojo circular e com bordo ligeiramente mais espessado. Pasta muito porosa vermelho-alaranjada, pouco depurada com microfósseis, calcites e quartzo. Medidas indeterminadas. Culinária (C/A) tipo 11, com cronologia do II e III séculos (Bonifay 2004, p. 225-226).

Figura 97 – Nº Inv. 2813, Hayes 196, variante A, fragmento com bojo circular e com bordo ligeiramente mais espessado. Pasta muito porosa vermelho-alaranjada, pouco depurada com microfósseis, calcites e quartzo. Medidas do bordo 20 cm. Culinária (C/A) tipo 11, com cronologia do II e III séculos (Bonifay 2004, p. 225-226).

- Variante B

Figura 98 – N° Inv. 4110, Hayes 196, variante B, fragmento de bojo curvado e fundo concavo. Pasta muito porosa vermelho-alaranjada, pouco depurada com microfósseis, calcites e quartzo. Medidas do bordo 30 cm. Culinária (C/A) tipo 11, encontra-se em contextos do II e III séculos (Bonifay 2004, p. 225-226).

Figura 99 – N° Inv. 5785, Hayes 196, variante B, fragmento com patine cinzenta. Pasta muito porosa vermelho-alaranjada, pouco depurada com microfósseis, calcites e quartzo. Medidas do bordo 25 cm. Culinária (C/A) tipo 11, encontra-se em contextos do II e III séculos (Bonifay 2004, p. 225-226).

Figura 100 – N° Inv. 5663, Hayes 196, variante B, fragmento de bojo curvado e fundo concavo. Pasta muito porosa vermelho-alaranjada, pouco depurada com microfósseis, calcites e quartzo. Medidas do bordo 26 cm. Culinária (C/A) tipo 11, encontra-se em contextos do II e III séculos (Bonifay 2004, p. 225-226).

Figura 101 – N° Inv. 5789, Hayes 196, variante B, fragmento de bojo curvado, fundo concavo e com estrias no interior. Pasta muito porosa vermelho-alaranjada, pouco depurada com microfósseis, calcites e quartzo. Medidas do bordo 24 cm. Culinária (C/A) tipo 11, encontra-se em contextos do II e III séculos (Bonifay 2004, p. 225-226).

Figura 102 – N° Inv. 4358, Hayes 196, variante B, fragmento de bojo curvado e fundo concavo. Pasta muito porosa vermelho-alaranjada, pouco depurada com microfósseis, calcites e quartzo. Medidas do bordo 23 cm. Culinária (C/A) tipo 11, encontra-se em contextos do II e III séculos (Bonifay 2004, p. 225-226).

Figura 103 – N° Inv. 6244, Hayes 196, variante B, fragmento de bojo curvado e fundo concavo. Pasta muito porosa vermelho-alaranjada, pouco depurada com microfósseis, calcites e quartzo. Medidas do bordo 24 cm. Culinária (C/A) tipo 11, encontra-se em contextos do II e III séculos (Bonifay 2004, p. 225-226).

Figura 104 – Nº Inv. 4345, Hayes 196, variante B, fragmento com patine cinzenta. Pasta muito porosa vermelho-alaranjada, pouco depurada com microfósseis, calcites e quartzo. Medidas do bordo: 22 cm. Culinária (C/A) tipo 11, encontra-se em contextos do II e III séculos (Bonifay 2004, p. 225-226).

Figura 105 – Nº Inv. 20126, Hayes 196, variante B, fragmento curvado e fundo. Pasta muito porosa vermelho-alaranjada, pouco depurada com microfósseis, calcites e quartzo. Medidas do bordo 22 cm. Culinária (C/A) tipo 11, com cronologia do II e III séculos (Bonifay 2004, p. 225-226).

Figura 106 – Nº Inv. 20132, Hayes 196, variante B, fragmento curvado e fundo. Pasta muito porosa vermelho-alaranjada, pouco depurada com microfósseis, calcites e quartzo. Medidas do bordo 23 cm. Culinária (C/A) tipo 11, com cronologia do II e III séculos (Bonifay 2004, p. 225-226).

Figura 107 – Nº Inv. 20178, Hayes 196, variante B, fragmento curvado e fundo. Pasta muito porosa vermelho-alaranjada, pouco depurada com microfósseis, calcites e quartzo. Medidas do bordo 20 cm. Culinária (C/A) tipo 11, com cronologia do II e III séculos (Bonifay 2004, p. 225-226).

Panelas = Tachos (Estampas 13 a 19)

Forma Hayes 197:

Figura 108 – Nº Inv. 19533, Hayes 197, fragmento de bordo esvasado para o exterior ligeiramente em “S”, amendoado e com canelura para encaixe de tampa e espessado para o exterior, parede ligeiramente côncava com estrias no interior. Pasta porosa de cor vermelho-alaranjada, apresentando no exterior uma patine cinza, com microfósseis, calcites e quartzo. Medidas do bordo: Diâmetro 17cm, Altura 1,2cm e espessura 0,7cm.

Trata-se de uma cerâmica de cozinha C/A tipo 10, variante precoce, cuja forma tem uma evolução entre o nº 2 e 4º, na tabela do Hayes e uma cronologia do final do século II e o século III (Bonifay 2004, p.224-225). Para Tortorela a forma situa-se entre o tipo Ostia III fig. 324 e Ostia III fig. 267, correspondendo à 1ª metade do século II até ao final do século IV (Tortorela 1981, p. 218).

Figura 109 – Nº Inv. 18458, Hayes 197, fragmento de bordo esvasado para o exterior, amendoado e com canelura para encaixe de tampa e espessado para o exterior, parede ligeiramente vertical para o interior. Pasta porosa de cor vermelho-alaranjada, com microfósseis, calcites e quartzo. Medidas do bordo: diâmetro 14cm, altura 0,4cm e espessura 0,6cm.

Para Bonifay trata-se de uma cerâmica de cozinha C/A tipo 10, variante clássica (nº 4), datada do século III (Bonifay 2004, p. 224-225). Tortorela identifica-a com a forma do tipo Ostia III fig. 324, correspondendo à 1ª metade do século II até ao final do século IV (Tortorela 1981, p. 218).

Figura 110 – Nº Inv. 4706, Hayes 197, fragmento de bordo esvasado para o exterior ligeiramente em “S”, amendoado e com canelura para encaixe de tampa e espessado para o exterior, parede ligeiramente côncava. Pasta porosa de cor vermelho-alaranjada, com microfósseis, calcites e quartzo. Medidas do bordo: Diâmetro 17cm, Altura 1,2cm e espessura 0,11cm.

Trata-se de uma forma de transição que corresponde na tabela do Bonifay a uma cerâmica de cozinha C/A tipo 10, variante clássica entre o nº 3 e 4º, datada do século III (Bonifay 2004, p. 224-225). Para Tortorela a forma situa-se entre o tipo Ostia III fig. 324 e Ostia III fig. 267, correspondendo à 1ª metade do século II até ao final do século IV (Tortorela 1981, p. 218).

Figura 111 – Nº Inv. 22875, Hayes 197, fragmento de bordo esvasado para o exterior, amendoado e com canelura para encaixe de tampa e espessado para o exterior, parede ligeiramente côncava. Pasta porosa de cor vermelho-alaranjada com microfósseis, calcites e quartzo. Medidas do bordo: Diâmetro 17cm, Altura 1,3cm e espessura 1cm.

Segundo Bonifay trata-se de uma cerâmica de cozinha C/A tipo 10, variante clássica (nº 4), datada do século III (Bonifay 2004, p. 224-225). Para Tortorela a forma é do tipo Ostia III fig. 324, correspondendo à 1ª metade do século II até ao final do século IV (Tortorela 1981, p. 218).

Figura 112 – Nº Inv. 4501, Hayes 197, fragmento com bordo redondo com uma pequena saliência para encaixe da tampa. Pasta porosa de cor vermelho-alaranjada e no exterior apresenta uma patine cinzenta, com microfósseis, calcites e quartzo. Medidas do bordo: diâmetro 22 cm, altura 1cm e espessura 0,6cm.

Segundo Bonifay trata-se de uma cerâmica de cozinha C/A tipo 10, variante clássica (nº4), datada do século III (Bonifay 2004, p. 224-225). Para Tortorela a forma é do tipo Ostia III fig. 324, correspondendo à 1ª metade do século II até ao final do século IV (Tortorela 1981, p. 218).

Figura 113 – Nº Inv. 20035, Hayes 197, fragmento de bordo esvasado para o exterior, amendoado e com canelura para encaixe de tampa e espessado para o exterior, parede ligeiramente vertical. Pasta porosa de cor vermelho-alaranjada, com microfósseis, calcites e quartzo. Medidas do bordo: Diâmetro 17cm, Altura 1cm e espessura 0,7cm.

Para Bonifay trata-se de uma cerâmica de cozinha C/A tipo 10, variante clássica (nº 4), datada do século III (Bonifay 2004, p. 224-225). Segundo Tortorela a forma é do tipo Ostia III fig. 324, correspondendo à 1ª metade do século II até ao final do século IV (Tortorela 1981, p. 218).

Figura 114 – Nº Inv. 16932, Hayes 197, fragmento de bordo esvasado para o exterior, amendoado e com canelura para encaixe de tampa e espessado para o exterior, parede ligeiramente vertical para o interior. Pasta porosa de cor vermelho-alaranjada, com microfósseis, calcites e quartzo. Medidas do bordo: Diâmetro 16cm, Altura 1,3cm e espessura 0,8cm.

Para Bonifay trata-se de uma cerâmica de cozinha C/A tipo 10, variante clássica (nº 4), datada do século III (Bonifay 2004, p. 224-225). Segundo Tortorela a forma é do tipo Ostia III fig. 324, correspondendo à 1ª metade do século II até ao final do século IV (Tortorela 1981, p. 218).

Figura 115 – Nº Inv. 20032, Hayes 197, fragmento de bordo esvasado para o exterior, amendoado e com canelura para encaixe de tampa e espessado para o exterior, parede

ligeiramente côncava. Pasta porosa de cor vermelho-alaranjada, com microfósseis, calcites e quartzo. Medidas do bordo: Diâmetro 20cm, Altura 1cm e espessura 0,9cm.

Segundo Bonifay trata-se de uma cerâmica de cozinha C/A tipo 10, variante clássica (nº 5), datada do século III (Bonifay 2004, p. 224-225). Para Tortorela a forma é do tipo Ostia III fig. 267, correspondendo à 1ª metade do século II até ao final do século IV (Tortorela 1981, p. 218).

Figura 116 – Nº Inv. 22711, Hayes 197, fragmento de bordo esvasado para o exterior, amendoado e com canelura para encaixe de tampa e espessado para o exterior, parede ligeiramente côncava e com estrias no interior. Pasta porosa de cor vermelho-alaranjada e uma patine cinzenta, com microfósseis, calcites e quartzo. Medidas do bordo: Diâmetro 17cm, Altura 1cm e espessura 0,8cm.

Segundo Bonifay trata-se de uma cerâmica de cozinha C/A tipo 10, variante clássica (nº 3), datada do século III (Bonifay 2004, p. 224-225). Tortorela identifica a forma como do tipo Ostia III fig. 324, correspondendo à 1ª metade do século II até ao final do século IV (Tortorela 1981, p.218).

Figura 117 – Nº Inv. 3055, Hayes 197, fragmento de bordo esvasado para o exterior, amendoado e com canelura para encaixe de tampa e espessado para o exterior, parede ligeiramente vertical para o interior e com estrias no interior. Pasta porosa de cor vermelho-alaranjada, apresentando no exterior uma patine cinzenta, com microfósseis, calcites e quartzo. Medidas do bordo: diâmetro 17cm, altura 1,2cm e espessura 0,8cm.

Para Bonifay trata-se de uma cerâmica de cozinha C/A tipo 10, variante clássica (nº 4), datada do século III (Bonifay 2004, p. 224-225). Tortorela identifica-a com a forma do tipo Ostia III fig. 324, correspondendo à 1ª metade do século II até ao final do século IV (Tortorela 1981, p. 218).

Figura 118 – Nº Inv. 20012, Hayes 197, fragmento de bordo esvasado para o exterior, amendoado e com canelura para encaixe de tampa e espessado para o exterior, parede ligeiramente vertical para o interior e com estrias no interior. Pasta porosa de cor vermelho-alaranjada com microfósseis, calcites e quartzo. Medidas do bordo: Diâmetro 20cm, Altura 1,3cm e espessura 0,8cm.

Para Bonifay trata-se de uma cerâmica de cozinha C/A tipo 10, variante clássica (nº 4), datada do século III (Bonifay 2004, p. 224-225). Tortorela identifica a forma como de tipo Ostia III fig. 267, correspondendo à 1ª metade do século II até ao final do século IV (Tortorela 1981, p. 218).

Figura 119 – Nº Inv. 17699, Hayes 197, fragmento de bordo esvasado para o exterior, amendoado e com canelura para encaixe de tampa e espessado para o exterior, parede ligeiramente vertical com estrias no interior. Pasta porosa de cor vermelho-alaranjada, com uma patine cinzenta, com microfósseis, calcites e quartzo. Medidas do bordo: Diâmetro 17cm, Altura 1,3cm e espessura 0,8cm.

Segundo Bonifay trata-se de uma cerâmica de cozinha C/A tipo 10, variante precoce (nº 2), datada do fim do século II (Bonifay 2004, p. 224-225). Para Tortorela a forma é do tipo Ostia III fig. 267, correspondendo à 1ª metade do século II até ao final do século IV (Tortorela 1981, p. 218).

Figura 120 – Nº Inv. 13521, Hayes 197, fragmento de bordo esvasado para o exterior, amendoado e com canelura para encaixe de tampa e espessado para o exterior, parede ligeiramente vertical para o exterior e com estrias no interior. Pasta porosa de cor vermelho-alaranjada, com microfósseis, calcites e quartzo. Medidas do bordo: Diâmetro 17cm, Altura 1,1cm e espessura 0,7cm.

Segundo Bonifay trata-se de uma cerâmica de cozinha C/A tipo 10, variante clássica (nº 4), datada do século III (Bonifay 2004, p. 224-225). Para Tortorela a forma é do tipo Ostia III fig. 324, correspondendo à 1ª metade do século II até ao final do século IV (Tortorela 1981, p. 218).

Figura 121 – Nº Inv. 21822, Hayes 197, fragmento de bordo esvasado para o exterior, amendoado e com canelura para encaixe de tampa e espessado para o exterior, parede ligeiramente vertical para o exterior e com estrias no interior. Pasta porosa de cor vermelho-alaranjada com microfósseis, calcites e quartzo. Medidas do bordo: Diâmetro 15cm, Altura 1,1cm e espessura 0,9cm.

Para Bonifay trata-se de uma cerâmica de cozinha C/A tipo 10, variante clássica (nº 4), datada do século III (Bonifay 2004, p. 224-225). Para Tortorela a forma é do tipo Ostia III fig. 324, correspondendo à 1ª metade do século II até ao final do século IV (Tortorela 1981, p. 218).

Figura 122 – Nº Inv. 20093, Hayes 197, fragmento de bordo esvasado para o exterior, amendoado e com canelura para encaixe de tampa e espessado para o exterior, parede ligeiramente vertical para o interior e com estrias no interior. Pasta porosa de cor vermelho-alaranjada, apresentando no exterior uma patine cinzenta, com microfósseis e calcites e quartzo. Medidas do bordo: Diâmetro 17cm, Altura 1,3cm e espessura 0,8cm.

Segundo Bonifay trata-se de uma cerâmica de cozinha C/A tipo 10, variante clássica (nº 4), datada do século III (Bonifay 2004, p. 224-225). Para Tortorela a forma é do tipo Ostia III fig. 324, correspondendo à 1ª metade do século II até ao final do século IV (Tortorela 1981, p. 218).

Figura 123 – Nº Inv. 20013, Hayes 197, fragmento de bordo esvasado para o exterior, amendoado e com canelura para encaixe de tampa e espessado para o exterior, parede ligeiramente vertical para o interior e com estrias no interior. Pasta porosa de cor vermelho-alaranjada com microfósseis, calcites e quartzo. Medidas do bordo: Diâmetro 18cm, Altura 1,3cm e espessura 0,7cm.

Para Bonifay é uma cerâmica de cozinha C/A tipo 10, variante clássica (nº 3), datada do século III (Bonifay 2004, p. 224-225). Tortorela identifica a forma como do tipo Ostia III fig. 267, correspondendo à 1ª metade do século II até ao final do século IV (Tortorela 1981, p. 218).

Figura 124 – Nº Inv. 3198, Hayes 197, fragmento de bordo esvasado para o exterior, amendoado e com canelura para encaixe de tampa e espessado para o exterior, parede ligeiramente concava e com estrias no interior. Pasta porosa de cor vermelho-alaranjada e uma patine cinzenta, com microfósseis, calcites e quartzo. Medidas do bordo: Diâmetro 18cm, Altura 1cm e espessura 0,9cm.

Segundo Bonifay trata-se de uma cerâmica de cozinha C/A tipo 10, variante clássica (nº 3), datada do século III (Bonifay 2004, p. 224-225). Tortorela identifica a forma como do tipo Ostia III fig. 324, correspondendo à 1ª metade do século II até ao final do século IV (Tortorela 1981, p.218).

Figura 125 – Nº Inv. 15734, Hayes 197, fragmento de bordo esvasado para o exterior, amendoado e com canelura para encaixe de tampa e espessado para o exterior, parede ligeiramente vertical para o exterior e com estrias no interior. Pasta porosa de cor vermelho-

alaranjada com microfósseis, calcites e quartzo. Medidas do bordo: Diâmetro 20cm, Altura 1,4cm e espessura 0,9cm.

Segundo Bonifay é uma cerâmica de cozinha C/A tipo 10, variante clássica (nº 3), datada do século III (Bonifay 2004, p. 224-225). Para Tortorela a forma é do tipo Ostia III fig. 267, correspondendo à 1ª metade do século II até ao final do século IV (Tortorela 1981, p. 218).

Figura 126 – Nº Inv. 13822, Hayes 197, fragmento de bordo esvasado para o exterior, amendoado e com canelura para encaixe de tampa e espessado para o exterior, parede ligeiramente vertical para o exterior e com estrias no interior. Pasta porosa de cor vermelho-alaranjada com microfósseis, calcites e quartzo. Medidas do bordo: Diâmetro 23cm, Altura 1cm e espessura 0,6cm.

Trata-se de uma cerâmica de cozinha C/A tipo 10, variante clássica cuja forma é uma evolução entre o nº 2 e 4º, na tabela do Bonifay e tem uma cronologia do final do século II e o século III (Bonifay 2004, p. 224-225). Segundo Tortorela a forma situa-se entre o tipo Ostia III fig. 324 e Ostia III fig. 267, correspondendo à 1ª metade do século II até ao final do século IV (Tortorela 1981, p. 218).

Figura 127 – Nº Inv. 6729, Hayes 197, fragmento de bordo esvasado para o exterior, amendoado e com canelura para encaixe de tampa e espessado para o exterior, parede ligeiramente vertical para o exterior e com estrias no interior. Pasta porosa de cor vermelho-alaranjada, com microfósseis, calcites e quartzo. Medidas do bordo: Diâmetro 25cm, Altura 1,1cm e espessura 0,9cm.

Para Bonifay trata-se de uma cerâmica de cozinha C/A tipo 10, variante clássica (nº 4), datada do século III (Bonifay 2004, p. 224-225). Para Tortorela a forma é do tipo Ostia III fig. 324, correspondendo à 1ª metade do século II até ao final do século IV (Tortorela 1981, p. 218).

Figura 128 – Nº Inv. 6727, Hayes 197, fragmento de bordo esvasado para o exterior, amendoado e com canelura para encaixe de tampa e espessado para o exterior, parede ligeiramente vertical para o exterior e com estrias no interior. Pasta porosa de cor vermelho-alaranjada, com microfósseis, calcites e quartzo. Medidas do bordo: Diâmetro 24cm, Altura 1,1cm e espessura 0,9cm.

Segundo Bonifay trata-se de uma cerâmica de cozinha C/A tipo 10, variante clássica (nº 4), datada do século III (Bonifay 2004, p. 224-225). Para Tortorela a forma é do tipo Ostia III fig. 324, correspondendo à 1ª metade do século II até ao final do século IV (Tortorela 1981, p. 218).

Figura 129 – Nº Inv. 6738, Hayes 197, fragmento de bordo esvasado para o exterior, amendoado e com canelura para encaixe de tampa e espessado para o exterior, parede ligeiramente vertical para o exterior e com estrias no interior. Pasta porosa de cor vermelho-alaranjada, com microfósseis, calcites e quartzo. Medidas do bordo: Diâmetro 24cm, Altura 1,1cm e espessura 0,8cm.

Para Bonifay trata-se de uma cerâmica de cozinha C/A tipo 10, variante clássica (nº 4), datada do século III (Bonifay 2004, p. 224-225). Para Tortorela a forma é do tipo Ostia III fig. 324, correspondendo à 1ª metade do século II até ao final do século IV (Tortorela 1981, p. 218).

Figura 130 – Nº Inv. 3724, Hayes 197, fragmento de bordo esvasado para o exterior, amendoado e com canelura para encaixe de tampa e espessado para o exterior, parede ligeiramente vertical para o exterior e com estrias no interior. Pasta porosa de cor vermelho-alaranjada, com microfósseis, calcites e quartzo. Medidas do bordo: Diâmetro 22cm, Altura 1,1cm e espessura 0,9cm.

Segundo Bonifay trata-se de uma cerâmica de cozinha C/A tipo 10, variante clássica (nº 4), datada do século III (Bonifay 2004, p. 224-225). Para Tortorela a forma é do tipo Ostia III fig. 324, correspondendo à 1ª metade do século II até ao final do século IV (Tortorela 1981, p. 218).

Figura 131 – Nº Inv. 6845, Hayes 197, fragmento de bordo esvasado para o exterior, amendoado e com canelura para encaixe de tampa e espessado para o exterior, parede ligeiramente vertical para o exterior e com estrias no interior. Pasta porosa de cor vermelho-alaranjada com microfósseis, calcites e quartzo. Medidas do bordo: Diâmetro 27cm, Altura 1cm e espessura 0,7cm.

Trata-se de uma cerâmica de cozinha C/A tipo 10, variante clássica cuja forma é uma evolução entre o nº 2 e 4º, na tabela do Bonifay e tem uma cronologia do final do século II e o século III (Bonifay 2004, p. 224-225). Segundo Tortorela a forma situa-se entre o tipo Ostia III fig. 324 e

Ostia III fig. 267, correspondendo à 1ª metade do século II até ao final do século IV (Tortorela 1981, p. 218).

Figura 132 – Nº Inv. 3051, Hayes 197, fragmento de bordo esvasado para o exterior, amendoado e com canelura para encaixe de tampa e espessado para o exterior, parede ligeiramente vertical para o interior e com estrias no interior. Pasta porosa de cor vermelho-alaranjada e uma patine cinzenta, com microfósseis, calcites e quartzo. Medidas do bordo: Diâmetro 20cm, Altura 1,2cm e espessura 0,10cm.

Segundo Bonifay trata-se de uma cerâmica de cozinha C/A tipo 10, variante clássica (nº 4), datada do século III (Bonifay 2004, p. 224-225). Para Tortorela a forma é do tipo Ostia III fig. 324, correspondendo à 1ª metade do século II até ao final do século IV (Tortorela 1981, p. 218).

Figura 133 – Nº Inv. 6820, Hayes 197, fragmento de bordo esvasado para o exterior, amendoado e com canelura para encaixe de tampa e espessado para o exterior, parede ligeiramente vertical para o interior. Pasta porosa de cor vermelho-alaranjada, com microfósseis, calcites e quartzo. Medidas do bordo: Diâmetro 24cm, Altura 1,3cm e espessura 0,10cm.

Para Bonifay trata-se de uma cerâmica de cozinha C/A tipo 10, variante clássica (nº 4), datada do século III (Bonifay 2004, p. 224-225). Segundo Tortorela a forma é do tipo Ostia III fig. 324, correspondendo à 1ª metade do século II até ao final do século IV (Tortorela 1981, p. 218).

Figura 134 – Nº Inv. 6823, Hayes 197, fragmento de bordo esvasado para o exterior, amendoado e com canelura para encaixe de tampa e espessado para o exterior, parede ligeiramente vertical para o exterior e com estrias no interior. Pasta porosa de cor vermelho-alaranjada, com microfósseis, calcites e quartzo. Medidas do bordo: Diâmetro 18cm, Altura 1cm e espessura 0,9cm.

Segundo Bonifay trata-se de uma cerâmica de cozinha C/A tipo 10, variante clássica (nº 4), datada do século III (Bonifay 2004, p. 224-225). Para Tortorela a forma é do tipo Ostia III fig. 324, correspondendo à 1ª metade do século II até ao final do século IV (Tortorela 1981, p. 218).

Figura 135 – Nº Inv. 7493, Hayes 197, fragmento de bordo esvasado para o exterior, amendoado e com canelura para encaixe de tampa e espessado para o exterior, parede ligeiramente vertical para o exterior e com estrias no interior. Pasta porosa de cor vermelho-alaranjada com microfósseis, calcites e quartzo. Medidas do bordo: Diâmetro 15cm, Altura 1,1cm e espessura 0,9cm.

Para Bonifay trata-se de uma cerâmica de cozinha C/A tipo 10, variante clássica (nº 4), datada do século III (Bonifay 2004, p. 224-225). Para Tortorela a forma é do tipo Ostia III fig. 324, correspondendo à 1ª metade do século II até ao final do século IV (Tortorela 1981, p. 218).

Figura 136 – Nº Inv. 20021, Hayes 197, fragmento de bordo esvasado para o exterior, amendoado e com canelura para encaixe de tampa e espessado para o exterior, parede ligeiramente vertical para o interior e com estrias no interior. Pasta porosa de cor vermelho-alaranjada, apresentando no exterior uma patine cinzenta, com microfósseis, calcites e quartzo. Medidas do bordo: diâmetro 20cm, altura 1,1cm e espessura 0,9cm.

Para Bonifay trata-se de uma cerâmica de cozinha C/A tipo 10, variante clássica (nº 3), datada do século III (Bonifay 2004, p. 224-225). Tortorela identifica-a com a forma do tipo Ostia III fig. 324, correspondendo à 1ª metade do século II até ao final do século IV (Tortorela 1981, p. 218).

Figura 137 – Nº Inv. 20023, Hayes 197, fragmento de bordo esvasado para o exterior, amendoado e com canelura para encaixe de tampa e espessado para o exterior, parede ligeiramente vertical para o interior. Pasta porosa de cor vermelho-alaranjada, apresentando no exterior uma patine cinzenta, com microfósseis, calcites e quartzo. Medidas do bordo: diâmetro 23cm, altura 0,9cm e espessura 0,9cm.

Para Bonifay trata-se de uma cerâmica de cozinha C/A tipo 10, variante clássica (nº 4), datada do século III (Bonifay 2004, p. 224-225). Tortorela identifica-a com a forma do tipo Ostia III fig. 324, correspondendo à 1ª metade do século II até ao final do século IV (Tortorela 1981, p. 218).

Figura 138 – Nº Inv. 20079, Hayes 197, fragmento de bordo esvasado para o exterior, amendoado e com canelura para encaixe de tampa e espessado para o exterior, parede ligeiramente vertical para o interior e com estrias no interior. Pasta porosa de cor vermelho-

alaranjada, apresentando no exterior uma patine cinzenta, com microfósseis, calcites e quartzo. Medidas do bordo: diâmetro 22cm, altura 0,9cm e espessura 0,9cm.

Para Bonifay trata-se de uma cerâmica de cozinha C/A tipo 10, variante clássica (nº 4), datada do século III (Bonifay 2004, p. 224-225). Tortorela identifica-a com a forma do tipo Ostia III fig. 324, correspondendo à 1ª metade do século II até ao final do século IV (Tortorela 1981, p. 218).

Figura 139 – Nº Inv. 20076, Hayes 197, fragmento de bordo esvasado para o exterior, amendoado e com canelura para encaixe de tampa e espessado para o exterior, parede ligeiramente vertical para o interior e com estrias no interior. Pasta porosa de cor vermelho-alaranjada, apresentando no exterior uma patine cinzenta, com microfósseis, calcites e quartzo. Medidas do bordo: diâmetro 20cm, altura 1,2cm e espessura 0,9cm.

Para Bonifay trata-se de uma cerâmica de cozinha C/A tipo 10, variante clássica (nº 4), datada do século III (Bonifay 2004, p. 224-225). Tortorela identifica-a com a forma do tipo Ostia III fig. 324, correspondendo à 1ª metade do século II até ao final do século IV (Tortorela 1981, p. 218).

Figura 140 – Nº Inv. 20014, Hayes 197, fragmento de bordo esvasado para o exterior, amendoado e com canelura para encaixe de tampa e espessado para o exterior, parede ligeiramente vertical para o interior e com estrias no interior. Pasta porosa de cor vermelho-alaranjada, apresentando no exterior uma patine cinzenta, com microfósseis, calcites e quartzo. Medidas do bordo: diâmetro 23cm, altura 1,2cm e espessura 0,9cm.

Para Bonifay trata-se de uma cerâmica de cozinha C/A tipo 10, variante clássica (nº 3), datada do século III (Bonifay 2004, p. 224-225). Tortorela identifica-a com a forma do tipo Ostia III fig. 324, correspondendo à 1ª metade do século II até ao final do século IV (Tortorela 1981, p. 218).

Figura 141 – Nº Inv. 20033, Hayes 197, fragmento de bordo esvasado para o exterior, amendoado e com canelura para encaixe de tampa e espessado para o exterior, parede ligeiramente vertical para o interior e com estrias no interior. Pasta porosa de cor vermelho-alaranjada, apresentando no exterior uma patine cinzenta, com microfósseis, calcites e quartzo. Medidas do bordo: diâmetro 22cm, altura 1,1cm e espessura 0,9cm.

Para Bonifay trata-se de uma cerâmica de cozinha C/A tipo 10, variante clássica (nº 4), datada do século III (Bonifay 2004, p. 224-225). Tortorela identifica-a com a forma do tipo Ostia III fig. 324, correspondendo à 1ª metade do século II até ao final do século IV (Tortorela 1981, p. 218).

Figura 142 – Nº Inv. 20077, Hayes 197, fragmento de bordo esvasado para o exterior, amendoado e com canelura para encaixe de tampa e espessado para o exterior, parede ligeiramente vertical para o interior e com estrias no interior. Pasta porosa de cor vermelho-alaranjada, apresentando no exterior uma patine cinzenta, com microfósseis, calcites e quartzo. Medidas do bordo: diâmetro 21cm, altura 1,1cm e espessura 0,9cm.

Para Bonifay trata-se de uma cerâmica de cozinha C/A tipo 10, variante clássica (nº 3), datada do século III (Bonifay 2004, p. 224-225). Tortorela identifica-a com a forma do tipo Ostia III fig. 324, correspondendo à 1ª metade do século II até ao final do século IV (Tortorela 1981, p. 218).

Figura 143 – Nº Inv. 20078, Hayes 197, fragmento de bordo esvasado para o exterior, amendoado e com canelura para encaixe de tampa e espessado para o exterior, parede ligeiramente vertical para o interior e com estrias no interior. Pasta porosa de cor vermelho-alaranjada, apresentando no exterior uma patine cinzenta, com microfósseis, calcites e quartzo. Medidas do bordo: diâmetro 22cm, altura 1,1cm e espessura 0,9cm.

Para Bonifay trata-se de uma cerâmica de cozinha C/A tipo 10, variante clássica (nº 4), datada do século III (Bonifay 2004, p. 224-225). Tortorela identifica-a com a forma do tipo Ostia III fig. 324, correspondendo à 1ª metade do século II até ao final do século IV (Tortorela 1981, p. 218).

Figura 144 – Nº Inv. 6816, Hayes 197, fragmento de bordo esvasado para o exterior, amendoado e com canelura para encaixe de tampa e espessado para o exterior, parede ligeiramente vertical para o exterior. Pasta porosa de cor vermelho-alaranjada, com microfósseis, calcites e quartzo. Medidas do bordo: diâmetro 20cm, altura 1,2cm e espessura 0,6cm.

Para Bonifay trata-se de uma cerâmica de cozinha C/A tipo 10, variante clássica (nº 4), datada do século III (Bonifay 2004, p. 224-225). Tortorela identifica-a com a forma do tipo Ostia III fig. 324, correspondendo à 1ª metade do século II até ao final do século IV (Tortorela 1981, p. 218).

Figura 145 – Nº Inv. 5825, Hayes 197, fragmento de carena com parede ligeiramente vertical para o exterior e com estrias no interior e exterior. Pasta porosa de cor vermelho-alaranjada com microfósseis, calcites e quartzo. Medidas indeterminadas.

Para Bonifay trata-se de uma cerâmica de cozinha C/A tipo 10, variante clássica, datada do século III (Bonifay 2004, p. 224-225). Para Tortorela a forma é do tipo Ostia III fig. 324, correspondendo à 1ª metade do século II até ao final do século IV (Tortorela 1981, p. 218).

Figura 146 – Nº Inv. 6754, Hayes 197, fragmento de carena com parede ligeiramente vertical para o exterior. Pasta porosa de cor vermelho-alaranjada com microfósseis, calcites e quartzo. Medidas indeterminadas.

Para Bonifay trata-se de uma cerâmica de cozinha C/A tipo 10, variante clássica, datada do século III (Bonifay 2004, p. 224-225). Para Tortorela a forma é do tipo Ostia III fig. 324, correspondendo à 1ª metade do século II até ao final do século IV (Tortorela 1981, p. 218).

Forma Hayes 199:

Figura 147 – Nº Inv. 21113, fragmento de bordo esvasado para o exterior, amendoado e com socalco para encaixe de tampa. Exibe no interior um ligeiro perfil abaixo do bordo. Pasta porosa de cor vermelho-alaranjada com microfósseis, calcites e quartzo apresentando no exterior uma patine cinzenta. Medidas: 16 cm de diâmetro do bordo, altura 1,1cm. Para Hayes trata-se de uma cerâmica de cozinha C/A sucessora da forma Hayes 198 e provavelmente contemporânea da forma Hayes 197. Cronologicamente poderá ser datada entre o final do século II e século III (Hayes 1972, p. 210 e Tortorela, 1981, p. 218-219, tav. CVII, fig.4).

Figura 148 – Nº Inv. 19924, fragmento de lábio espessado junto à parede, realçando um ligeiro perfil abaixo do bordo. Pasta porosa de cor vermelho-alaranjada com microfósseis, calcites e quartzo. Medidas: 18 cm de diâmetro do bordo, altura 0,5cm. Para Hayes trata-se de uma cerâmica de cozinha C/A sucessora da forma Hayes 198 e provavelmente contemporânea da

forma Hayes 197. Cronologicamente poderá ser datada entre o final do século II e século III (Hayes 1972, p. 210 e Tortorella, 1981, p. 218-219, tav. CVII, fig.4).

Forma Ostia I, 264:

Figura 149 – N° Inv. 4390, Ostia I, 264 A. Pasta porosa de cor vermelho-alaranjada com microfósseis, calcites e quartzo. Medida do bordo: 23 cm de diâmetro. Este tipo encontra-se em contextos do século II (época severa), (Tortorella, 1981, p. 214 e Aguarod 1991, p. 265).

Forma Ostia II, 306:

Figura 150 – N° Inv. 5520, Ostia II, 306. Este exemplar apresenta bordo bífido e paredes suavemente convexas. Pasta porosa de cor vermelho-alaranjada com microfósseis, calcites e quartzo. Medida do bordo: 26 cm de diâmetro. Este tipo surge na época de Tibério (séc. I) e mantém-se até ao século II (Tortorella, 1981, p. 216).

Figura 151 – N° Inv. 10794, Ostia II, 306. Fragmento apresenta bordo bífido e paredes suavemente convexas. Pasta porosa de cor vermelho-alaranjada com microfósseis, calcites e quartzo. Medida do bordo: 22 cm de diâmetro. Este tipo surge na época de Tibério (séc. I) e mantém-se até ao século II (Tortorella, 1981, p. 216).

Figura 152 – N° Inv. 15361, Ostia II, 306. Fragmento de bordo, apresenta bordo bífido e paredes suavemente convexas. Pasta porosa de cor vermelho-alaranjada com microfósseis, calcites e quartzo. Medida do bordo: 16 cm de diâmetro. Este tipo surge na época de Tibério (séc. I) e mantém-se até ao século II (Tortorella, 1981, p. 216).

Figura 153 – N° Inv. 5113, Ostia II, 306. Fragmento de apresenta bordo bífido e paredes suavemente convexas. Pasta porosa de cor vermelho-alaranjada com microfósseis, calcites e quartzo. Medida do bordo: 14 cm de diâmetro. Este tipo surge na época de Tibério (séc. I) e mantém-se até ao século II (Tortorella, 1981, p. 216).

Forma Ostia II, 310:

Figura 154 – N° Inv. 8487, Ostia II, 310 (Hayes 198), fragmento de bordo, corresponde a uma caçoila. Pasta muito porosa vermelho-alaranjada, pouco depurada com microfósseis, calcites e quartzo. Medidas do bordo: 14 cm. Culinária B tipo 6. Encontra-se em contextos do final do século I e primeira metade do II é frequente (Tortorella, 1981, p. 218-219).

Forma Ostia II, 312:

Figura 155 – N° Inv. 5496, Ostia II, 312. Fragmento de bordo com uma forma característica por ter um bordo desenvolvido para o exterior e horizontal apresentando no seu exterior uma patine cinzenta. Pasta porosa de cor vermelho-alaranjada com microfósseis, calcites e quartzo. Medida do bordo: 12 cm de diâmetro. Este tipo surge na época dos Flávios (séc. I) e mantém-se até ao século II (Tortorella, 1981, p. 218).

Figura 156 – N° Inv. 19865, Ostia II, 312. Fragmento de bordo com uma forma característica por ter um bordo muito longo para o exterior e horizontal apresentando no seu exterior uma patine cinzenta. Pasta porosa de cor vermelho-alaranjada com microfósseis, calcites e quartzo. Medida do bordo: 17 cm de diâmetro. Este tipo surge na época dos Flávios (séc. I) e mantém-se até ao século II (Tortorella, 1981, p. 218).

Figura 157 – Nº Inv. 13505, Ostia II, 312. Fragmento de bordo com uma forma característica por ter um bordo desenvolvido para o exterior e horizontal apresentando no seu exterior uma patine cinzenta. Pasta porosa de cor vermelho-alaranjada com microfósseis, calcites e quartzo. Medida do bordo: 18 cm de diâmetro. Este tipo surge na época dos Flávios (séc. I) e mantém-se até ao século II (Tortorella, 1981, p. 218).

Figura 158 – Nº Inv. 20009, Ostia II, 312. Fragmento de bordo com uma forma característica por ter um bordo desenvolvido para o exterior e ligeiramente inclinado para baixo, apresentando no seu exterior uma patine cinzenta. Pasta porosa de cor vermelho-alaranjada com microfósseis, calcites e quartzo. Medida do bordo: 19 cm de diâmetro. Este tipo surge na época dos Flávios (séc. I) e mantém-se até ao século II (Tortorella, 1981, p. 218).

Figura 159 – Nº Inv. 6219, Ostia II, 312. Fragmento com uma forma característica por ter um bordo desenvolvido para o exterior e horizontal apresentando no seu exterior uma patine cinzenta. Pasta porosa de cor vermelho-alaranjada com microfósseis, calcites e quartzo. Medida do bordo: 20 cm de diâmetro. Este tipo surge na época dos Flávios (séc. I) e mantém-se até ao século II (Tortorella, 1981, p. 218).

Forma Ostia II, 314:

Figura 160 – Nº Inv. 21800, Ostia II, 314. Fragmento de bordo, com uma forma característica por ter um bordo desenvolvido para o exterior e horizontal para encaixe de tampa, apresentando no seu exterior uma patine cinzenta. Pasta porosa de cor vermelho-alaranjada com microfósseis, calcites e quartzo. Medida do bordo: 22 cm de diâmetro. Este tipo surge na época dos Flávios e Trajano (séc. I-II) (Tortorella, 1981, p. 218).

Jarro/Fervedor (Estampa 19)

Forma Boullaires:

Figura 161 – Nº Inv. 7664, fervedouro, fragmento de carena, onde é bem visível calcário na parede interior (provavelmente esta peça terá sido muito utilizada para ferver água). A sua forma abaulada aparenta uma evolução entre a variante clássica e a variante tardia, uma vez que deixou de ser angulosa para ser mais arredondada.

Pasta porosa de cor vermelho-alaranjada com microfósseis, calcites e quartzo. Considerada uma cerâmica de cozinha C tipo 18. Esta forma é geralmente encontrada em contextos do século III (Bonifay 2004, p. 229-230).

A N E X O III

E S T A M P A S

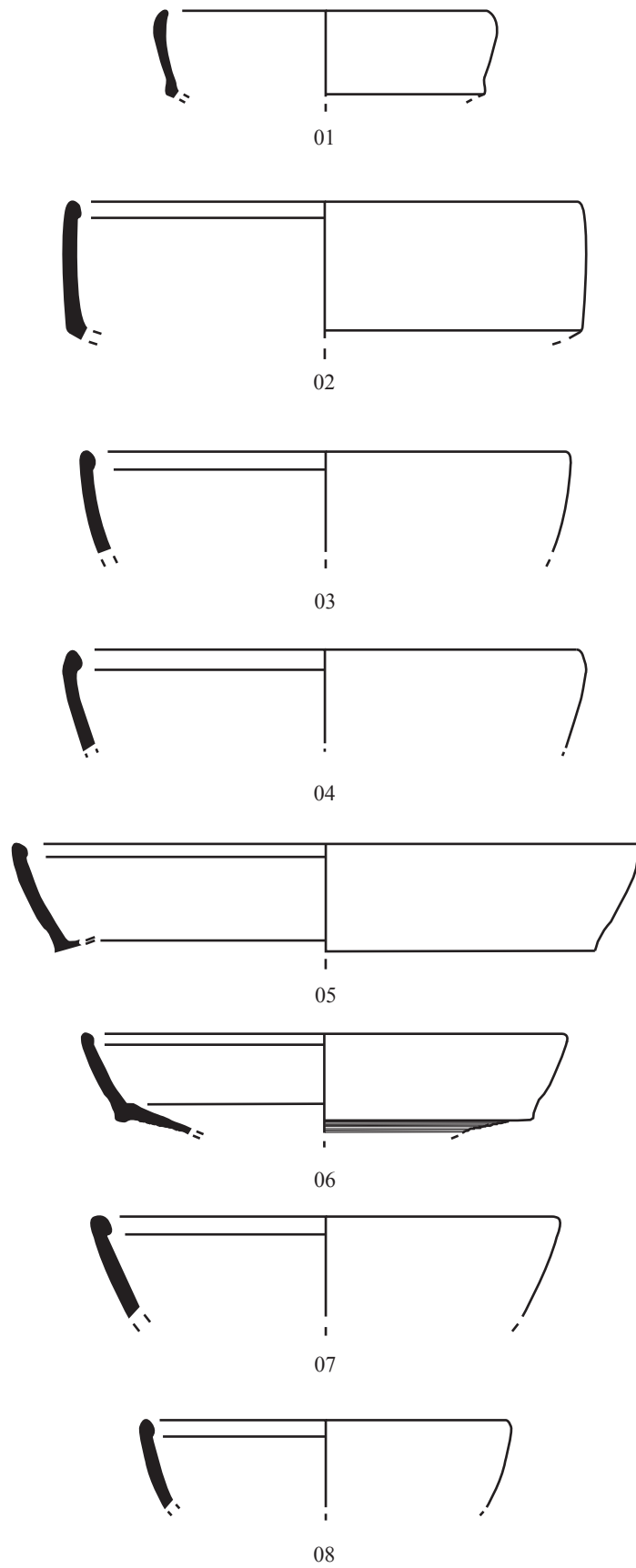

Estampa 1 - Cerâmica de Cozinha Africana. Forma Hayes 23 variante A (01) e variante B (02 a 08)

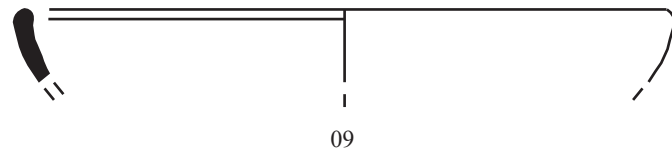

09

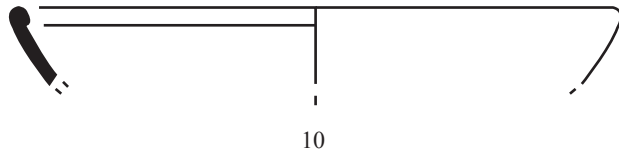

10

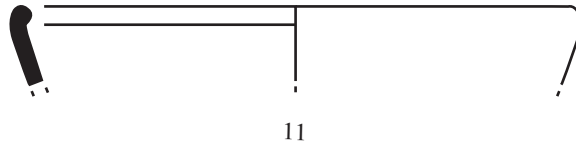

11

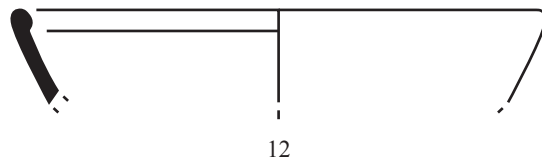

12

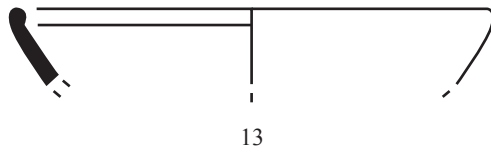

13

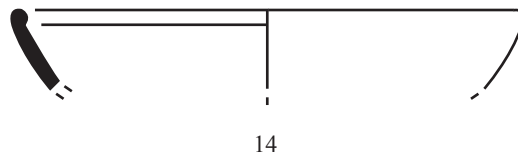

14

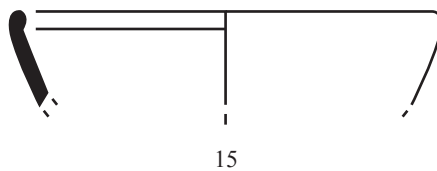

15

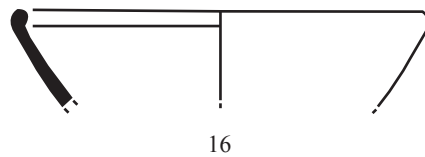

16

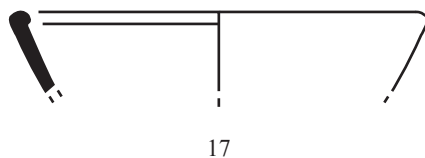

17



Estampa 2 - Cerâmica de Cozinha Africana. Forma Hayes 23 variante B

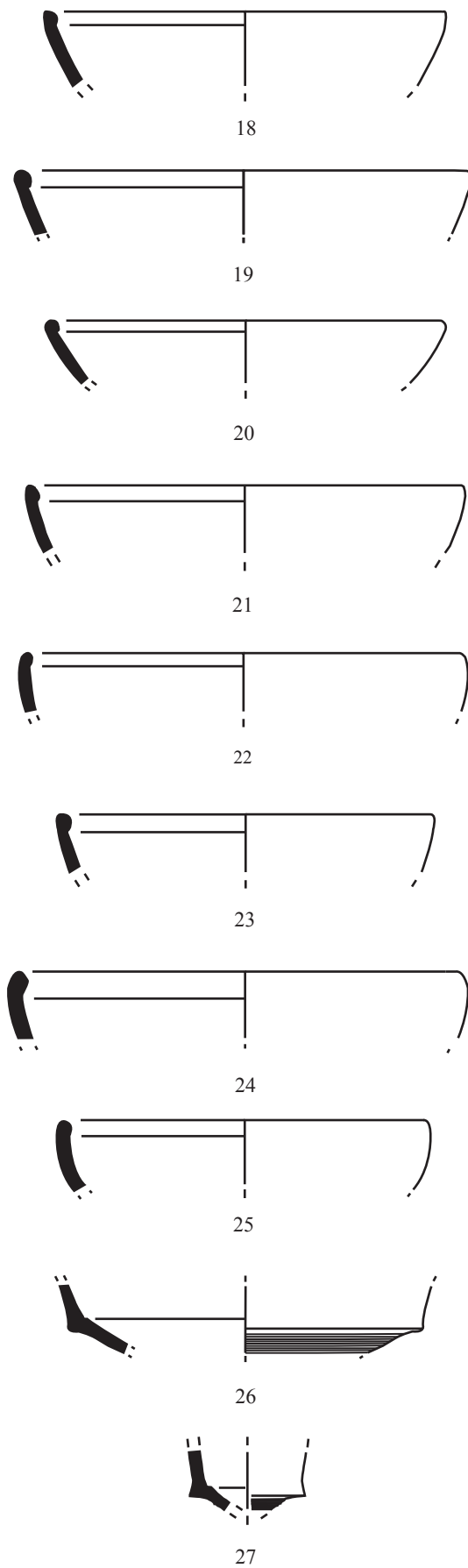

Estampa 3- Cerâmica de Cozinha Africana. Forma Hayes 23 variante B

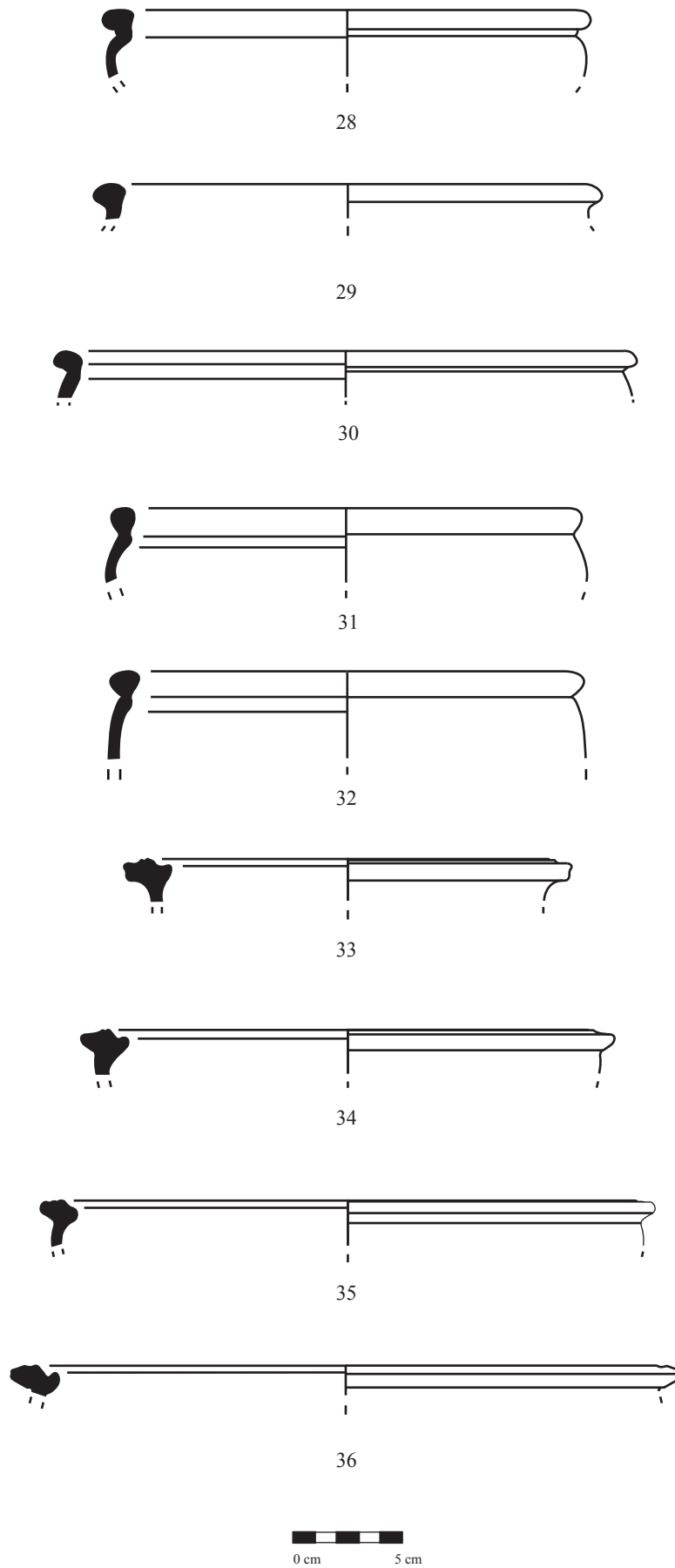

Estampa 4 - Cerâmica de Cozinha Africana. Forma Hayes 184 variante A (28 e 29) e variante B (30 a 32) e Forma Sidi Jdidi 3 (33 a 36)



37



38



39



40



41

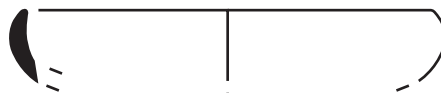

42



43



44



Estampa 5 - Cerâmica de Cozinha Africana. Forma Hayes 181 variante C

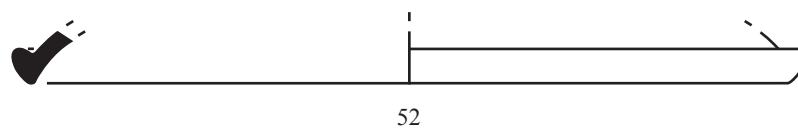
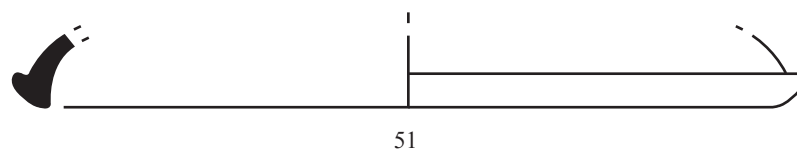
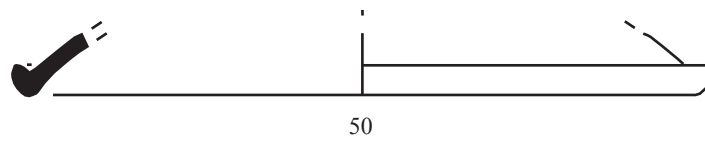
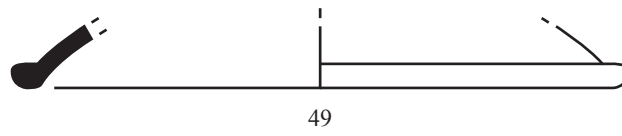
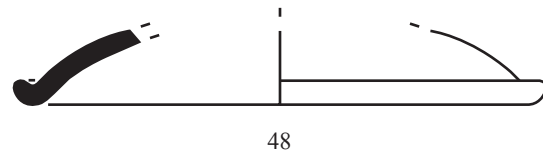
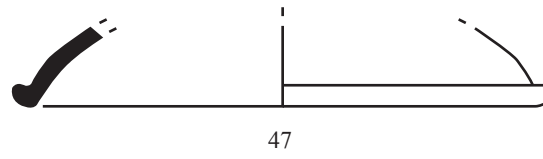
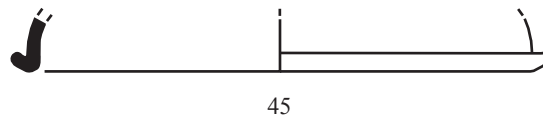

Estampa 6 - Cerâmica de Cozinha Africana. Forma Hayes 182 variantes A(45 a 46) r B (47 a 52)

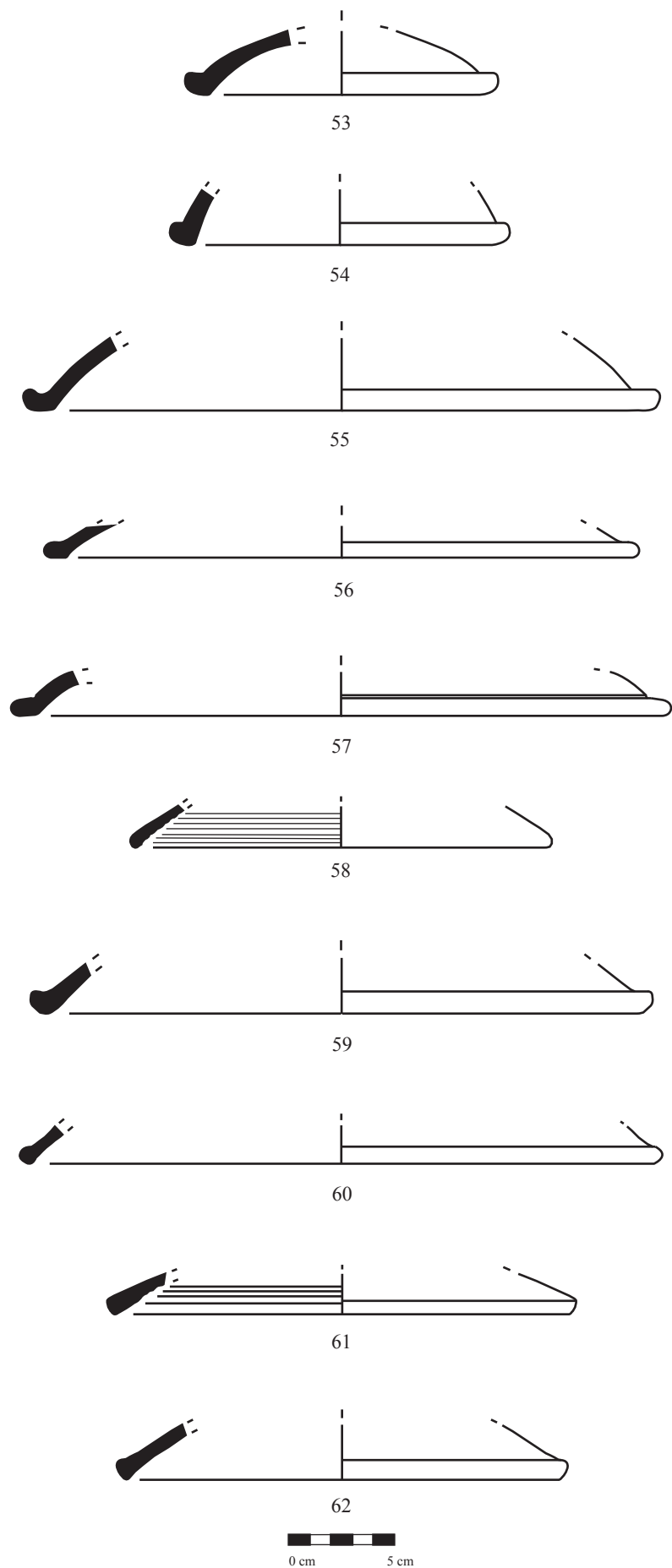

Estampa 7: Cerâmica de Cozinha Africana. Formas Hayes 182 variante C (53 a 57) e Hayes 185 variante A (58 e 59), B (60) e C (61 e 62)

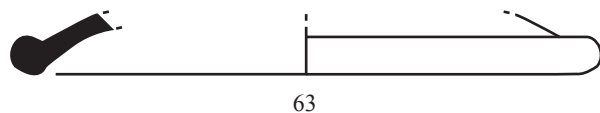

63

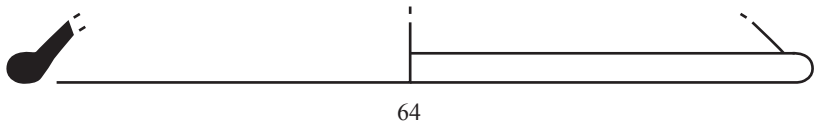

64

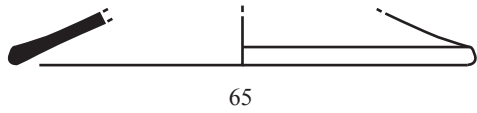

65



66

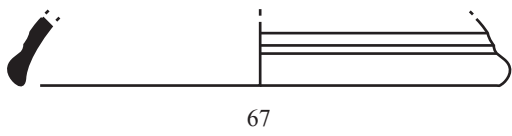

67



68

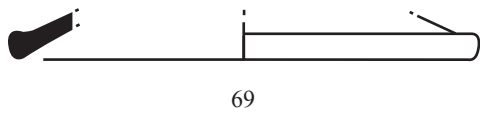

69

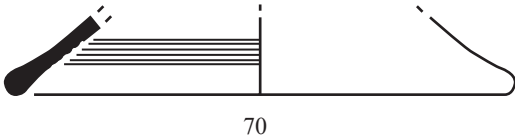

70

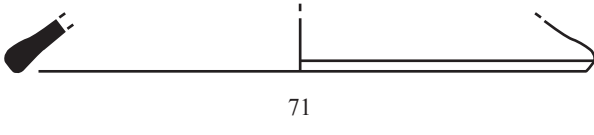

71



Estampa 8: Cerâmica de Cozinha Africana. Formas Hayes 195 (63 e 64), Hayes 196 Precoce (65 a 69) e Variante A (70 e 71).

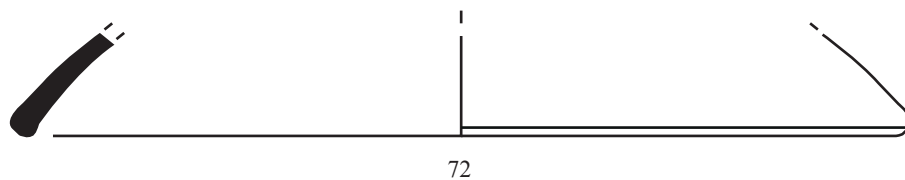

72

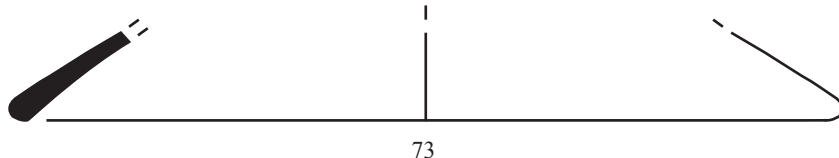

73



74



75

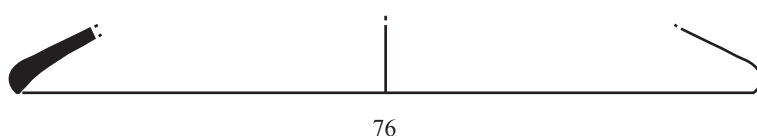

76



77

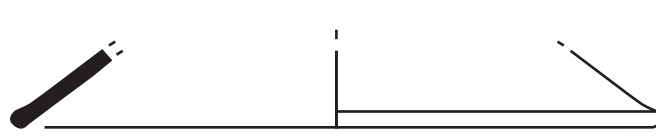

78

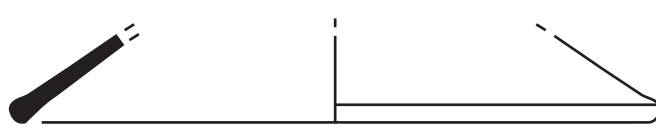

79



80



Estampa 9: Cerâmica de Cozinha Africana. Forma Hayes 196 Variante A.

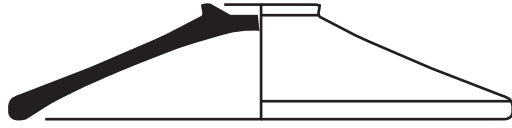

81

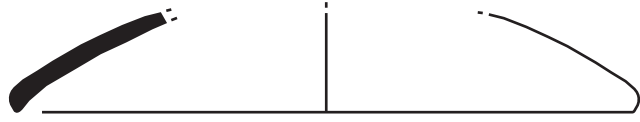

82

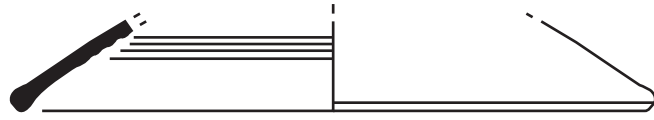

83

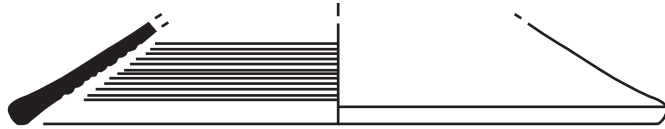

84

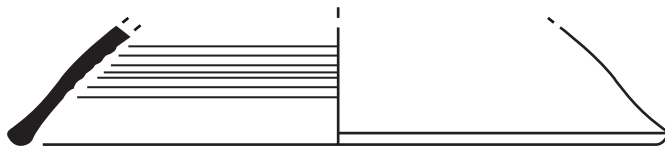

85

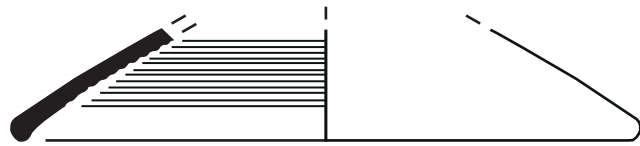

86

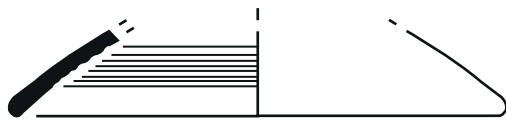

87

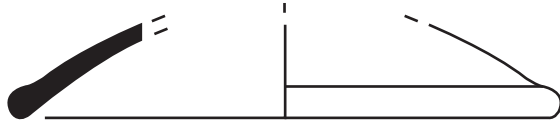

88



Estampa 10: Cerâmica de Cozinha Africana. Forma Hayes 196 Variante A.



89

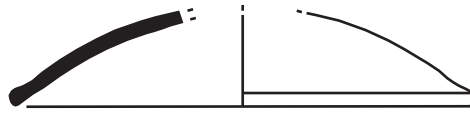

90

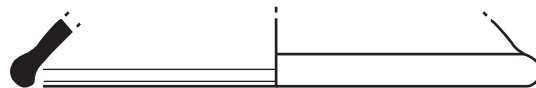

91



92



93



94



95



96



97



98



99



Estampa 11: Cerâmica de Cozinha Africana. Forma Hayes 196 Variante A (89 a 97) e Variante B (98 e 99).

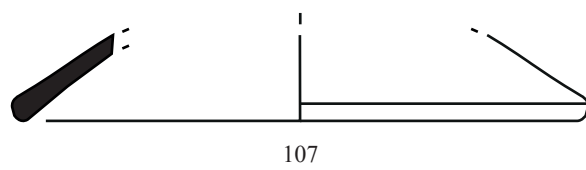
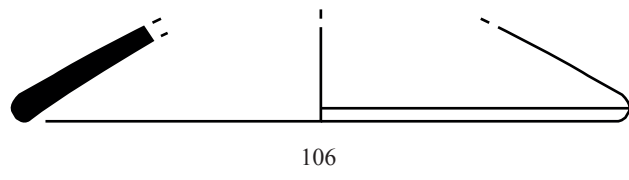
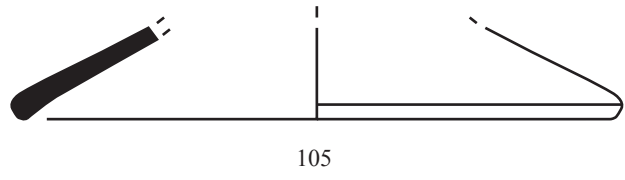
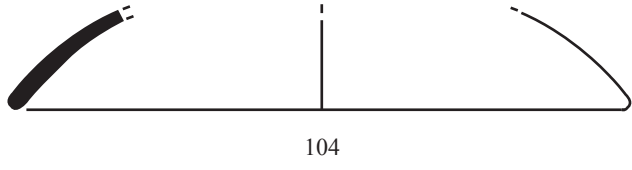
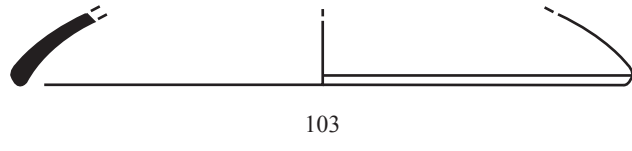
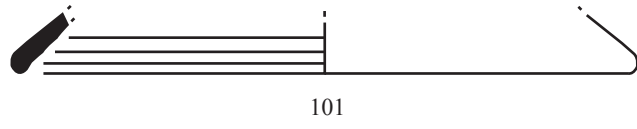
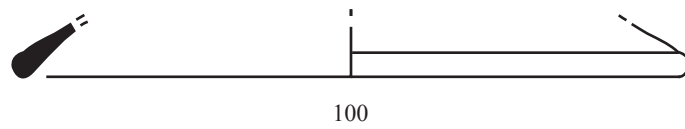

Estampa 12: Cerâmica de Cozinha Africana. Forma Hayes 196 Variante B.

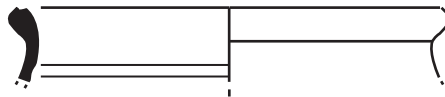

108

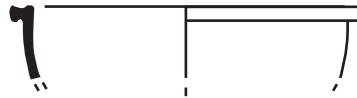

109



110



111

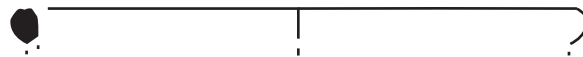

112



113

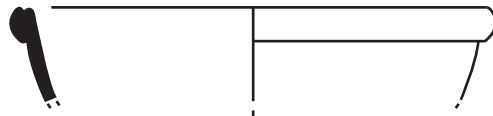

114

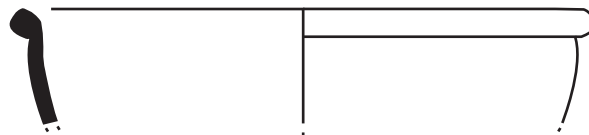

115



Estampa 13: Cerâmica de Cozinha Africana. Forma Hayes 197.

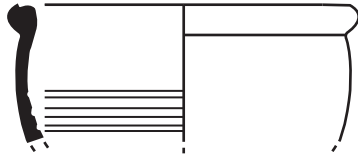

116



117

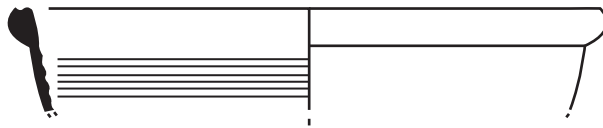

118

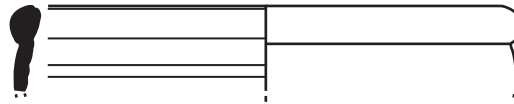

119

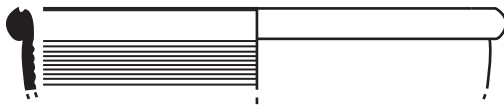

120



121



122



123



Estampa 14: Cerâmica de Cozinha Africana. Forma Hayes 197.

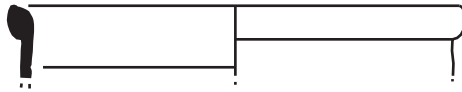

124

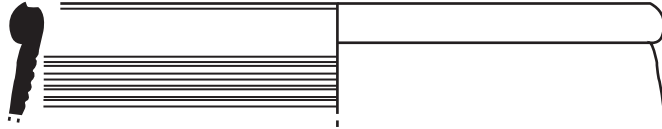

125

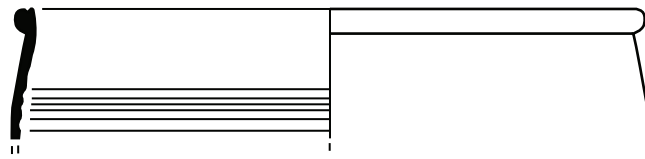

126



127



128



129

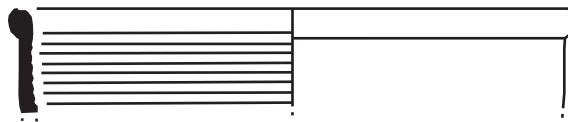

130

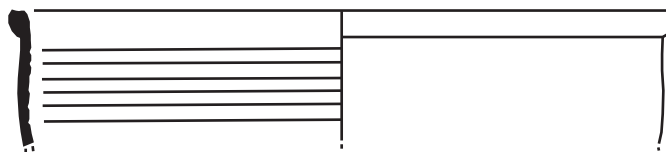

131



Estampa 15: Cerâmica de Cozinha Africana. Forma Hayes 197.

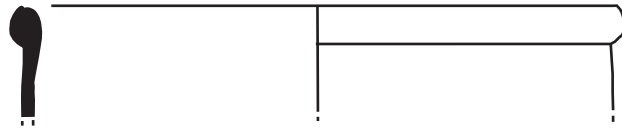

132

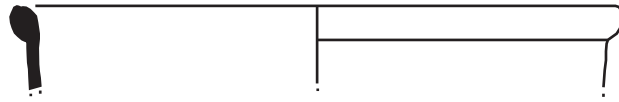

133

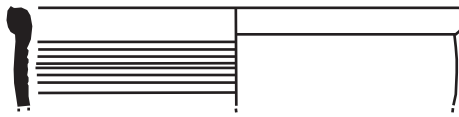

134



135



136



137

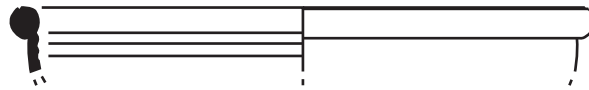

138

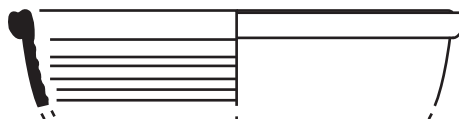

139



Estampa 16: Cerâmica de Cozinha Africana. Forma Hayes 197.

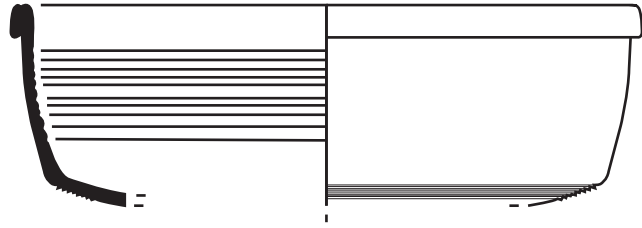

140

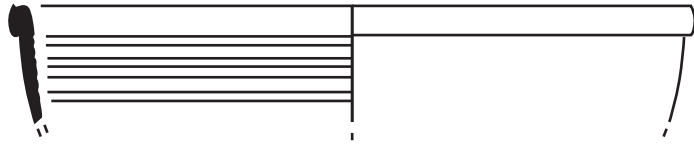

141

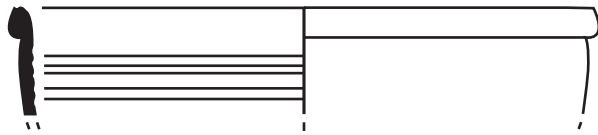

142

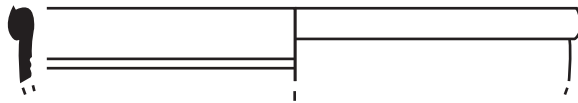

143

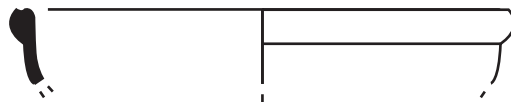

144



145



146



Estampa 17: Cerâmica de Cozinha Africana. Forma Hayes 197.

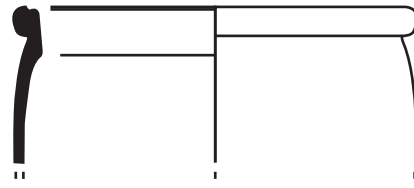

147



148



149

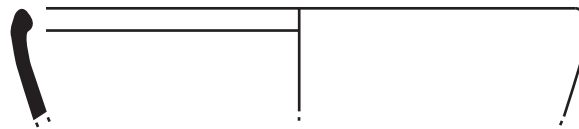

150

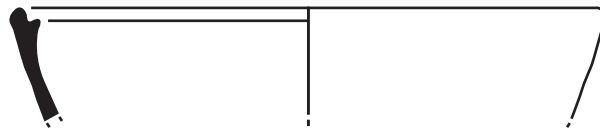

151

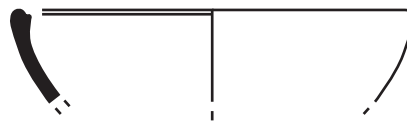

152



153



Estampa 18: Cerâmica de Cozinha Africana. Formas Hayes 199 (147 e 148), Ostia I, 264 A (149) e Ostia II, 306 (150 a 153).

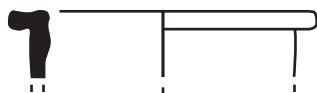

154

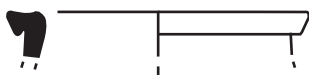

155



156

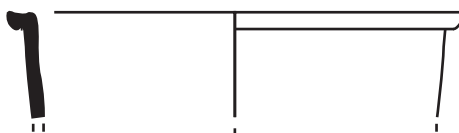

157



158



159



160

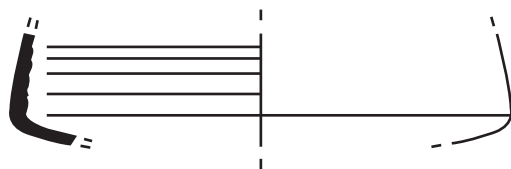

161



Estampa 19: Cerâmica de Cozinha Africana. Formas Ostia II, 310(154), Ostia II, 312 (156 a 159)., Ostia II, 314 (160) e Boullloires (1619)

ANEXO IV

TABELAS

E

GRÁFICOS

Sector	Fase	U E's	Formas: HAYES																OSTIA					Sidi jdidi 3	Jarro	TOTAL		
			H 23	H 23 A	H 23 B	H 181 C	H 182 A	H 182 B	H 182 C	H 184 A	H 184 B	H 185 A	H 185 C	H 195	H 196	H 196 A	H 196 B	H 197	H 199	I, 264	II, 306	II, 310	II, 312				II, 314	
C		1204																									1	
		1210			1																							1
		1216																										2
		1244	2																									1
		1407																1								1		2
		1433																										1
	1445																										1	
	1458				1	1																						2
	TOTAL			1	3	207	21	4	30	37	2	7	2	6	2	401	388	32	484	2	2	4	1	5	1	5	1	1648

Totais por Sectores e Formas:

	Formas: HAYES																OSTIA					Sidi jdidi 3	Jarro	TOTAL		
	H 23	H 23 A	H 23 B	H 181 C	H 182 A	H 182 B	H 182 C	H 184 A	H 184 B	H 185 A	H 185 C	H 195	H 196	H 196 A	H 196 B	H 197	H 199	I, 264	II, 306	II, 310	II, 312				II, 314	
Sector A	1	2	194	19	3	28	37	1	5	2	5	1	376	375	25	472	2	1	1	1	2			4	1	1558
Sector B						2										1										3
Sector C		1	13	2	1			1	2		1	1	25	13	7	11		1	3		3	1		1		87

Totais por Fases:

	Fase 1	Fase 2	Fase 3	Outras
Sector A	4	41	990	523
Sector B				3
Sector C		20	32	35

ANEXO V

INVENTÁRIO

N.º Inv.	Ano	...	U.E.	Tipo de material	Cronologia	Forma	Frag.	Fabrico	Observações	Des.	Fot.	fase	M...	diâmetro bor...	altur...
0957	2006	A	[0005]	Cer. cozinha afric.	Romano	Indeterminada	Bordo			Não	Não				
4043	2007	C	[1163]	Cer. cozinha afric.	Romano	Indeterminada	Bordo			Não	Não				
5303	2007	C	[1167]	Cer. cozinha afric.	Romano	Indeterminada	Bojo			Não	Não				
5425	2007	C	[1172]	Cer. cozinha afric.	Romano	Indeterminada	Bojo			Não	Não				
5480	2007	C	[1173]	Cer. cozinha afric.	Romano		Bordo			Não	Não				
5481	2007	C	[1173]	Cer. cozinha afric.	Romano		Bordo			Não	Não				
5482	2007	C	[1173]	Cer. cozinha afric.	Romano		Bordo			Não	Não				
5661	2007	C	[1179]	Cer. cozinha afric.	Romano		Bordo			Não	Não				
5662	2007	C	[1179]	Cer. cozinha afric.	Romano		Bordo			Não	Não				
5809	2007	C	[1179]	Cer. cozinha afric.	Romano	Indeterminada	Bojo			Não	Não				
6285	2007	C	[1176]	Cer. cozinha afric.	Romano		Bordo			Não	Não				
0056	2006	A	[0000]	Cer. cozinha afric.	II d.C.-III d.C.	Hayes 196	Bordo	Cart./Tunes	Culinaria (C/A) tipo 11	Não	Não			19	
0077	2006	A	[0000]	Cer. cozinha afric.	II d.C.-III d.C.	Hayes 196	Bordo	Cart./Tunes	Culinaria (C/A) tipo 11	Não	Não			17	
0080	2006	A	[0000]	Cer. cozinha afric.	II d.C.-III d.C.	Hayes 196 A	Bordo	Cart./Tunes	Culinaria (C/A) tipo 11	Não	Não			24	
0113	2006	A	[0000]	Cer. cozinha afric.	II d.C.	Hayes 23 B	Bordo	Cart./Tunes	Culinaria (A) tipo 1	Não	Não			18	6
0118	2006	A	[0000]	Cer. cozinha afric.	II d.C.-III d.C.	Hayes 197	Bordo	Cart./Tunes	Culinaria (C/A) tipo 10	Não	Não			17	12
0129	2006	A	[0000]	Cer. cozinha afric.	II d.C.-III d.C.	Hayes 196 A	Bordo	Cart./Tunes	Culinaria (C/A) tipo 11	Não	Não			21	
0097	2006	A	[0000]	Cer. cozinha afric.	II d.C.	Hayes 23 B	Bordo	Cart./Tunes	Culinaria (A) tipo 1	Não	Não			12	7
0131	2006	A	[0000]	Cer. cozinha afric.	II d.C.-III d.C.	Hayes 197	Bordo	Cart./Tunes	Culinaria (C/A) tipo 10	Não	Não			16	12
0122	2006	A	[0000]	Cer. cozinha afric.	II d.C.-III d.C.	Hayes 196 A	Bordo	Cart./Tunes	Culinaria (C/A) tipo 11	Não	Não			16	
0119	2006	A	[0000]	Cer. cozinha afric.	II d.C.	Hayes 23 B	Bordo	Cart./Tunes	Culinaria (A) tipo 1	Não	Não			Indeterminado	4
0104	2006	A	[0000]	Cer. cozinha afric.	II d.C.-III d.C.	Hayes 196	Fundo	Cart./Tunes	Culinaria (C/A) tipo 11	Não	Não				
0180	2006	A	[0000]	Cer. cozinha afric.	II d.C.-III d.C.	Hayes 196	Fundo	Cart./Tunes	Culinaria (C/A) tipo 11	Não	Não				
0197	2006	A	[0000]	Cer. cozinha afric.	II d.C.	Hayes 23 B	Bordo	Cart./Tunes	Culinaria (A) tipo 1	Não	Não			12	
0226	2006	A	[0000]	Cer. cozinha afric.	II d.C.-III d.C.	Hayes 196	Fundo	Cart./Tunes	Culinaria (C/A) tipo 11	Não	Não				
0264	2006	C	[1100]	Cer. cozinha afric.	II d.C.-III d.C.	Hayes 181 C	Bordo	Cart./Tunes	Culinaria (B) tipo 5	Não	Não		v	Indeterminado	
0301	2006	A	[0001]	Cer. cozinha afric.	II d.C.-III d.C.	Hayes 196	Bordo	Cart./Tunes	Culinaria (C/A) tipo 11	Não	Não			22	
0333	2006	A	[0002]	Cer. cozinha afric.	II d.C.	Hayes 23 B	Carena	Cart./Tunes	Culinaria (A) tipo 1	Não	Não			Indeterminado	
0344	2006	A	[0002]	Cer. cozinha afric.	II d.C.-III d.C.	Hayes 196 A	Bordo	Cart./Tunes	Culinaria (C/A) tipo 11	Não	Não			16	
0345	2006	A	[0002]	Cer. cozinha afric.	II d.C.-III d.C.	Hayes 196	Fundo	Cart./Tunes	Culinaria (C/A) tipo 11	Não	Não				
0359	2006	A	[0002]	Cer. cozinha afric.	II d.C.-III d.C.	Hayes 196	Bordo	Cart./Tunes	Culinaria (C/A) tipo 11	Não	Não			20	
0377	2006	A	[0002]	Cer. cozinha afric.	II d.C.-III d.C.	Hayes 196 A	Bordo	Cart./Tunes	Culinaria (C/A) tipo 11	Não	Não			14	

N.º Inv.	Ano	...	U.E.	Tipo de material	Cronologia	Forma	Frag.	Fabrico	Observações	Des.	Fot.	fase	M...	diâmetro bor...	altur...
0380	2006	A	[0002]	Cer. cozinha afric.	II d.C.-III d.C.	Hayes 196	Bordo	Cart./Tunes	Culinaria (C/A) tipo 11	Não	Não			16	
0384	2006	A	[0002]	Cer. cozinha afric.	Romano	Prato	Bordo	Cart./Tunes		Não	Não				
0386	2006	A	[0002]	Cer. cozinha afric.	I d.C.-II d.C.	Hayes 23	Fundo	Cart./Tunes	Culinaria (A) tipo 1	Não	Não			Indeterminado	
0391	2006	A	[0002]	Cer. cozinha afric.	II d.C.-III d.C.	Hayes 196	Bordo	Cart./Tunes	Culinaria (C/A) tipo 11	Não	Não			16	
0400	2006	A	[0002]	Cer. cozinha afric.	II d.C.	Hayes 23 B	Bordo	Cart./Tunes	Culinaria (A) tipo 1	Não	Não			12	
0438	2006	A	[0002]	Cer. cozinha afric.	II d.C.-III d.C.	Hayes 196	Fundo	Cart./Tunes	Culinaria (C/A) tipo 11	Não	Não				
0440	2006	A	[0002]	Cer. cozinha afric.	II d.C.	Hayes 23 B	Bordo	Cart./Tunes	Culinaria (A) tipo 1	Não	Não			12	5
0490	2006	B	[1004]	Cer. cozinha afric.	II d.C.-III d.C.	Hayes 182 B	Bordo	Cart./Tunes	Culinaria /B) tipo 6	Não	Não			18	
0493	2006	B	[1004]	Cer. cozinha afric.	II d.C.-III d.C.	Hayes 197	Bordo	Cart./Tunes	Culinaria (C/A) tipo 10	Não	Não			14	11
0494	2006	B	[1004]	Cer. cozinha afric.	II d.C.-III d.C.	Hayes 182 B	Bordo	Cart./Tunes	Culinaria /B) tipo 6	Não	Não				
0674	2006	A	[0002]	Cer. cozinha afric.	II d.C.	Hayes 23 B	Bordo	Cart./Tunes	Culinaria (A) tipo 1	Não	Não			26	
0676	2006	A	[0002]	Cer. cozinha afric.	II d.C.	Hayes 23 B	Bordo	Cart./Tunes	Culinaria (A) tipo 1	Não	Não			20	7
0677	2006	A	[0002]	Cer. cozinha afric.	II d.C.-III d.C.	Hayes 196 A	Bordo	Cart./Tunes	Culinaria (C/A) tipo 11	Não	Não			20	
0696	2006	A	[0002]	Cer. cozinha afric.	II d.C.-III d.C.	Hayes 196	Bordo	Cart./Tunes	Culinaria (C/A) tipo 11	Não	Não			20	
0700	2006	A	[0002]	Cer. cozinha afric.	II d.C.-III d.C.	Hayes 196	Bordo	Cart./Tunes	Culinaria (C/A) tipo 11	Não	Não			20	
0706	2006	A	[0002]	Cer. cozinha afric.	II d.C.-III d.C.	Hayes 196	Fundo	Cart./Tunes	Culinaria (C/A) tipo 11	Não	Não				
0709	2006	A	[0002]	Cer. cozinha afric.	II d.C.-III d.C.	Hayes 196 A	Bordo	Cart./Tunes	Culinaria (C/A) tipo 11	Não	Não			21	
0710	2006	A	[0002]	Cer. cozinha afric.	II d.C.-III d.C.	Hayes 197	Bordo	Cart./Tunes	Culinaria (C/A) tipo 10	Não	Não			17	12
0719	2006	A	[0002]	Cer. cozinha afric.	II d.C.-III d.C.	Hayes 196	Fundo	Cart./Tunes	Culinaria (C/A) tipo 11	Não	Não				
0730	2006	A	[0002]	Cer. cozinha afric.	II d.C.-III d.C.	Hayes 197	Bordo	Cart./Tunes	Culinaria (C/A) tipo 10	Não	Não			12	13
0744	2006	A	[0002]	Cer. cozinha afric.	II d.C.-III d.C.	Hayes 196 A	Bordo	Cart./Tunes	Culinaria (C/A) tipo 11	Não	Não			14	
0749	2006	A	[0002]	Cer. cozinha afric.	II d.C.-III d.C.	Hayes 197	Bordo	Cart./Tunes	Culinaria (C/A) tipo 10	Não	Não			17	13
0753	2006	A	[0002]	Cer. cozinha afric.	II d.C.-III d.C.	Hayes 197	Bordo	Cart./Tunes	Culinaria (C/A) tipo 10	Não	Não			14	10
0754	2006	A	[0002]	Cer. cozinha afric.	II d.C.	Hayes 23 B	Bordo	Cart./Tunes	Culinaria (A) tipo 1	Não	Não			18	6
0755	2006	A	[0002]	Cer. cozinha afric.	II d.C.-III d.C.	Hayes 197	Bordo	Cart./Tunes	Culinaria (C/A) tipo 10	Não	Não			12	10
0767	2006	A	[0002]	Cer. cozinha afric.	II d.C.-III d.C.	Hayes 197	Bordo	Cart./Tunes	Culinaria (C/A) tipo 10	Não	Não			14	14
0779	2006	A	[0002]	Cer. cozinha afric.	II d.C.-III d.C.	Hayes 196 A	Bordo	Cart./Tunes	Culinaria (C/A) tipo 11	Não	Não			26	
0794	2006	A	[0002]	Cer. cozinha afric.	II d.C.	Hayes 23 B	Bordo	Cart./Tunes	Culinaria (A) tipo 1	Não	Não			Indeterminado	5
0804	2006	A	[0002]	Cer. cozinha afric.	II d.C.-III d.C.	Hayes 196 A	Bordo	Cart./Tunes	Culinaria (C/A) tipo 11	Não	Não			24	
0815	2006	A	[0002]	Cer. cozinha afric.	II d.C.-III d.C.	Hayes 197	Bordo	Cart./Tunes	Culinaria (C/A) tipo 10	Não	Não			15	11
0822	2006	A	[0002]	Cer. cozinha afric.	II d.C.	Hayes 23 B	Bordo	Cart./Tunes	Culinaria (A) tipo 1	Não	Não			Indeterminado	6
0829	2006	A	[0002]	Cer. cozinha afric.	II d.C.	Hayes 23 B	Bordo	Cart./Tunes	Culinaria (A) tipo 1	Não	Não			16	6

N.º Inv.	Ano	...	U.E.	Tipo de material	Cronologia	Forma	Frag.	Fabrico	Observações	Des.	Fot.	fase	M...	diâmetro bor...	altur...
0831	2006	A	[0002]	Cer. cozinha afric.	II d.C.	Hayes 23 B	Bordo	Cart./Tunes	Culinaria (A) tipo 1	Não	Não			20	6
0845	2006	A	[0002]	Cer. cozinha afric.	II d.C.-III d.C.	Hayes 196	Bordo	Cart./Tunes	Culinaria (C/A) tipo 11	Não	Não			16	
0864	2006	A	[0000]	Cer. cozinha afric.	II d.C.-III d.C.	Hayes 196 A	Bordo	Cart./Tunes	Culinaria (C/A) tipo 11	Não	Não			17	
0882	2006	A	[0000]	Cer. cozinha afric.	II d.C.-III d.C.	Hayes 197	Bordo	Cart./Tunes	Culinaria (C/A) tipo 10	Não	Não			14	9
0883	2006	A	[0000]	Cer. cozinha afric.	II d.C.-II d.C.	Hayes 182 C	Bordo	Cart./Tunes	Culinaria /B) tipo 6	Não	Não			18	
0884	2006	A	[0000]	Cer. cozinha afric.	II d.C.	Hayes 23 B	Bordo	Cart./Tunes	Culinaria (A) tipo 1	Não	Não			18	10
0902	2006	A	[0000]	Cer. cozinha afric.	II d.C.-III d.C.	Hayes 196	Bordo	Cart./Tunes	Culinaria (C/A) tipo 11	Não	Não			Indeterminado	
0904	2006	A	[0000]	Cer. cozinha afric.	II d.C.	Hayes 23 B	Bordo	Cart./Tunes	Culinaria (A) tipo 1	Não	Não			14	7
0911	2006	E	[0000]	Cer. cozinha afric.	II d.C.	Hayes 23 B	Bordo	Cart./Tunes	Culinaria (A) tipo 1	Não	Não			18	5
0923	2006	E	[0000]	Cer. cozinha afric.	II d.C.-III d.C.	Hayes 196	Bordo	Cart./Tunes	Culinaria (C/A) tipo 11	Não	Não			14	
0941	2006	A	[0005]	Cer. cozinha afric.	II d.C.-III d.C.	Hayes 196	Fundo	Cart./Tunes	Culinaria (C/A) tipo 11	Não	Não				
0958	2006	A	[0005]	Cer. cozinha afric.	II d.C.-III d.C.	Hayes 196	Bordo	Cart./Tunes	Culinaria (C/A) tipo 11	Não	Não			16	
0976	2006	A	[0000]	Cer. cozinha afric.	II d.C.-III d.C.	Hayes 196	Fundo	Cart./Tunes	Culinaria (C/A) tipo 11	Não	Não				
0982	2006	A	[0000]	Cer. cozinha afric.	II d.C.	Hayes 23 B	Bordo	Cart./Tunes	Culinaria (A) tipo 1	Não	Não			14	4
0983	2006	A	[0000]	Cer. cozinha afric.	II d.C.	Hayes 23 B	Bordo	Cart./Tunes	Culinaria (A) tipo 1	Não	Não			14	4
0996	2006	A	[0000]	Cer. cozinha afric.	II d.C.-III d.C.	Hayes 197	Bordo	Cart./Tunes	Culinaria (C/A) tipo 10	Não	Não			14	13
1003	2006	A	[0000]	Cer. cozinha afric.	II d.C.-III d.C.	Hayes 196 A	Bordo	Cart./Tunes	Culinaria (C/A) tipo 11	Não	Não			Indeterminado	
1032	2006	A	[0002]	Cer. cozinha afric.	II d.C.-III d.C.	Hayes 196 A	Bordo	Cart./Tunes	Culinaria (C/A) tipo 11	Não	Não			18	
1047	2006	A	[0005]	Cer. cozinha afric.	II d.C.-III d.C.	Hayes 196 A	Bordo	Cart./Tunes	Culinaria (C/A) tipo 11	Não	Não			20	
1050	2006	A	[0005]	Cer. cozinha afric.	II d.C.-III d.C.	Hayes 197	Bordo	Cart./Tunes	Culinaria (C/A) tipo 10	Não	Não			10	10
1064	2006	A	[0002]	Cer. cozinha afric.	II d.C.-III d.C.	Hayes 182 B	Bordo	Cart./Tunes	culinaria (B) tipo 6	Não	Não			indeterminado	
1080	2006	A	[0002]	Cer. cozinha afric.	II d.C.-III d.C.	Hayes 196	Fundo	Cart./Tunes	Culinaria (C/A) tipo 11	Não	Não			Indeterminado	
1088	2006	A	[0002]	Cer. cozinha afric.	II d.C.-III d.C.	Hayes 197	Bordo	Cart./Tunes	Culinaria (C/A) tipo 10	Não	Não			14	12
1095	2006	A	[0002]	Cer. cozinha afric.	Romano	Taça	Bordo	Cart./Tunes		Não	Não				
1102	2006	A	[0002]	Cer. cozinha afric.	II d.C.-III d.C.	Hayes 197	Bordo	Cart./Tunes	Culinaria (C/A) tipo 10	Não	Não			14	12
1103	2006	A	[0002]	Cer. cozinha afric.	II d.C.-III d.C.	Hayes 196 A	Bordo	Cart./Tunes	Culinaria (C/A) tipo 11	Não	Não			14	
1119	2006	A	[0002]	Cer. cozinha afric.	II d.C.-III d.C.	Hayes 196 A	Bordo	Cart./Tunes	Culinaria (C/A) tipo 11	Não	Não			24	
1123	2006	A	[0002]	Cer. cozinha afric.	II d.C.-III d.C.	Hayes 182 C	Bordo	Cart./Tunes	Culinaria (B) tipo 6	Não	Não			26	
1126	2006	A	[0002]	Cer. cozinha afric.	II d.C.-III d.C.	Hayes 196 A	Bordo	Cart./Tunes	Culinaria (C/A) tipo 11	Não	Não			20	
1139	2006	A	[0002]	Cer. cozinha afric.	II d.C.-III d.C.	Hayes 197	Bordo	Cart./Tunes	Culinaria (C/A) tipo 10	Não	Não			12	10
1141	2006	A	[0002]	Cer. cozinha afric.	II d.C.-III d.C.	Hayes 197	Bordo	Cart./Tunes	Culinaria (C/A) tipo 10	Não	Não			14	13
1142	2006	A	[0002]	Cer. cozinha afric.	II d.C.-III d.C.	Hayes 196 A	Bordo	Cart./Tunes	Culinaria (C/A) tipo 11	Não	Não			19	

N.º Inv.	Ano	...	U.E.	Tipo de material	Cronologia	Forma	Frag.	Fabrico	Observações	Des.	Fot.	fase	M...	diâmetro bor...	altur...
1143	2006	A	[0002]	Cer. cozinha afric.	II d.C.-III d.C.	Hayes 196	Fundo	Cart./Tunes	Culinaria (C/A) tipo 11	Não	Não				
1151	2006	A	[0002]	Cer. cozinha afric.	Romano	Prato	Bordo	Cart./Tunes		Não	Não				
1156	2006	A	[0002]	Cer. cozinha afric.	Romano	Taça	Bordo	Cart./Tunes		Não	Não				
1168	2006	A	[0002]	Cer. cozinha afric.	II d.C.	Hayes 23 B	Bordo	Cart./Tunes	Culinaria (A) tipo 1	Não	Não	v		Indeterminado	12
1171	2006	A	[0002]	Cer. cozinha afric.	Romano	Indeterminada	Bordo	Cart./Tunes		Não	Não				
1200	2006	A	[0005]	Cer. cozinha afric.	II d.C.-III d.C.	Hayes 197	Bordo	Cart./Tunes	Culinaria (C/A) tipo 10	Não	Não			17	11
1226	2006	A	[0005]	Cer. cozinha afric.	II d.C.	Hayes 23 B	Bordo	Cart./Tunes	Culinaria (A) tipo 1	Não	Não			24	5
1232	2006	A	[0005]	Cer. cozinha afric.	II d.C.-III d.C.	Hayes 196 A	Bordo	Cart./Tunes	Culinaria (C/A) tipo 11	Não	Não			18	
1239	2006	A	[0005]	Cer. cozinha afric.	II d.C.-III d.C.	Hayes 197	Bordo	Cart./Tunes	Culinaria (C/A) tipo 10	Não	Não			21	11
1241	2006	A	[0005]	Cer. cozinha afric.	II d.C.-III d.C.	Hayes 197	Bordo	Cart./Tunes	Culinaria (C/A) tipo 10	Não	Não			16	11
1245	2006	A	[0005]	Cer. cozinha afric.	II d.C.	Hayes 23 B	Bordo	Cart./Tunes	Culinaria (A) tipo 1	Não	Não			Indeterminado	6
1252	2006	A	[0005]	Cer. cozinha afric.	II d.C.-III d.C.	Hayes 196	Bordo	Cart./Tunes	Culinaria (C/A) tipo 11	Não	Não			16	
1254	2006	A	[0005]	Cer. cozinha afric.	II d.C.-III d.C.	Hayes 196	Bordo	Cart./Tunes	Culinaria (C/A) tipo 11	Não	Não			20	
1255	2006	A	[0005]	Cer. cozinha afric.	II d.C.-III d.C.	Hayes 196	Bordo	Cart./Tunes	Culinaria (C/A) tipo 11	Não	Não			24	
1260	2006	A	[0005]	Cer. cozinha afric.	II d.C.	Hayes 23 B	Bordo	Cart./Tunes	Culinaria (A) tipo 1	Não	Não			12	5
1265	2006	A	[0005]	Cer. cozinha afric.	II d.C.	Hayes 23 B	Bordo	Cart./Tunes	Culinaria (A) tipo 1	Não	Não			19	5
1276	2006	A	[0005]	Cer. cozinha afric.	II d.C.-III d.C.	Hayes 197	Bordo	Cart./Tunes	Culinaria (C/A) tipo 10	Não	Não			17	13
1285	2006	A	[0005]	Cer. cozinha afric.	II d.C.-III d.C.	Hayes 197	Bordo	Cart./Tunes	Culinaria (C/A) tipo 10	Não	Não			16	13
1292	2006	A	[0005]	Cer. cozinha afric.	II d.C.-III d.C.	Hayes 196	Bordo	Cart./Tunes	Culinaria (C/A) tipo 11	Não	Não			24	
1303	2006	A	[0005]	Cer. cozinha afric.	II d.C.-III d.C.	Hayes 197	Carena	Cart./Tunes	Culinaria (C/A) tipo 10	Não	Não				
1304	2006	A	[0005]	Cer. cozinha afric.	II d.C.-III d.C.	Hayes 197	Bordo	Cart./Tunes	Culinaria (C/A) tipo 10	Não	Não			17	11
1310	2006	A	[0005]	Cer. cozinha afric.	I d.C.-II d.C.	Hayes 23	Carena	Cart./Tunes	Culinaria (A) tipo 1	Não	Não			Indeterminado	
1323	2006	A	[0005]	Cer. cozinha afric.	II d.C.-III d.C.	Hayes 182 C	Bordo	Cart./Tunes	Culinaria /B) tipo 6	Tinta	Não			30	
1331	2006	A	[0005]	Cer. cozinha afric.	II d.C.-III d.C.	Hayes 197	Bordo	Cart./Tunes	Culinaria (C/A) tipo 10	Não	Não			12	12
1478	2006	A	[0002]	Cer. cozinha afric.	II d.C.-III d.C.	Hayes 196	Bordo	Cart./Tunes	Culinaria (C/A) tipo 11	Não	Não			20	
1481	2006	A	[0002]	Cer. cozinha afric.	II d.C.-III d.C.	Hayes 196 A	Bordo	Cart./Tunes	Culinaria (C/A) tipo 11	Não	Não			Indeterminado	
1521	2006	A	[0002]	Cer. cozinha afric.	II d.C.-III d.C.	Hayes 196 A	Bordo	Cart./Tunes	Culinaria (C/A) tipo 11	Não	Não			22	
1522	2006	A	[0002]	Cer. cozinha afric.	II d.C.	Hayes 23 B	Bordo	Cart./Tunes	Culinaria (A) tipo 1	Não	Não			Indeterminado	5
1666	2006	A	[0002]	Cer. cozinha afric.	II d.C.-III d.C.	Hayes 196	Fundo	Cart./Tunes	Culinaria (C/A) tipo 11	Não	Não				
1668	2006	A	[0002]	Cer. cozinha afric.	II d.C.-III d.C.	Hayes 196	Fundo	Cart./Tunes	Culinaria (C/A) tipo 11	Não	Não				
2073	2006	E	[0002]	Cer. cozinha afric.	II d.C.-III d.C.	Hayes 197	Carena	Cart./Tunes	Culinaria (C/A) tipo 10	Não	Não				
2127	2006	E	[0000]	Cer. cozinha afric.	II d.C.-III d.C.	Hayes 182 B	Bordo	Cart./Tunes	Culinaria /B) tipo 6	Não	Não			24	6

N.º Inv.	Ano	...	U.E.	Tipo de material	Cronologia	Forma	Frag.	Fabrico	Observações	Des.	Fot.	fase	M...	diâmetro bor...	altur...
2205	2006	A	[0002]	Cer. cozinha afric.	II d.C.-III d.C.	Hayes 196	Bordo	Cart./Tunes	Culinaria (C/A) tipo 11	Não	Não			Indeterminado	
2247	2006	A	[0002]	Cer. cozinha afric.	II d.C.-III d.C.	Hayes 197	Bordo	Cart./Tunes	Culinaria (C/A) tipo 10	Não	Não			14	8
2259	2006	A	[0002]	Cer. cozinha afric.	II d.C.-III d.C.	Hayes 196	Bordo	Cart./Tunes	Culinaria (C/A) tipo 11	Não	Não			20	
2317	2006	E	[0002]	Cer. cozinha afric.	II d.C.-III d.C.	Hayes 196	Fundo	Cart./Tunes	Culinaria (C/A) tipo 11	Não	Não				
2318	2006	E	[0002]	Cer. cozinha afric.	II d.C.-III d.C.	Hayes 197	Carena	Cart./Tunes	Culinaria (C/A) tipo 10	Não	Não				
2320	2006	E	[0002]	Cer. cozinha afric.	Romano	Indeterminada	Bordo	Cart./Tunes		Não	Não				
2321	2006	E	[0002]	Cer. cozinha afric.	Romano	Indeterminada	Bordo	Cart./Tunes		Não	Não				
2322	2006	E	[0002]	Cer. cozinha afric.	II d.C.-III d.C.	Hayes 182 B	Bordo	Cart./Tunes	Culinaria /B) tipo 6	Não	Não			indeterminado	
2323	2006	E	[0002]	Cer. cozinha afric.	Romano	Indeterminada	Bordo	Cart./Tunes		Não	Não				
2372	2006	A	[0002]	Cer. cozinha afric.	II d.C.	Hayes 23 B	Carena	Cart./Tunes	Culinaria (A) tipo 1	Não	Não			Indeterminado	
2376	2006	A	[0008]	Cer. cozinha afric.	II d.C.-III d.C.	Hayes 196 A	Bordo	Cart./Tunes	Culinaria (C/A) tipo 11	Não	Não			17	
2391	2006	A	[0008]	Cer. cozinha afric.	II d.C.-III d.C.	Hayes 197	Bordo	Cart./Tunes	Culinaria (C/A) tipo 10	Não	Não			12	10
2401	2006	A	[0008]	Cer. cozinha afric.	II d.C.-III d.C.	Hayes 196	Fundo	Cart./Tunes	Culinaria (C/A) tipo 11	Não	Não				
2402	2006	A	[0008]	Cer. cozinha afric.	II d.C.-III d.C.	Hayes 196	Fundo	Cart./Tunes	Culinaria (C/A) tipo 11	Não	Não				
2412	2006	A	[0008]	Cer. cozinha afric.	Romano	Taça	Bordo	Cart./Tunes		Não	Não			20	
2417	2006	A	[0002]	Cer. cozinha afric.	II d.C.-III d.C.	Hayes 197	Bordo	Cart./Tunes	Culinaria (C/A) tipo 10	Não	Não			15	12
2433	2006	A	[0002]	Cer. cozinha afric.	II d.C.-III d.C.	Hayes 197	Bordo	Cart./Tunes	Culinaria (C/A) tipo 10	Não	Não			12	12
2452	2006	A	[0002]	Cer. cozinha afric.	II d.C.-III d.C.	Hayes 196	Bordo	Cart./Tunes	Culinaria (C/A) tipo 11	Não	Não			19	
2607	2007	C	[1146]	Cer. cozinha afric.	II d.C.-III d.C.	Hayes 196 A	Bordo	Cart./Tunes	Culinaria (C/A) tipo 11	Tinta	Não			24	
2756	2007	C	[1146]	Cer. cozinha afric.	II d.C.-III d.C.	Hayes 197	Bordo	Cart./Tunes	Culinaria (C/A) tipo 10	Não	Não				
2763	2007	C	[1146]	Cer. cozinha afric.	II d.C.	Hayes 23 B	Bordo	Cart./Tunes	Culinaria (A) tipo 1	Não	Não			17	6
2771	2007	C	[1146]	Cer. cozinha afric.	II d.C.-III d.C.	Hayes 196 A	Bordo	Cart./Tunes	Culinaria (C/A) tipo 11	Não	Não			16	
2778	2007	C	[1146]	Cer. cozinha afric.	Romano	Tacho	Bordo	Cart./Tunes		Não	Não				
2800	2007	C	[1146]	Cer. cozinha afric.	II d.C.-III d.C.	Hayes 197	Bordo	Cart./Tunes	Culinaria (C/A) tipo 10	Não	Não			12	12
2813	2007	C	[1146]	Cer. cozinha afric.	II d.C.-III d.C.	Hayes 196	Fundo	Cart./Tunes	Culinaria (C/A) tipo 11	Tinta	Não			20	
2856	2007	C	[1146]	Cer. cozinha afric.	II d.C.-III d.C.	Hayes 196 A	Bordo	Cart./Tunes	Culinaria (C/A) tipo 11	Não	Não			16	
2864	2007	C	[1146]	Cer. cozinha afric.	Romano	Indeterminada	Fundo	Cart./Tunes		Não	Não				
2866	2007	C	[1146]	Cer. cozinha afric.	II d.C.-III d.C.	Hayes 197	Carena	Cart./Tunes	Culinaria (C/A) tipo 10	Não	Não				
2869	2007	C	[1146]	Cer. cozinha afric.	Romano	Indeterminada	Bordo	Cart./Tunes		Não	Não				
2879	2007	C	[1146]	Cer. cozinha afric.	Romano	Indeterminada	Bordo	Cart./Tunes		Não	Não				
2893	2007	C	[1146]	Cer. cozinha afric.	Romano	Indeterminada	Bordo	Cart./Tunes		Não	Não				
2898	2007	C	[1146]	Cer. cozinha afric.	II d.C.-III d.C.	Hayes 196	Bordo	Cart./Tunes	Culinaria (C/A) tipo 11	Não	Não				

N.º Inv.	Ano	...	U.E.	Tipo de material	Cronologia	Forma	Frag.	Fabrico	Observações	Des.	Fot.	fase	M...	diâmetro bor...	altur...
2917	2007	C	[1146]	Cer. cozinha afric.	II d.C.-III d.C.	Hayes 197	Bordo	Cart./Tunes	Culinaria (C/A) tipo 10	Não	Não			14	10
2995	2007	C	[1146]	Cer. cozinha afric.	Romano	Indeterminada	Fundo	Cart./Tunes		Não	Não				
3046	2007	A	[0000]	Cer. cozinha afric.	Romano	Indeterminada	Fundo	Cart./Tunes		Não	Não				
3048	2007	A	[0000]	Cer. cozinha afric.	II d.C.-III d.C.	Hayes 196	Fundo	Cart./Tunes	Culinaria (C/A) tipo 11	Não	Não				
3050	2007	A	[0000]	Cer. cozinha afric.	II d.C.-III d.C.	Hayes 182 C	Bordo	Cart./Tunes	Culinaria /B) tipo 6	Não	Não			28	
3051	2007	A	[0000]	Cer. cozinha afric.	II d.C.-III d.C.	Hayes 197	Bordo	Cart./Tunes	Culinaria (C/A) tipo 10	Tinta	Não			20	12
3052	2007	A	[0000]	Cer. cozinha afric.	II d.C.-III d.C.	Hayes 197	Bordo	Cart./Tunes	Culinaria (C/A) tipo 10	Não	Não				
3053	2007	A	[0000]	Cer. cozinha afric.	I d.C.-II d.C.	Panela	Bordo	Cart./Tunes	vermelho alaranjado	Não	Não			19	14
3055	2007	A	[0000]	Cer. cozinha afric.	II d.C.-III d.C.	Hayes 197	Bordo	Cart./Tunes	Culinaria (C/A) tipo 10	Tinta	Sim			17	12
3056	2007	A	[0000]	Cer. cozinha afric.	II d.C.-III d.C.	Hayes 197	Bordo	Cart./Tunes	Culinaria (C/A) tipo 10	Não	Não			14	12
3057	2007	A	[0000]	Cer. cozinha afric.	II d.C.-III d.C.	Hayes 182 C	Bordo	Cart./Tunes	Culinaria /B) tipo 6	Não	Não			12	
3058	2007	A	[0000]	Cer. cozinha afric.	II d.C.-III d.C.	Hayes 197	Bordo	Cart./Tunes	Culinaria (C/A) tipo 10	Não	Não			17	12
3059	2007	A	[0000]	Cer. cozinha afric.	Romano	Indeterminada	Bordo	Cart./Tunes		Não	Não				
3060	2007	A	[0000]	Cer. cozinha afric.	II d.C.-III d.C.	Hayes 196 A	Bordo	Cart./Tunes	Culinaria (C/A) tipo 11	Não	Não			15	
3061	2007	A	[0000]	Cer. cozinha afric.	II d.C.-III d.C.	Hayes 196	Bordo	Cart./Tunes	Culinaria (C/A) tipo 11	Não	Não			16	
3062	2007	A	[0000]	Cer. cozinha afric.	II d.C.-III d.C.	Hayes 196 A	Bordo	Cart./Tunes	Culinaria (C/A) tipo 11	Não	Não			18	
3063	2007	A	[0000]	Cer. cozinha afric.	Romano	Tampa	Bordo	Cart./Tunes		Não	Não				
3064	2007	A	[0000]	Cer. cozinha afric.	II d.C.-III d.C.	Hayes 131	Asa	Cart./Tunes	vermalho alaranjado	Não	Não				
3065	2007	A	[0000]	Cer. cozinha afric.	II d.C.	Hayes 23 B	Bordo	Cart./Tunes	Culinaria (A) tipo 1	Tinta	Não			30	6
3066	2007	A	[0000]	Cer. cozinha afric.	II d.C.	Hayes 23 B	Bordo	Cart./Tunes	Culinaria (A) tipo 1	Não	Não			21	7
3185	2007	A	[0000]	Cer. cozinha afric.	II d.C.-III d.C.	Hayes 196	Fundo	Cart./Tunes	Culinaria (C/A) tipo 11	Não	Não				
3186	2007	A	[0000]	Cer. cozinha afric.	II d.C.	Hayes 23 B	Bordo	Cart./Tunes	Culinaria (A) tipo 1	Não	Não			14	5
3187	2007	A	[0000]	Cer. cozinha afric.	II d.C.-III d.C.	Hayes 196	Bordo	Cart./Tunes	Culinaria (C/A) tipo 11	Não	Não			12	
3188	2007	A	[0000]	Cer. cozinha afric.	Romano	Indeterminada	Bordo	Cart./Tunes		Não	Não				
3189	2007	A	[0000]	Cer. cozinha afric.	II d.C.	Hayes 23 B	Bordo	Cart./Tunes	Culinaria (A) tipo 1	Não	Não			28	7
3190	2007	A	[0000]	Cer. cozinha afric.	II d.C.-III d.C.	Hayes 196	Bordo	Cart./Tunes	Culinaria (C/A) tipo 11	Não	Não			16	
3191	2007	A	[0000]	Cer. cozinha afric.	II d.C.-III d.C.	Hayes 182 C	Bordo	Cart./Tunes	Culinaria /B) tipo 6	Não	Não			26	
3192	2007	A	[0000]	Cer. cozinha afric.	II d.C.-III d.C.	Hayes 196	Bordo	Cart./Tunes	Culinaria (C/A) tipo 11	Não	Não			17	
3193	2007	A	[0000]	Cer. cozinha afric.	II d.C.-III d.C.	Hayes 196 A	Bordo	Cart./Tunes	Culinaria (C/A) tipo 11	Não	Não			20	6
3194	2007	A	[0000]	Cer. cozinha afric.	II d.C.-III d.C.	Hayes 196	Bordo	Cart./Tunes	Culinaria (C/A) tipo 11	Não	Não			20	
3195	2007	A	[0000]	Cer. cozinha afric.	II d.C.-III d.C.	Hayes 196	Bordo	Cart./Tunes	Culinaria (C/A) tipo 11	Não	Não			24	
3196	2007	A	[0000]	Cer. cozinha afric.	II d.C.-III d.C.	Hayes 185 C	Bordo	Cart./Tunes	Culinaria (B) tipo 9	Tinta	Não			22	

N.º Inv.	Ano	...	U.E.	Tipo de material	Cronologia	Forma	Frag.	Fabrico	Observações	Des.	Fot.	fase	M...	diâmetro bor...	altur...
3197	2007	A	[0000]	Cer. cozinha afric.	II d.C.-III d.C.	Hayes 197	Bordo	Cart./Tunes	Culinaria (C/A) tipo 10	Não	Não			17	12
3198	2007	A	[0000]	Cer. cozinha afric.	II d.C.-III d.C.	Hayes 197	Bordo	Cart./Tunes	Culinaria (C/A) tipo 10	Tinta	Não			18	10
3199	2007	A	[0000]	Cer. cozinha afric.	II d.C.-III d.C.	Hayes 182 B	Bordo	Cart./Tunes	Culinaria /B) tipo 6	Tinta	Não			24	
3200	2007	A	[0000]	Cer. cozinha afric.	Romano	Panela/Pote	Bordo	Cart./Tunes		Não	Não				
3201	2007	A	[0000]	Cer. cozinha afric.	II d.C.-III d.C.	Hayes 197	Bordo	Cart./Tunes	Culinaria (C/A) tipo 10	Não	Não			14	12
3202	2007	A	[0000]	Cer. cozinha afric.	II d.C.-III d.C.	Hayes 197	Bordo	Cart./Tunes	Culinaria (C/A) tipo 10	Não	Não			17	10
3203	2007	A	[0000]	Cer. cozinha afric.	II d.C.-III d.C.	Hayes 197	Bordo	Cart./Tunes	Culinaria (C/A) tipo 10	Não	Não			17	11
3204	2007	A	[0000]	Cer. cozinha afric.	II d.C.-III d.C.	Hayes 197	Bordo	Cart./Tunes	Culinaria (C/A) tipo 10	Não	Não			14	10
3205	2007	A	[0000]	Cer. cozinha afric.	II d.C.-III d.C.	Hayes 197	Bordo	Cart./Tunes	Culinaria (C/A) tipo 10	Não	Não			19	14
3206	2007	A	[0000]	Cer. cozinha afric.	II d.C.-III d.C.	Hayes 196	Bordo	Cart./Tunes	Culinaria (C/A) tipo 11	Não	Não			16	
3207	2007	A	[0000]	Cer. cozinha afric.	Romano	Tampa	Bordo	Cart./Tunes		Não	Não				
3208	2007	A	[0000]	Cer. cozinha afric.	II d.C.-III d.C.	Hayes 196	Bordo	Cart./Tunes	Culinaria (C/A) tipo 11	Não	Não			18	
3210	2007	A	[0000]	Cer. cozinha afric.	II d.C.-III d.C.	Hayes 197	Carena	Cart./Tunes	Culinaria (C/A) tipo 10	Não	Não				
3238	2007	A	[0000]	Cer. cozinha afric.	Romano	Tampa	Bordo	Cart./Tunes		Não	Não				
3247	2007	A	[0000]	Cer. cozinha afric.	II d.C.-III d.C.	Hayes 196 A	Bordo	Cart./Tunes	Culinaria (C/A) tipo 11	Não	Não			20	
3251	2007	A	[0000]	Cer. cozinha afric.	II d.C.-III d.C.	Hayes 196 A	Bordo	Cart./Tunes	Culinaria (C/A) tipo 11	Não	Não			18	
3252	2007	A	[0000]	Cer. cozinha afric.	II d.C.-III d.C.	Hayes 196	Bordo	Cart./Tunes	Culinaria (C/A) tipo 11	Não	Não			Indeeterminado	
3253	2007	A	[0000]	Cer. cozinha afric.	II d.C.-III d.C.	Hayes 197	Bordo	Cart./Tunes	Culinaria (C/A) tipo 10	Não	Não			12	10
3257	2007	A	[0000]	Cer. cozinha afric.	II d.C.-III d.C.	Hayes 196 A	Bordo	Cart./Tunes	Culinaria (C/A) tipo 11	Não	Não			21	
3259	2007	A	[0000]	Cer. cozinha afric.	Romano	Tampa	Bordo	Cart./Tunes		Não	Não				
3267	2007	A	[0000]	Cer. cozinha afric.	II d.C.-III d.C.	Hayes 196	Fundo	Cart./Tunes	Culinaria (C/A) tipo 11	Não	Não				
3273	2007	A	[0000]	Cer. cozinha afric.	II d.C.-III d.C.	Hayes 196	Fundo	Cart./Tunes	Culinaria (C/A) tipo 11	Não	Não				
3284	2007	A	[0000]	Cer. cozinha afric.	II d.C.-III d.C.	Hayes 196	Fundo	Cart./Tunes	Culinaria (C/A) tipo 11	Não	Não				
3329	2007	A	[0000]	Cer. cozinha afric.	II d.C.-III d.C.	Hayes 197	Bordo	Cart./Tunes	Culinaria (C/A) tipo 10	Não	Não				
3403	2007	A	[0000]	Cer. cozinha afric.	II d.C.-III d.C.	Hayes 196	Bordo	Cart./Tunes	Culinaria (C/A) tipo 11	Não	Não				
3418	2007	A	[0000]	Cer. cozinha afric.	II d.C.-III d.C.	Hayes 196	Bordo	Cart./Tunes	Culinaria (C/A) tipo 11	Não	Não			17	
3419	2007	A	[0000]	Cer. cozinha afric.	Romano	Tampa	Bordo	Cart./Tunes		Não	Não				
3420	2007	A	[0000]	Cer. cozinha afric.	II d.C.-III d.C.	Hayes 196 A	Bordo	Cart./Tunes	Culinaria (C/A) tipo 11	Tinta	Não			30	
3518	2007	C	[1140]	Cer. cozinha afric.	II d.C.-III d.C.	Hayes 197	Bordo	Cart./Tunes	Culinaria (C/A) tipo 10	Não	Não				
3519	2007	C	[1140]	Cer. cozinha afric.	II d.C.-III d.C.	Hayes 196 A	Bordo	Cart./Tunes	Culinaria (C/A) tipo 11	Não	Não			20	
3568	2007	C	[1146]	Cer. cozinha afric.	II d.C.-III d.C.	Hayes 196 A	Bordo	Cart./Tunes	Culinaria (C/A) tipo 11	Não	Não			Indeterminado	
3577	2007	C	[1146]	Cer. cozinha afric.	II d.C.-III d.C.	Hayes 197	Fundo	Cart./Tunes	Culinaria (C/A) tipo 10	Não	Não				

N.º Inv.	Ano	...	U.E.	Tipo de material	Cronologia	Forma	Frag.	Fabrico	Observações	Des.	Fot.	fase	M...	diâmetro bor...	altur...
3724	2007	C	[1141]	Cer. cozinha afric.	II d.C.-III d.C.	Hayes 197	Bordo	Cart./Tunes	Culinaria (C/A) tipo 10	Tinta	Não			22	11
3803	2007	C	[1141]	Cer. cozinha afric.	II d.C.-III d.C.	Hayes 196 B	Bordo	Cart./Tunes	Culinaria (C/A) tipo 11	Não	Não			20	
3804	2007	C	[1141]	Cer. cozinha afric.	II d.C.-III d.C.	Hayes 196	Bordo	Cart./Tunes	Culinaria (C/A) tipo 11	Não	Não			20	
3805	2007	C	[1141]	Cer. cozinha afric.	II d.C.-III d.C.	Hayes 196 A	Bordo	Cart./Tunes	Culinaria (C/A) tipo 11	Não	Não			20	
3977	2007	C	[1141]	Cer. cozinha afric.	II d.C.	Hayes 23 B	Carena	Cart./Tunes	Culinaria (A) tipo 1	Tinta	Não			Indeterminado	
4090	2007	C	[1163]	Cer. cozinha afric.	I d.C.	Hayes 196	Bordo	Cart./Tunes	Culinaria (C/A)	Tinta	Não			18	
4110	2007	C	[1163]	Cer. cozinha afric.	II d.C.-III d.C.	Hayes 196 B	Bordo	Cart./Tunes	Culinaria (C/A) tipo 11	Tinta	Não			30	
4158	2007	C	[1163]	Cer. cozinha afric.	II d.C.-III d.C.	Sidi Jdidi 3	Bordo	Cart./Tunes	Culinária C tipo 25	Sim	Não			28	12
4235	2007	C	[1140]	Cer. cozinha afric.	Romano	Indeterminada	Fundo	Cart./Tunes		Não	Não				
4236	2007	C	[1140]	Cer. cozinha afric.	Romano	Indeterminada	Fundo	Cart./Tunes		Não	Não				
4327	2007	C	[1140]	Cer. cozinha afric.	II d.C.-III d.C.	Hayes 196 A	Bordo	Cart./Tunes	Culinaria (C/A) tipo 11	Tinta	Não			20	
4338	2007	C	[1140]	Cer. cozinha afric.	Romano	Tampa	Bordo	Cart./Tunes		Não	Não				
4345	2007	C	[1140]	Cer. cozinha afric.	II d.C.-III d.C.	Hayes 196 B	Bordo	Cart./Tunes	Culinaria (C/A) tipo 11	Tinta	Não			22	
4346	2007	C	[1140]	Cer. cozinha afric.	Romano	Taça	Bordo	Cart./Tunes		Não	Não				
4358	2007	C	[1140]	Cer. cozinha afric.	II d.C.-III d.C.	Hayes 196 B	Bordo	Cart./Tunes	Culinaria (C/A) tipo 11	Não	Não		v	23	
4359	2007	C	[1140]	Cer. cozinha afric.	Romano	Tampa	Bordo	Cart./Tunes		Não	Não				
4390	2007	C	[1140]	Cer. cozinha afric.	II d.C.	Ostia I 264 A	Bordo	Cart./Tunes	Africana C/A	Tinta	Não			23	
4403	2007	C	[1140]	Cer. cozinha afric.	Romano	Tampa	Bordo	Cart./Tunes		Não	Não				
4445	2007	C	[1140]	Cer. cozinha afric.	II d.C.-III d.C.	Hayes 184 B	Bordo	Cart./Tunes	Culinaria (B) tipo 7	Tinta	Não			28	11
4501	2007	C	[1140]	Cer. cozinha afric.	II d.C.-III d.C.	Hayes 197	Bordo	Cart./Tunes	Culinaria (C/A) tipo 10	Tinta	Não			22	10
4678	2007	C	[1194]	Cer. cozinha afric.	II d.C.-III d.C.	Hayes 196	Bordo	Cart./Tunes	Culinaria (C/A) tipo 11	Não	Não			Indeterminado	
4685	2007	C	[1194]	Cer. cozinha afric.	II d.C.-III d.C.	Hayes 196 A	Bordo	Cart./Tunes	Culinaria (C/A) tipo 11	Não	Não			14	
4698	2007	C	[1194]	Cer. cozinha afric.	II d.C.	Hayes 182 A	Bordo	Cart./Tunes	Culinaria /B) tipo 6	Tinta	Não			20	
4706	2007	C	[1194]	Cer. cozinha afric.	II d.C.-III d.C.	Hayes 197	Bordo	Cart./Tunes	Culinaria (C/A) tipo 10	Tinta	Sim			17	12
4713	2007	C	[1194]	Cer. cozinha afric.	II d.C.-III d.C.	Hayes 197	Bordo	Cart./Tunes	Culinaria (C/A) tipo 10	Não	Não		v		
5113	2007	C	[1156]	Cer. cozinha afric.	I d.C.-II d.C.	Ostia II 306	Bordo	Cart./Tunes	Africaca C/A	Sim	Não			14	2
5245	2007	C	[1163]	Cer. cozinha afric.	II d.C.	Hayes 23 B	Bordo	Cart./Tunes	Culinaria (A) tipo 1	Tinta	Não			22	5
5252	2007	C	[1166]	Cer. cozinha afric.	II d.C.-III d.C.	Hayes 196	Bordo	Cart./Tunes	Culinaria (C/A) tipo 11	Não	Não				
5302	2007	C	[1167]	Cer. cozinha afric.	Romano	Indeterminada	Fundo	Cart./Tunes		Não	Não				
5307	2007	C	[1168]	Cer. cozinha afric.	II d.C.	Hayes 184 A	Bordo	Cart./Tunes	Culinaria (B) (cola c/	Tinta	Não			20	8
5423	2007	C	[1172]	Cer. cozinha afric.	II d.C.	Hayes 23 B	Bordo	Cart./Tunes	Culinaria (A) tipo 1	Tinta	Não			16	5
5424	2007	C	[1172]	Cer. cozinha afric.	II d.C.	Hayes 23 B	Bordo	Cart./Tunes	Culinaria (A) tipo 1	Tinta	Não			indeterminado	

N.º Inv.	Ano	...	U.E.	Tipo de material	Cronologia	Forma	Frag.	Fabrico	Observações	Des.	Fot.	fase	M...	diâmetro bor...	altur...
5495	2007	C	[1176]	Cer. cozinha afric.	II d.C.-III d.C.	Hayes 196	Bordo	Cart./Tunes	Culinaria (C/A) tipo 11	Não	Não				
5496	2007	C	[1176]	Cer. cozinha afric.	I d.C.-II d.C.	Ostia II 312	Bordo	Cart./Tunes	Africana C/A	Sim	Não			12	8
5520	2007	C	[1177]	Cer. cozinha afric.	I d.C.-II d.C.	Ostia II 306	Bordo	Cart./Tunes	Africana C/A	Tinta	Não			26	
5526	2007	C	[1177]	Cer. cozinha afric.	II d.C.-III d.C.	Hayes 196	Bordo	Cart./Tunes	Culinaria (C/A) tipo 11	Não	Não				
5663	2007	C	[1179]	Cer. cozinha afric.	II d.C.-III d.C.	Hayes 196 B	Bordo	Cart./Tunes	Culinaria (C/A) tipo 11	Tinta	Não			26	
5785	2007	C	[1179]	Cer. cozinha afric.	II d.C.-III d.C.	Hayes 196 B	Bordo	Cart./Tunes	Culinaria (C/A) tipo 11	Tinta	Não			25	
5808	2007	C	[1179]	Cer. cozinha afric.	I d.C.-II d.C.	Hayes 23 A	Fundo	Cart./Tunes	Culinaria (A) tipo 1	Não	Não				
5810	2007	C	[1179]	Cer. cozinha afric.	II d.C.	Hayes 23 B	Bordo	Cart./Tunes	Culinaria (A) tipo 1	Tinta	Não			20	5
5811	2007	C	[1179]	Cer. cozinha afric.	II d.C.	Hayes 23 B	Bordo	Cart./Tunes	Culinaria (A) tipo 1	Não	Não			20	5
5812	2007	C	[1179]	Cer. cozinha afric.	I d.C.-II d.C.	Hayes 23 A	Bordo	Cart./Tunes	Culinaria (A) tipo 1	Não	Não			14	
5813	2007	C	[1179]	Cer. cozinha afric.	I d.C.	Hayes 196	Bordo	Cart./Tunes	Culinaria)C/A)	Tinta	Não			19	
5825	2007	C	[1179]	Cer. cozinha afric.	II d.C.-III d.C.	Hayes 197	Carena	Cart./Tunes	Culinaria (C/A) tipo 10	Tinta	Não			Indeterminado	
6084	2007	C	[1204]	Cer. cozinha afric.	II d.C.-III d.C.	Hayes 196	Fundo	Cart./Tunes	Culinaria (C/A) tipo 11	Não	Não				
6156	2007	C	[1173]	Cer. cozinha afric.	Romano	Indeterminada	Bordo	Cart./Tunes		Não	Não				
6157	2007	C	[1173]	Cer. cozinha afric.	II d.C.-III d.C.	Hayes 196	Bordo	Cart./Tunes	Culinaria (C/A) tipo 11	Não	Não			22	
6219	2007	C	[1147]	Cer. cozinha afric.	I d.C.-II d.C.	Ostia II 312	Bordo	Cart./Tunes	Africana C/A	Tinta	Não			20	9
6243	2007	C	[1171]	Cer. cozinha afric.	II d.C.-III d.C.	Hayes 196	Bordo	Cart./Tunes	Culinaria (C/A) tipo 11	Não	Não				
6244	2007	C	[1171]	Cer. cozinha afric.	II d.C.-III d.C.	Hayes 196 B	Bordo	Cart./Tunes	Culinaria (C/A) tipo 11	Tinta	Não			24	
6245	2007	C	[1171]	Cer. cozinha afric.	II d.C.	Hayes 23 B	Bordo	Cart./Tunes	Culinaria (A) tipo 1	Não	Não			14	5
6283	2007	C	[1176]	Cer. cozinha afric.	II d.C.-III d.C.	Hayes 196	Bordo	Cart./Tunes	Culinaria (C/A) tipo 11	Não	Não				
6284	2007	C	[1176]	Cer. cozinha afric.	II d.C.-III d.C.	Hayes 196	Bordo	Cart./Tunes	Culinaria (C/A) tipo 11	Não	Não				
6405	2007	C	[1172]	Cer. cozinha afric.	II d.C.	Hayes 23 B	Bordo	Cart./Tunes	Culinaria (A) tipo 1	Tinta	Não			22	5
6535	2007	C	[1194]	Cer. cozinha afric.	II d.C.-III d.C.	Hayes 196	Bordo	Cart./Tunes	Culinaria (C/A) tipo 11	Não	Não				
6582	2007	C	[1210]	Cer. cozinha afric.	II d.C.	Hayes 23 B	Bojo	Cart./Tunes	Culinaria (A) tipo 1	Não	Não			Indeterminado	
6607	2007	C	[1101]	Cer. cozinha afric.	Romano	Indeterminada	Fundo	Cart./Tunes		Não	Não				
6613	2007	C	[1101]	Cer. cozinha afric.	Romano	Indeterminada	Fundo	Cart./Tunes		Não	Não				
6711	2007	C	[1101]	Cer. cozinha afric.	Romano	tampa 1.6.2	Bordo	Cart./Tunes		Não	Não				
6712	2007	C	[1101]	Cer. cozinha afric.	II d.C.-III d.C.	Hayes 196 A	Bordo	Cart./Tunes	Culinaria (C/A) tipo 11	Tinta	Não			30	
6713	2007	C	[1101]	Cer. cozinha afric.	II d.C.-III d.C.	Hayes 196 A	Bordo	Cart./Tunes	Culinaria (C/A) tipo 11	Não	Não				
6714	2007	C	[1101]	Cer. cozinha afric.	II d.C.-III d.C.	Hayes 196 A	Bordo	Cart./Tunes	Culinaria (C/A) tipo 11	Não	Não				
6715	2007	C	[1101]	Cer. cozinha afric.	II d.C.-III d.C.	Hayes 196 A	Bordo	Cart./Tunes	Culinaria (C/A) tipo 11	Não	Não				
6716	2007	C	[1101]	Cer. cozinha afric.	II d.C.-III d.C.	Hayes 196 A	Bordo	Cart./Tunes	Culinaria (C/A) tipo 11	Não	Não				

N.º Inv.	Ano	...	U.E.	Tipo de material	Cronologia	Forma	Frag.	Fabrico	Observações	Des.	Fot.	fase	M...	diâmetro bor...	altur...
6724	2007	A	[0029]	Cer. cozinha afric.	II d.C.	Hayes 23 B	Bordo	Cart./Tunes	Culinaria (A) tipo 1	Tinta	Não			21	5
6725	2007	A	[0029]	Cer. cozinha afric.	II d.C.	Hayes 23 B	Carena	Cart./Tunes	Culinaria (A) tipo 1	Não	Não			Indeterminado	
6726	2007	A	[0029]	Cer. cozinha afric.	II d.C.	Hayes 23 B	Carena	Cart./Tunes	Culinaria (A) tipo 1	Não	Não			Indeterminado	
6727	2007	A	[0029]	Cer. cozinha afric.	II d.C.-III d.C.	Hayes 197	Bordo	Cart./Tunes	Culinaria (C/A) tipo 10	Tinta	Não			24	11
6729	2007	A	[0029]	Cer. cozinha afric.	II d.C.-III d.C.	Hayes 197	Bordo	Cart./Tunes	Culinaria (C/A) tipo 10	Tinta	Não			25	11
6730	2007	A	[0029]	Cer. cozinha afric.	II d.C.-III d.C.	Hayes 182 C	Bordo	Cart./Tunes	Culinaria /B) tipo 6	Não	Não			26	
6732	2007	A	[0029]	Cer. cozinha afric.	II d.C.-III d.C.	Hayes 181 C	Bordo	Cart./Tunes	Culinaria (B) tipo 5	Tinta	Não			24	
6733	2007	A	[0029]	Cer. cozinha afric.	Romano	Indeterminada	Bordo	Cart./Tunes		Sim	Não			22	
6734	2007	A	[0029]	Cer. cozinha afric.	Romano	Indeterminada	Bordo	Cart./Tunes		Sim	Não				
6735	2007	A	[0029]	Cer. cozinha afric.	II d.C.-III d.C.	Hayes 196 A	Bordo	Cart./Tunes	Culinaria (C/A) tipo 11	Não	Não			32	
6736	2007	A	[0029]	Cer. cozinha afric.	II d.C.-III d.C.	Hayes 196 A	Bordo	Cart./Tunes	Culinaria (C/A) tipo 11	Não	Não			26	
6737	2007	A	[0029]	Cer. cozinha afric.	II d.C.-III d.C.	Hayes 196 A	Bordo	Cart./Tunes	Culinaria (C/A) tipo 11	Não	Não			24	
6738	2007	A	[0029]	Cer. cozinha afric.	II d.C.-III d.C.	Hayes 197	Bordo	Cart./Tunes	Culinaria (C/A) tipo 10	Sim	Não			24	11
6739	2007	A	[0029]	Cer. cozinha afric.	I d.C.-II d.C.	Hayes 185 A	Bordo	Cart./Tunes	Culinaria (B) tipo 9	Tinta	Não			20	
6753	2007	A	[0029]	Cer. cozinha afric.	II d.C.-III d.C.	Hayes 196 A	Bordo	Cart./Tunes	Culinaria (C/A) tipo 11	Tinta	Não			28	
6754	2007	A	[0029]	Cer. cozinha afric.	II d.C.-III d.C.	Hayes 197	Carena	Cart./Tunes	Culinaria (C/A) tipo 10	Tinta	Não			Indeterminado	
6777	2007	A	[0029]	Cer. cozinha afric.	Romano	Indeterminada	Fundo	Cart./Tunes		Não	Não				
6778	2007	A	[0029]	Cer. cozinha afric.	Romano	Indeterminada	Fundo	Cart./Tunes		Não	Não				
6779	2007	A	[0029]	Cer. cozinha afric.	Romano	Indeterminada	Fundo	Cart./Tunes		Não	Não				
6780	2007	A	[0029]	Cer. cozinha afric.	Romano	Indeterminada	Fundo	Cart./Tunes		Não	Não				
6781	2007	A	[0029]	Cer. cozinha afric.	Romano	Indeterminada	Fundo	Cart./Tunes		Não	Não				
6782	2007	A	[0029]	Cer. cozinha afric.	Romano	Indeterminada	Bordo	Cart./Tunes		Não	Não				
6783	2007	A	[0029]	Cer. cozinha afric.	Romano	Indeterminada	Asa	Cart./Tunes		Não	Não				
6784	2007	A	[0029]	Cer. cozinha afric.	Romano	Indeterminada	Asa	Cart./Tunes		Não	Não				
6787	2007	A	[0029]	Cer. cozinha afric.	Romano	Taça	Bordo	Cart./Tunes		Não	Não				
6788	2007	A	[0029]	Cer. cozinha afric.	II d.C.-III d.C.	Hayes 196	Bordo	Cart./Tunes	Culinaria (C/A) tipo 11	Não	Não			13	
6792	2007	A	[0029]	Cer. cozinha afric.	Romano	Indeterminada	Fundo	Cart./Tunes		Não	Não				
6793	2007	A	[0029]	Cer. cozinha afric.	Romano	Prato	Bordo	Cart./Tunes		Não	Não				
6794	2007	A	[0029]	Cer. cozinha afric.	Romano	Prato	Bordo	Cart./Tunes		Não	Não				
6796	2007	A	[0029]	Cer. cozinha afric.	Romano	Taça	Bordo	Cart./Tunes		Não	Não				
6797	2007	A	[0029]	Cer. cozinha afric.	Romano	Prato	Bordo	Cart./Tunes		Não	Não				
6798	2007	A	[0029]	Cer. cozinha afric.	Romano	Prato	Bordo	Cart./Tunes		Não	Não				

N.º Inv.	Ano	...	U.E.	Tipo de material	Cronologia	Forma	Frag.	Fabrico	Observações	Des.	Fot.	fase	M...	diâmetro bor...	altur...
6800	2007	A	[0029]	Cer. cozinha afric.	Romano	Prato	Bordo	Cart./Tunes		Não	Não				
6801	2007	A	[0029]	Cer. cozinha afric.	Romano	Indeterminada	Bojo	Cart./Tunes		Não	Não				
6802	2007	A	[0029]	Cer. cozinha afric.	Romano	Indeterminada	Fundo	Cart./Tunes		Não	Não				
6803	2007	A	[0029]	Cer. cozinha afric.	Romano	Indeterminada	Carena	Cart./Tunes		Não	Não				
6804	2007	A	[0029]	Cer. cozinha afric.	Romano	Indeterminada	Carena	Cart./Tunes		Não	Não				
6805	2007	A	[0029]	Cer. cozinha afric.	II d.C.-III d.C.	Hayes 197	Carena	Cart./Tunes	Culinaria (C/A) tipo 10	Não	Não				
6806	2007	A	[0029]	Cer. cozinha afric.	II d.C.-III d.C.	Hayes 197	Carena	Cart./Tunes	Culinaria (C/A) tipo 10	Não	Não				
6807	2007	A	[0029]	Cer. cozinha afric.	Romano	Indeterminada	Asa	Cart./Tunes		Não	Não				
6808	2007	A	[0029]	Cer. cozinha afric.	II d.C.-III d.C.	Hayes 196	Bordo	Cart./Tunes	Culinaria (C/A) tipo 11	Não	Não			19	
6809	2007	A	[0029]	Cer. cozinha afric.	Romano	Indeterminada	Bordo	Cart./Tunes		Não	Não				
6810	2007	A	[0029]	Cer. cozinha afric.	II d.C.-III d.C.	Hayes 197	Bordo	Cart./Tunes	Culinaria (C/A) tipo 10	Não	Não				
6811	2007	A	[0029]	Cer. cozinha afric.	II d.C.-III d.C.	Hayes 196 A	Bordo	Cart./Tunes	Culinaria (C/A) tipo 11	Não	Não			24	
6812	2007	A	[0029]	Cer. cozinha afric.	Romano	Indeterminada	Bordo	Cart./Tunes		Não	Não				
6813	2007	A	[0029]	Cer. cozinha afric.	II d.C.-III d.C.	Hayes 197	Bordo	Cart./Tunes	Culinaria (C/A) tipo 10	Não	Não				
6814	2007	A	[0029]	Cer. cozinha afric.	II d.C.-III d.C.	Hayes 197	Bordo	Cart./Tunes	Culinaria (C/A) tipo 10	Não	Não			17	10
6815	2007	A	[0029]	Cer. cozinha afric.	II d.C.-III d.C.	Hayes 196 A	Bordo	Cart./Tunes	Culinaria (C/A) tipo 11	Não	Não			18	
6816	2007	A	[0029]	Cer. cozinha afric.	II d.C.-III d.C.	Hayes 197	Bordo	Cart./Tunes	Culinaria (C/A) tipo 10	Sim	Não			20	12
6817	2007	A	[0029]	Cer. cozinha afric.	II d.C.-III d.C.	Hayes 197	Bordo	Cart./Tunes	Culinaria (C/A) tipo 10	Não	Não			12	10
6818	2007	A	[0029]	Cer. cozinha afric.	Romano	Indeterminada	Bordo	Cart./Tunes		Não	Não				
6819	2007	A	[0029]	Cer. cozinha afric.	II d.C.	Hayes 23 B	Bordo	Cart./Tunes	Culinaria (A) tipo 1	Não	Não			Indeterminado	5
6820	2007	A	[0029]	Cer. cozinha afric.	II d.C.-III d.C.	Hayes 197	Bordo	Cart./Tunes	Culinaria (C/A) tipo 10	Tinta	Não			24	13
6821	2007	A	[0029]	Cer. cozinha afric.	II d.C.-III d.C.	Hayes 196 A	Bordo	Cart./Tunes	Culinaria (C/A) tipo 11	Não	Não			22	
6822	2007	A	[0029]	Cer. cozinha afric.	II d.C.-III d.C.	Hayes 196 A	Bordo	Cart./Tunes	Culinaria (C/A) tipo 11	Não	Não			16	
6823	2007	A	[0029]	Cer. cozinha afric.	II d.C.-III d.C.	Hayes 197	Bordo	Cart./Tunes	Culinaria (C/A) tipo 10	Tinta	Não			18	10
6824	2007	A	[0029]	Cer. cozinha afric.	Romano	Indeterminada	Bordo	Cart./Tunes		Não	Não				
6825	2007	A	[0029]	Cer. cozinha afric.	II d.C.-III d.C.	Hayes 197	Carena	Cart./Tunes	Culinaria (C/A) tipo 10	Não	Não				
6842	2007	A	[0029]	Cer. cozinha afric.	II d.C.-III d.C.	Hayes 196	Bordo	Cart./Tunes	Culinaria (C/A) tipo 11	Não	Não			24	
6845	2007	A	[0029]	Cer. cozinha afric.	II d.C.-III d.C.	Hayes 197	Bordo	Cart./Tunes	Culinaria (C/A) tipo 10	Tinta	Não			27	10
6851	2007	A	[0000]	Cer. cozinha afric.	II d.C.-III d.C.	Hayes 196	Bordo	Cart./Tunes	Culinaria (C/A) tipo 11	Não	Não			14	
6890	2007	A	[0001]	Cer. cozinha afric.	I d.C.-II d.C.	Pote	Bordo	Cart./Tunes		Não	Não			19	10
6896	2007	A	[0001]	Cer. cozinha afric.	II d.C.-III d.C.	Hayes 196 A	Bordo	Cart./Tunes	Culinaria (C/A) tipo 11	Não	Não			20	
6897	2007	A	[0001]	Cer. cozinha afric.	II d.C.-III d.C.	Hayes 197	Bordo	Cart./Tunes	Culinaria (C/A) tipo 10	Não	Não			14	14

N.º Inv.	Ano	...	U.E.	Tipo de material	Cronologia	Forma	Frag.	Fabrico	Observações	Des.	Fot.	fase	M...	diâmetro bor...	altur...
6898	2007	A	[0001]	Cer. cozinha afric.	II d.C.-III d.C.	Hayes 197	Bordo	Cart./Tunes	Culinaria (C/A) tipo 10	Não	Não			14	11
6899	2007	A	[0001]	Cer. cozinha afric.	II d.C.-III d.C.	Hayes 182 B	Bordo	Cart./Tunes	Culinaria /B) tipo 6	Não	Não			indeterminado	
6900	2007	A	[0001]	Cer. cozinha afric.	II d.C.-III d.C.	Hayes 197	Bordo	Cart./Tunes	Culinaria (C/A) tipo 10	Não	Não			10	10
6901	2007	A	[0001]	Cer. cozinha afric.	II d.C.-III d.C.	Hayes 196 A	Bordo	Cart./Tunes	Culinaria (C/A) tipo 11	Não	Não			Indeterminado	
6902	2007	A	[0001]	Cer. cozinha afric.	II d.C.-III d.C.	Hayes 196	Bordo	Cart./Tunes	Culinaria (C/A) tipo 11	Não	Não			22	
6903	2007	A	[0001]	Cer. cozinha afric.	II d.C.-III d.C.	Hayes 196	Bordo	Cart./Tunes	Culinaria (C/A) tipo 11	Não	Não			18	
6925	2007	A	[0010]	Cer. cozinha afric.	II d.C.-III d.C.	Hayes 196 A	Bordo	Cart./Tunes	Culinaria (C/A) tipo 11	Não	Não			19	
6926	2007	A	[0010]	Cer. cozinha afric.	II d.C.-III d.C.	Hayes 196 A	Bordo	Cart./Tunes	Culinaria (C/A) tipo 11	Não	Não			Indeterminado	
6928	2007	A	[0010]	Cer. cozinha afric.	II d.C.-III d.C.	Hayes 196	Bordo	Cart./Tunes	Culinaria (C/A) tipo 11	Não	Não			19	
6929	2007	A	[0010]	Cer. cozinha afric.	II d.C.	Hayes 23 B	Bordo	Cart./Tunes	Culinaria (A) tipo 1	Não	Não			Indeterminado	5
6944	2007	A	[0002]	Cer. cozinha afric.	II d.C.	Ostia I, 264	Bordo	Cart./Tunes	Africana C/A	Não	Não			Indeterminado	7
6949	2007	A	[0002]	Cer. cozinha afric.	Romano	Indeterminada	Bordo	Cart./Tunes		Não	Não				
6957	2007	A	[0006]	Cer. cozinha afric.	II d.C.-III d.C.	Hayes 196	Bordo	Cart./Tunes	Culinaria (C/A) tipo 11	Não	Não			14	
6958	2007	A	[0006]	Cer. cozinha afric.	II d.C.	Hayes 23 B	Bordo	Cart./Tunes	Culinaria (A) tipo 1	Não	Não			12	6
6959	2007	A	[0006]	Cer. cozinha afric.	Romano	Indeterminada	Bordo	Cart./Tunes		Não	Não				
6960	2007	A	[0006]	Cer. cozinha afric.	II d.C.-III d.C.	Hayes 196 A	Bordo	Cart./Tunes	Culinaria (C/A) tipo 11	Não	Não			22	
6973	2007	A	[0011]	Cer. cozinha afric.	II d.C.-III d.C.	Hayes 196	Fundo	Cart./Tunes	Culinaria (C/A) tipo 11	Não	Não				
6974	2007	A	[0011]	Cer. cozinha afric.	II d.C.-III d.C.	Hayes 196 A	Bordo	Cart./Tunes	Culinaria (C/A) tipo 11	Não	Não			Indeterminado	
6980	2007	A	[0010]	Cer. cozinha afric.	II d.C.-III d.C.	Hayes 196	Bordo	Cart./Tunes	Culinaria (C/A) tipo 11	Não	Não			16	
6986	2007	A	[0010]	Cer. cozinha afric.	II d.C.-III d.C.	Hayes 196	Bordo	Cart./Tunes	Culinaria (C/A) tipo 11	Não	Não			20	
6991	2007	A	[0013]	Cer. cozinha afric.	II d.C.-III d.C.	Hayes 196	Bordo	Cart./Tunes	Culinaria (C/A) tipo 11	Não	Não			18	
6992	2007	A	[0013]	Cer. cozinha afric.	II d.C.	Hayes 23 B	Bordo	Cart./Tunes	Culinaria (A) tipo 1	Não	Não			18	4
6993	2007	A	[0013]	Cer. cozinha afric.	II d.C.-III d.C.	Hayes 182 C	Bordo	Cart./Tunes	Culinaria /B) tipo 6	Tinta	Não			16	9
6994	2007	A	[0013]	Cer. cozinha afric.	II d.C.-III d.C.	Hayes 196 A	Bordo	Cart./Tunes	Culinaria (C/A) tipo 11	Não	Não			22	
6995	2007	A	[0013]	Cer. cozinha afric.	II d.C.-III d.C.	Hayes 196	Fundo	Cart./Tunes	Culinaria (C/A) tipo 11	Não	Não				
7005	2007	A	[0030]	Cer. cozinha afric.	II d.C.-III d.C.	Hayes 197	Bordo	Cart./Tunes	Culinaria (C/A) tipo 10	Não	Não			12	12
7006	2007	A	[0030]	Cer. cozinha afric.	II d.C.-III d.C.	Hayes 196 A	Bordo	Cart./Tunes	Culinaria (C/A) tipo 11	Não	Não				
7018	2006	A	[0002]	Cer. cozinha afric.	II d.C.-III d.C.	Hayes 182 C	Bordo	Cart./Tunes	Culinaria /B) tipo 6	Tinta	Não			28	
7020	2006	A	[0002]	Cer. cozinha afric.	II d.C.	Hayes 23 B	Bordo	Cart./Tunes	Culinaria (A) tipo 1	Não	Não			17	4
7022	2006	A	[0002]	Cer. cozinha afric.	II d.C.-III d.C.	Hayes 196	Bordo	Cart./Tunes	Culinaria (C/A) tipo 11	Não	Não			16	
7023	2006	A	[0002]	Cer. cozinha afric.	II d.C.	Hayes 23 B	Bordo	Cart./Tunes	Culinaria (A) tipo 1	Não	Não			12	6
7024	2006	A	[0002]	Cer. cozinha afric.	II d.C.-III d.C.	Hayes 196	Bordo	Cart./Tunes	Culinaria (C/A) tipo 11	Não	Não			14	

N.º Inv.	Ano	...	U.E.	Tipo de material	Cronologia	Forma	Frag.	Fabrico	Observações	Des.	Fot.	fase	M...	diâmetro bor...	altur...
7025	2006	A	[0002]	Cer. cozinha afric.	II d.C.-III d.C.	Hayes 196	Bordo	Cart./Tunes	Culinaria (C/A) tipo 11	Não	Não			20	
7026	2006	A	[0002]	Cer. cozinha afric.	II d.C.-III d.C.	Hayes 196 A	Bordo	Cart./Tunes	Culinaria (C/A) tipo 11	Não	Não			16	
7027	2006	A	[0002]	Cer. cozinha afric.	II d.C.	Hayes 23 B	Bordo	Cart./Tunes	Culinaria (A) tipo 1	Não	Não			23	5
7028	2006	A	[0002]	Cer. cozinha afric.	II d.C.-III d.C.	Hayes 196	Bordo	Cart./Tunes	Culinaria (C/A) tipo 11	Não	Não			18	
7030	2006	A	[0002]	Cer. cozinha afric.	II d.C.-III d.C.	Hayes 182 B	Bordo	Cart./Tunes	Culinaria /B) tipo 6	Tinta	Não			30	
7048	2006	A	[0002]	Cer. cozinha afric.	II d.C.-III d.C.	Hayes 196 A	Bordo	Cart./Tunes	Culinaria (C/A) tipo 11	Não	Não			22	
7120	2006	A	[0017]	Cer. cozinha afric.	I d.C.-II d.C.	Panela	Bordo	Cart./Tunes	vermelho alaranjado	Não	Não			14	12
7124	2006	A	[0017]	Cer. cozinha afric.	II d.C.-III d.C.	Hayes 184 B	Bordo	Cart./Tunes	Culinaria (B) tipo 7	Não	Não			20	11
7126	2006	A	[0017]	Cer. cozinha afric.	II d.C.	Hayes 23 B	Bordo	Cart./Tunes	Culinaria (A) tipo 1	Não	Não			18	10
7127	2006	A	[0017]	Cer. cozinha afric.	II d.C.	Hayes 23 B	Bordo	Cart./Tunes	Culinaria (A) tipo 1	Não	Não			14	5
7128	2006	A	[0017]	Cer. cozinha afric.	II d.C.-III d.C.	Hayes 197	Bordo	Cart./Tunes	Culinaria (C/A) tipo 10	Não	Não			17	13
7129	2006	A	[0017]	Cer. cozinha afric.	II d.C.-III d.C.	Hayes 197	Bordo	Cart./Tunes	Culinaria (C/A) tipo 10	Não	Não				
7130	2006	A	[0017]	Cer. cozinha afric.	II d.C.-III d.C.	Hayes 196 A	Bordo	Cart./Tunes	Culinaria (C/A) tipo 11	Não	Não			Indeterminado	
7131	2006	A	[0017]	Cer. cozinha afric.	II d.C.-III d.C.	Hayes 196	Bordo	Cart./Tunes	Culinaria (C/A) tipo 11	Não	Não			19	
7132	2006	A	[0017]	Cer. cozinha afric.	II d.C.-III d.C.	Hayes 196 A	Bordo	Cart./Tunes	Culinaria (C/A) tipo 11	Não	Não			17	
7133	2006	A	[0017]	Cer. cozinha afric.	II d.C.-III d.C.	Hayes 196 A	Bordo	Cart./Tunes	Culinaria (C/A) tipo 11	Não	Não			18	
7134	2006	A	[0017]	Cer. cozinha afric.	II d.C.-III d.C.	Hayes 196 A	Bordo	Cart./Tunes	Culinaria (C/A) tipo 11	Não	Não			26	
7135	2006	A	[0017]	Cer. cozinha afric.	II d.C.-III d.C.	Hayes 196 A	Bordo	Cart./Tunes	Culinaria (C/A) tipo 11	Não	Não			24	
7136	2006	A	[0017]	Cer. cozinha afric.	Romano	Indeterminada	Bordo	Cart./Tunes		Não	Não				
7137	2006	A	[0017]	Cer. cozinha afric.	II d.C.-III d.C.	Hayes 182 B	Bordo	Cart./Tunes	Culinaria /B) tipo 6	Não	Não			indeferenciado	
7138	2006	A	[0017]	Cer. cozinha afric.	Romano	Indeterminada	Bordo	Cart./Tunes		Não	Não				
7161	2006	A	[0005]	Cer. cozinha afric.	II d.C.-III d.C.	Hayes 196 A	Bordo	Cart./Tunes	Culinaria (C/A) tipo 11	Não	Não			20	
7162	2006	A	[0005]	Cer. cozinha afric.	II d.C.-III d.C.	Hayes 196 A	Bordo	Cart./Tunes	Culinaria (C/A) tipo 11	Não	Não			Indeterminado	
7163	2006	A	[0005]	Cer. cozinha afric.	II d.C.-III d.C.	Hayes 196	Bordo	Cart./Tunes	Culinaria (C/A) tipo 11	Não	Não			20	
7164	2006	A	[0005]	Cer. cozinha afric.	II d.C.-III d.C.	Hayes 196	Bordo	Cart./Tunes	Culinaria (C/A) tipo 11	Não	Não			19	
7165	2006	A	[0005]	Cer. cozinha afric.	II d.C.-III d.C.	Hayes 196	Bordo	Cart./Tunes	Culinaria (C/A) tipo 11	Não	Não			14	
7166	2006	A	[0005]	Cer. cozinha afric.	I d.C.-II d.C.	Hayes 197	Bordo	Cart./Tunes	Culinaria (C/A) tipo 10	Não	Não			16	10
7167	2006	A	[0005]	Cer. cozinha afric.	I d.C.-II d.C.	Hayes 197	Bordo	Cart./Tunes	Culinaria (C/A) tipo 10	Não	Não			13	9
7267	2006	A	[0008]	Cer. cozinha afric.	II d.C.-III d.C.	Hayes 184 B	Bordo	Cart./Tunes	Culinaria (B) tipo 7	Tinta	Não			20	10
7284	2006	A	[0008]	Cer. cozinha afric.	IId.C.-III d.C.	Indeterminada	Fundo	Cart./Tunes		Não	Não				
7285	2006	A	[0008]	Cer. cozinha afric.	II d.C.-III d.C.	Hayes 196	Fundo	Cart./Tunes	Culinaria (C/A) tipo 11	Não	Não				
7286	2006	A	[0008]	Cer. cozinha afric.	II d.C.-III d.C.	Hayes 196	Bordo	Cart./Tunes	Culinaria (C/A) tipo 11	Não	Não			Indeterminado	

N.º Inv.	Ano	...	U.E.	Tipo de material	Cronologia	Forma	Frag.	Fabrico	Observações	Des.	Fot.	fase	M...	diâmetro bor...	altur...
7288	2006	A	[0008]	Cer. cozinha afric.	Romano	Indeterminada	Bordo	Cart./Tunes		Não	Não				
7289	2006	A	[0008]	Cer. cozinha afric.	II d.C.-III d.C.	Hayes 182 B	Bordo	Cart./Tunes	Culinaria /B) tipo 6	Tinta	Não			20	5
7290	2006	A	[0008]	Cer. cozinha afric.	II d.C.	Hayes 182 A	Bordo	Cart./Tunes	Culinaria /B) tipo 6	Não	Não			Indeterminado	
7291	2006	A	[0008]	Cer. cozinha afric.	II d.C.-III d.C.	Hayes 182 C	Bordo	Cart./Tunes	Culinaria /B) tipo 6	Não	Não			26	
7292	2006	A	[0008]	Cer. cozinha afric.	II d.C.-III d.C.	Hayes 182 B	Bordo	Cart./Tunes	Culinaria /B) tipo 6	Não	Não			26	
7293	2006	A	[0008]	Cer. cozinha afric.	II d.C.-III d.C.	Hayes 182 B	Bordo	Cart./Tunes	Culinaria /B) tipo 6	Não	Não			20	6
7294	2006	A	[0008]	Cer. cozinha afric.	II d.C.-III d.C.	Hayes 197	Bordo	Cart./Tunes	Culinaria (C/A) tipo 10	Não	Não			14	11
7296	2006	A	[0008]	Cer. cozinha afric.	II d.C.-III d.C.	Hayes 197	Bordo	Cart./Tunes	Culinaria (C/A) tipo 10	Não	Não				
7297	2006	A	[0008]	Cer. cozinha afric.	II d.C.-III d.C.	Hayes 197	Bordo	Cart./Tunes	Culinaria (C/A) tipo 10	Não	Não			16	11
7298	2006	A	[0008]	Cer. cozinha afric.	II d.C.-III d.C.	Hayes 197	Bordo	Cart./Tunes	Culinaria (C/A) tipo 10	Não	Não			16	14
7299	2006	A	[0008]	Cer. cozinha afric.	II d.C.-III d.C.	Hayes 197	Bordo	Cart./Tunes	Culinaria (C/A) tipo 10	Não	Não			12	10
7300	2006	A	[0008]	Cer. cozinha afric.	II d.C.-III d.C.	Hayes 197	Bordo	Cart./Tunes	Culinaria (C/A) tipo 10	Não	Não			14	10
7301	2006	A	[0008]	Cer. cozinha afric.	II d.C.	Hayes 23 B	Bordo	Cart./Tunes	Culinaria (A) tipo 1	Não	Não			14	5
7302	2006	A	[0008]	Cer. cozinha afric.	II d.C.	Hayes 23 B	Bordo	Cart./Tunes	Culinaria (A) tipo 1	Não	Não			14	5
7303	2006	A	[0008]	Cer. cozinha afric.	II d.C.-III d.C.	Hayes 196 A	Bordo	Cart./Tunes	Culinaria (C/A) tipo 11	Não	Não			16	
7304	2006	A	[0008]	Cer. cozinha afric.	II d.C.-III d.C.	Hayes 196	Bordo	Cart./Tunes	Culinaria (C/A) tipo 11	Não	Não			16	
7305	2006	A	[0008]	Cer. cozinha afric.	II d.C.-III d.C.	Hayes 196 A	Bordo	Cart./Tunes	Culinaria (C/A) tipo 11	Não	Não			26	
7306	2006	A	[0008]	Cer. cozinha afric.	II d.C.-III d.C.	Hayes 196	Bordo	Cart./Tunes	Culinaria (C/A) tipo 11	Não	Não			22	
7307	2006	A	[0008]	Cer. cozinha afric.	II d.C.-III d.C.	Hayes 196 A	Bordo	Cart./Tunes	Culinaria (C/A) tipo 11	Não	Não			26	
7308	2006	A	[0008]	Cer. cozinha afric.	II d.C.	Hayes 23 B	Bordo	Cart./Tunes	Culinaria (A) tipo 1	Não	Não			17	
7309	2006	A	[0008]	Cer. cozinha afric.	II d.C.-III d.C.	Hayes 196	Bordo	Cart./Tunes	Culinaria (C/A) tipo 11	Não	Não			19	
7310	2006	A	[0008]	Cer. cozinha afric.	II d.C.-III d.C.	Hayes 196 A	Bordo	Cart./Tunes	Culinaria (C/A) tipo 11	Não	Não			16	
7311	2006	A	[0008]	Cer. cozinha afric.	II d.C.-III d.C.	Hayes 196	Bordo	Cart./Tunes	Culinaria (C/A) tipo 11	Não	Não			20	
7312	2006	A	[0008]	Cer. cozinha afric.	II d.C.-III d.C.	Hayes 196 A	Bordo	Cart./Tunes	Culinaria (C/A) tipo 11	Não	Não			19	
7313	2006	A	[0008]	Cer. cozinha afric.	II d.C.-III d.C.	Hayes 196	Bordo	Cart./Tunes	Culinaria (C/A) tipo 11	Não	Não			16	
7314	2006	A	[0008]	Cer. cozinha afric.	Romano	Indeterminada	Bordo	Cart./Tunes		Não	Não				
7315	2006	A	[0008]	Cer. cozinha afric.	II d.C.-III d.C.	Hayes 196 A	Bordo	Cart./Tunes	Culinaria (C/A) tipo 11	Não	Não			Indeterminado	
7316	2006	A	[0008]	Cer. cozinha afric.	II d.C.-III d.C.	Hayes 196 A	Bordo	Cart./Tunes	Culinaria (C/A) tipo 11	Não	Não			20	
7317	2006	A	[0008]	Cer. cozinha afric.	II d.C.-III d.C.	Hayes 196	Bordo	Cart./Tunes	Culinaria (C/A) tipo 11	Não	Não			18	
7318	2006	A	[0008]	Cer. cozinha afric.	II d.C.	Hayes 23 B	Bordo	Cart./Tunes	Culinaria (A) tipo 1	Não	Não			16	Indeter
7319	2006	A	[0008]	Cer. cozinha afric.	II d.C.-III d.C.	Hayes 196	Bordo	Cart./Tunes	Culinaria (C/A) tipo 11	Não	Não			22	
7320	2006	A	[0008]	Cer. cozinha afric.	II d.C.-III d.C.	Hayes 196 A	Bordo	Cart./Tunes	Culinaria (C/A) tipo 11	Não	Não			14	

N.º Inv.	Ano	...	U.E.	Tipo de material	Cronologia	Forma	Frag.	Fabrico	Observações	Des.	Fot.	fase	M...	diâmetro bor...	altur...
7452	2007	A	[0030]	Cer. cozinha afric.	II d.C.	Hayes 23 B	Bordo	Cart./Tunes	Culinaria (A) tipo 1	Não	Não			12	6
7483	2007	A	[0030]	Cer. cozinha afric.	II d.C.-III d.C.	Hayes 196 A	Bordo	Cart./Tunes	Culinaria (C/A) tipo 11	Não	Não			Indeterminado	
7484	2007	A	[0030]	Cer. cozinha afric.	II d.C.-III d.C.	Hayes 196	Bordo	Cart./Tunes	Culinaria (C/A) tipo 11	Não	Não			20	
7485	2007	A	[0030]	Cer. cozinha afric.	Romano	Taça	Bordo	Cart./Tunes		Não	Não				
7486	2007	A	[0030]	Cer. cozinha afric.	II d.C.-III d.C.	Hayes 196	Bordo	Cart./Tunes	Culinaria (C/A) tipo 11	Não	Não			20	
7487	2007	A	[0030]	Cer. cozinha afric.	II d.C.-III d.C.	Hayes 196	Bordo	Cart./Tunes	Culinaria (C/A) tipo 11	Não	Não			17	
7488	2007	A	[0030]	Cer. cozinha afric.	II d.C.-III d.C.	Hayes 196	Bordo	Cart./Tunes	Culinaria (C/A) tipo 11	Não	Não			18	
7489	2007	A	[0030]	Cer. cozinha afric.	II d.C.-III d.C.	Hayes 196 A	Bordo	Cart./Tunes	Culinaria (C/A) tipo 11	Não	Não			14	
7490	2007	A	[0030]	Cer. cozinha afric.	II d.C.-III d.C.	Hayes 196	Bordo	Cart./Tunes	Culinaria (C/A) tipo 11	Não	Não			20	
7491	2007	A	[0030]	Cer. cozinha afric.	II d.C.-III d.C.	Hayes 196 A	Bordo	Cart./Tunes	Culinaria (C/A) tipo 11	Não	Não			16	
7492	2007	A	[0030]	Cer. cozinha afric.	II d.C.-III d.C.	Hayes 197	Bordo	Cart./Tunes	Culinaria (C/A) tipo 10	Não	Não			14	12
7493	2007	A	[0030]	Cer. cozinha afric.	II d.C.-III d.C.	Hayes 197	Bordo	Cart./Tunes	Culinaria (C/A) tipo 10	Tinta	Não			21	11
7494	2007	A	[0030]	Cer. cozinha afric.	II d.C.-III d.C.	Hayes 197	Bordo	Cart./Tunes	Culinaria (C/A) tipo 10	Não	Não			16	12
7495	2007	A	[0030]	Cer. cozinha afric.	II d.C.-III d.C.	Hayes 197	Bordo	Cart./Tunes	Culinaria (C/A) tipo 10	Não	Não				
7496	2007	A	[0030]	Cer. cozinha afric.	II d.C.-III d.C.	Hayes 197	Bordo	Cart./Tunes	Culinaria (C/A) tipo 10	Não	Não			16	12
7497	2007	A	[0030]	Cer. cozinha afric.	II d.C.-III d.C.	Hayes 197	Bordo	Cart./Tunes	Culinaria (C/A) tipo 10	Não	Não			12	10
7498	2007	A	[0030]	Cer. cozinha afric.	Romano	Indeterminada	Bordo	Cart./Tunes		Não	Não				
7499	2007	A	[0030]	Cer. cozinha afric.	II d.C.-III d.C.	Hayes 197	Bordo	Cart./Tunes	Culinaria (C/A) tipo 10	Não	Não			14	12
7500	2007	A	[0030]	Cer. cozinha afric.	II d.C.-III d.C.	Hayes 197	Bordo	Cart./Tunes	Culinaria (C/A) tipo 10	Não	Não			14	13
7501	2007	A	[0030]	Cer. cozinha afric.	II d.C.-III d.C.	Hayes 197	Bordo	Cart./Tunes	Culinaria (C/A) tipo 10	Não	Não				
7502	2007	A	[0030]	Cer. cozinha afric.	II d.C.-III d.C.	Hayes 182 B	Bordo	Cart./Tunes	Culinaria /B) tipo 6	Não	Não			16	
7510	2007	A	[0030]	Cer. cozinha afric.	II d.C.-III d.C.	Hayes 196 A	Bordo	Cart./Tunes	Culinaria (C/A) tipo 11	Não	Não			22	
7556	2007	A	[0028]	Cer. cozinha afric.	II d.C.-III d.C.	Hayes 196	Fundo	Cart./Tunes	Culinaria (C/A) tipo 11	Tinta	Não				
7557	2007	A	[0028]	Cer. cozinha afric.	II d.C.-III d.C.	Hayes 196	Fundo	Cart./Tunes	Culinaria (C/A) tipo 11	Tinta	Não				
7558	2007	A	[0028]	Cer. cozinha afric.	II d.C.-III d.C.	Hayes 196	Fundo	Cart./Tunes	Culinaria (C/A) tipo 11	Não	Não				
7559	2007	A	[0028]	Cer. cozinha afric.	II d.C.-III d.C.	Hayes 196	Fundo	Cart./Tunes	Culinaria (C/A) tipo 11	Não	Não				
7560	2007	A	[0028]	Cer. cozinha afric.	II d.C.-III d.C.	Hayes 196	Fundo	Cart./Tunes	Culinaria (C/A) tipo 11	Não	Não				
7561	2007	A	[0028]	Cer. cozinha afric.	Romano	Indeterminada	Fundo	Cart./Tunes		Não	Não				
7562	2007	A	[0028]	Cer. cozinha afric.	II d.C.-III d.C.	Hayes 196	Fundo	Cart./Tunes	Culinaria (C/A) tipo 11	Não	Não				
7564	2007	A	[0028]	Cer. cozinha afric.	Romano	Indeterminada	Fundo	Cart./Tunes		Não	Não				
7565	2007	A	[0028]	Cer. cozinha afric.	II d.C.-III d.C.	Hayes 196	Fundo	Cart./Tunes	Culinaria (C/A) tipo 11	Não	Não				
7566	2007	A	[0028]	Cer. cozinha afric.	Romano	Indeterminada	Fundo	Cart./Tunes		Não	Não				

N.º Inv.	Ano	...	U.E.	Tipo de material	Cronologia	Forma	Frag.	Fabrico	Observações	Des.	Fot.	fase	M...	diâmetro bor...	altur...
7563	2007	A	[0028]	Cer. cozinha afric.	Romano	Indeterminada	Fundo	Cart./Tunes		Não	Não				
7567	2007	A	[0028]	Cer. cozinha afric.	Romano	Indeterminada	Fundo	Cart./Tunes		Não	Não				
7568	2007	A	[0028]	Cer. cozinha afric.	I d.C.-II d.C.	Hayes 23	Fundo	Cart./Tunes	Culinaria (A) tipo 1	Não	Não			Indeterminado	
7569	2007	A	[0028]	Cer. cozinha afric.	Romano	Indeterminada	Fundo	Cart./Tunes		Não	Não				
7570	2007	A	[0028]	Cer. cozinha afric.	Romano	Indeterminada	Asa	Cart./Tunes		Não	Não				
7571	2007	A	[0028]	Cer. cozinha afric.	II d.C.-III d.C.	Hayes 184 B	Bordo	Cart./Tunes	Culinaria (B) tipo 7	Não	Não			18	10
7572	2007	A	[0028]	Cer. cozinha afric.	II d.C.-III d.C.	Hayes 197	Bordo	Cart./Tunes	Culinaria (C/A) tipo 10	Não	Não			14	12
7573	2007	A	[0028]	Cer. cozinha afric.	II d.C.-III d.C.	Hayes 197	Bordo	Cart./Tunes	Culinaria (C/A) tipo 10	Não	Não			10	10
7574	2007	A	[0028]	Cer. cozinha afric.	II d.C.-III d.C.	Hayes 197	Bordo	Cart./Tunes	Culinaria (C/A) tipo 10	Não	Não			12	10
7575	2007	A	[0028]	Cer. cozinha afric.	II d.C.-III d.C.	Hayes 197	Bordo	Cart./Tunes	Culinaria (C/A) tipo 10	Não	Não			16	12
7576	2007	A	[0028]	Cer. cozinha afric.	II d.C.-III d.C.	Hayes 197	Bordo	Cart./Tunes	Culinaria (C/A) tipo 10	Não	Não			20	13
7577	2007	A	[0028]	Cer. cozinha afric.	II d.C.-III d.C.	Hayes 197	Bordo	Cart./Tunes	Culinaria (C/A) tipo 10	Não	Não			24	
7578	2007	A	[0028]	Cer. cozinha afric.	II d.C.-III d.C.	Hayes 197	Bordo	Cart./Tunes	Culinaria (C/A) tipo 10	Não	Não			16	13
7579	2007	A	[0028]	Cer. cozinha afric.	II d.C.-III d.C.	Hayes 197	Bordo	Cart./Tunes	Culinaria (C/A) tipo 10	Não	Não			17	12
7580	2007	A	[0028]	Cer. cozinha afric.	II d.C.-III d.C.	Hayes 197	Bordo	Cart./Tunes	Culinaria (C/A) tipo 10	Não	Não			12	10
7581	2007	A	[0028]	Cer. cozinha afric.	II d.C.-III d.C.	Hayes 197	Bordo	Cart./Tunes	Culinaria (C/A) tipo 10	Não	Não				
7582	2007	A	[0028]	Cer. cozinha afric.	II d.C.-III d.C.	Hayes 197	Bordo	Cart./Tunes	Culinaria (C/A) tipo 10	Não	Não				
7583	2007	A	[0028]	Cer. cozinha afric.	II d.C.-III d.C.	Hayes 197	Bordo	Cart./Tunes	Culinaria (C/A) tipo 10	Não	Não			8	8
7584	2007	A	[0028]	Cer. cozinha afric.	II d.C.-III d.C.	Hayes 197	Bordo	Cart./Tunes	Culinaria (C/A) tipo 10	Não	Não			12	10
7585	2007	A	[0028]	Cer. cozinha afric.	II d.C.-III d.C.	Hayes 197	Bordo	Cart./Tunes	Culinaria (C/A) tipo 10	Não	Não			12	10
7586	2007	A	[0028]	Cer. cozinha afric.	II d.C.-III d.C.	Hayes 197	Bordo	Cart./Tunes	Culinaria (C/A) tipo 10	Não	Não				
7587	2007	A	[0028]	Cer. cozinha afric.	II d.C.-III d.C.	Hayes 197	Bordo	Cart./Tunes	Culinaria (C/A) tipo 10	Não	Não			12	11
7588	2007	A	[0028]	Cer. cozinha afric.	II d.C.-III d.C.	Hayes 197	Bordo	Cart./Tunes	Culinaria (C/A) tipo 10	Não	Não			12	10
7589	2007	A	[0028]	Cer. cozinha afric.	II d.C.-III d.C.	Hayes 197	Bordo	Cart./Tunes	Culinaria (C/A) tipo 10	Não	Não			18	11
7590	2007	A	[0028]	Cer. cozinha afric.	II d.C.-III d.C.	Hayes 196	Bordo	Cart./Tunes	Culinaria (C/A) tipo 11	Não	Não			16	
7591	2007	A	[0028]	Cer. cozinha afric.	II d.C.-III d.C.	Hayes 197	Bordo	Cart./Tunes	Culinaria (C/A) tipo 10	Não	Não			14	13
7592	2007	A	[0028]	Cer. cozinha afric.	II d.C.-III d.C.	Hayes 197	Bordo	Cart./Tunes	Culinaria (C/A) tipo 10	Não	Não			16	10
7593	2007	A	[0028]	Cer. cozinha afric.	II d.C.-III d.C.	Hayes 197	Bordo	Cart./Tunes	Culinaria (C/A) tipo 10	Não	Não			12	12
7594	2007	A	[0028]	Cer. cozinha afric.	II d.C.-III d.C.	Hayes 197	Bordo	Cart./Tunes	Culinaria (C/A) tipo 10	Não	Não				
7595	2007	A	[0028]	Cer. cozinha afric.	II d.C.-III d.C.	Hayes 197	Bordo	Cart./Tunes	Culinaria (C/A) tipo 10	Não	Não			16	12
7596	2007	A	[0028]	Cer. cozinha afric.	II d.C.-III d.C.	Hayes 197	Bordo	Cart./Tunes	Culinaria (C/A) tipo 10	Não	Não				
7597	2007	A	[0028]	Cer. cozinha afric.	II d.C.-III d.C.	Hayes 197	Bordo	Cart./Tunes	Culinaria (C/A) tipo 10	Não	Não			17	15

N.º Inv.	Ano	...	U.E.	Tipo de material	Cronologia	Forma	Frag.	Fabrico	Observações	Des.	Fot.	fase	M...	diâmetro bor...	altur...
7598	2007	A	[0028]	Cer. cozinha afric.	II d.C.-III d.C.	Hayes 197	Bordo	Cart./Tunes	Culinaria (C/A) tipo 10	Não	Não			16	12
7599	2007	A	[0028]	Cer. cozinha afric.	II d.C.-III d.C.	Hayes 197	Bordo	Cart./Tunes	Culinaria (C/A) tipo 10	Não	Não			14	10
7600	2007	A	[0028]	Cer. cozinha afric.	II d.C.-III d.C.	Hayes 197	Bordo	Cart./Tunes	Culinaria (C/A) tipo 10	Não	Não			12	7
7601	2007	A	[0028]	Cer. cozinha afric.	II d.C.-III d.C.	Hayes 197	Bordo	Cart./Tunes	Culinaria (C/A) tipo 10	Não	Não			20	15
7602	2007	A	[0028]	Cer. cozinha afric.	II d.C.-III d.C.	Hayes 197	Bordo	Cart./Tunes	Culinaria (C/A) tipo 10	Não	Não			12	12
7603	2007	A	[0028]	Cer. cozinha afric.	II d.C.-III d.C.	Hayes 197	Bordo	Cart./Tunes	Culinaria (C/A) tipo 10	Não	Não			14	8
7604	2007	A	[0028]	Cer. cozinha afric.	II d.C.-III d.C.	Hayes 197	Bordo	Cart./Tunes	Culinaria (C/A) tipo 10	Não	Não			12	10
7605	2007	A	[0028]	Cer. cozinha afric.	II d.C.-III d.C.	Hayes 197	Bordo	Cart./Tunes	Culinaria (C/A) tipo 10	Não	Não				
7606	2007	A	[0028]	Cer. cozinha afric.	Romano	Indeterminada	Bordo	Cart./Tunes		Não	Não				
7607	2007	A	[0028]	Cer. cozinha afric.	II d.C.-III d.C.	Hayes 197	Bordo	Cart./Tunes	Culinaria (C/A) tipo 10	Não	Não			14	12
7608	2007	A	[0028]	Cer. cozinha afric.	II d.C.-III d.C.	Hayes 197	Bordo	Cart./Tunes	Culinaria (C/A) tipo 10	Não	Não				
7609	2007	A	[0028]	Cer. cozinha afric.	II d.C.-III d.C.	Hayes 197	Bordo	Cart./Tunes	Culinaria (C/A) tipo 10	Não	Não			12	12
7610	2007	A	[0028]	Cer. cozinha afric.	II d.C.-III d.C.	Hayes 197	Bordo	Cart./Tunes	Culinaria (C/A) tipo 10	Não	Não				
7611	2007	A	[0028]	Cer. cozinha afric.	II d.C.-III d.C.	Hayes 197	Bordo	Cart./Tunes	Culinaria (C/A) tipo 10	Não	Não			12	14
7612	2007	A	[0028]	Cer. cozinha afric.	I d.C.-II d.C.	Hayes 23	Carena	Cart./Tunes	Culinaria (A) tipo 1	Não	Não			Indeterminado	
7613	2007	A	[0028]	Cer. cozinha afric.	I d.C.-II d.C.	Hayes 23	Carena	Cart./Tunes	Culinaria (A) tipo 1	Não	Não			Indeterminado	
7614	2007	A	[0028]	Cer. cozinha afric.	II d.C.-III d.C.	Hayes 197	Carena	Cart./Tunes	Culinaria (C/A) tipo 10	Não	Não				
7615	2007	A	[0028]	Cer. cozinha afric.	II d.C.-III d.C.	Hayes 197	Carena	Cart./Tunes	Culinaria (C/A) tipo 10	Não	Não				
7616	2007	A	[0028]	Cer. cozinha afric.	II d.C.-III d.C.	Hayes 197	Carena	Cart./Tunes	Culinaria (C/A) tipo 10	Não	Não				
7617	2007	A	[0028]	Cer. cozinha afric.	I d.C.-II d.C.	Hayes 23	Carena	Cart./Tunes	Culinaria (A) tipo 1	Não	Não			Indeterminado	
7618	2007	A	[0028]	Cer. cozinha afric.	II d.C.-III d.C.	Hayes 197	Carena	Cart./Tunes	Culinaria (C/A) tipo 10	Não	Não				
7619	2007	A	[0028]	Cer. cozinha afric.	II d.C.-III d.C.	Hayes 197	Carena	Cart./Tunes	Culinaria (C/A) tipo 10	Não	Não				
7620	2007	A	[0028]	Cer. cozinha afric.	II d.C.-III d.C.	Hayes 196	Bordo	Cart./Tunes	Culinaria (C/A) tipo 11	Não	Não			Indeterminado	
7621	2007	A	[0028]	Cer. cozinha afric.	Romano	Indeterminada	Carena	Cart./Tunes		Não	Não				
7622	2007	A	[0028]	Cer. cozinha afric.	II d.C.-III d.C.	Hayes 197	Carena	Cart./Tunes	Culinaria (C/A) tipo 10	Não	Não				
7623	2007	A	[0028]	Cer. cozinha afric.	Romano	Indeterminada	Carena	Cart./Tunes		Não	Não				
7624	2007	A	[0028]	Cer. cozinha afric.	II d.C.-III d.C.	Hayes 197	Carena	Cart./Tunes	Culinaria (C/A) tipo 10	Não	Não				
7625	2007	A	[0028]	Cer. cozinha afric.	II d.C.-III d.C.	Hayes 197	Carena	Cart./Tunes	Culinaria (C/A) tipo 10	Não	Não				
7626	2007	A	[0028]	Cer. cozinha afric.	II d.C.-III d.C.	Hayes 197	Carena	Cart./Tunes	Culinaria (C/A) tipo 10	Não	Não				
7627	2007	A	[0028]	Cer. cozinha afric.	II d.C.	Hayes 23 B	Bordo	Cart./Tunes	Culinaria (A) tipo 1	Não	Não			10	6
7628	2007	A	[0028]	Cer. cozinha afric.	II d.C.	Hayes 23 B	Bordo	Cart./Tunes	Culinaria (A) tipo 1	Não	Não			19	4
7629	2007	A	[0028]	Cer. cozinha afric.	II d.C.	Hayes 23 B	Bordo	Cart./Tunes	Culinaria (A) tipo 1	Tinta	Não			27	5

N.º Inv.	Ano	...	U.E.	Tipo de material	Cronologia	Forma	Frag.	Fabrico	Observações	Des.	Fot.	fase	M...	diâmetro bor...	altur...
7630	2007	A	[0028]	Cer. cozinha afric.	II d.C.	Hayes 23 B	Bordo	Cart./Tunes	Culinaria (A) tipo 1	Não	Não			12	5
7631	2007	A	[0028]	Cer. cozinha afric.	II d.C.	Hayes 23 B	Bordo	Cart./Tunes	Culinaria (A) tipo 1	Não	Não			16	4
7632	2007	A	[0028]	Cer. cozinha afric.	II d.C.	Hayes 23 B	Bordo	Cart./Tunes	Culinaria (A) tipo 1	Não	Não			Indeterminado	5
7633	2007	A	[0028]	Cer. cozinha afric.	II d.C.	Hayes 23 B	Bordo	Cart./Tunes	Culinaria (A) tipo 1	Não	Não			12	4
7634	2007	A	[0028]	Cer. cozinha afric.	II d.C.	Hayes 23 B	Bordo	Cart./Tunes	Culinaria (A) tipo 1	Não	Não			14	5
7635	2007	A	[0028]	Cer. cozinha afric.	II d.C.	Hayes 23 B	Bordo	Cart./Tunes	Culinaria (A) tipo 1	Não	Não			18	10
7636	2007	A	[0028]	Cer. cozinha afric.	II d.C.	Hayes 23 B	Bordo	Cart./Tunes	Culinaria (A) tipo 1	Não	Não			12	4
7637	2007	A	[0028]	Cer. cozinha afric.	II d.C.-III d.C.	Hayes 196	Bordo	Cart./Tunes	Culinaria (C/A) tipo 11	Não	Não			16	
7638	2007	A	[0028]	Cer. cozinha afric.	II d.C.	Hayes 23 B	Bordo	Cart./Tunes	Culinaria (A) tipo 1	Não	Não			16	7
7639	2007	A	[0028]	Cer. cozinha afric.	II d.C.-III d.C.	Hayes 196	Bordo	Cart./Tunes	Culinaria (C/A) tipo 11	Não	Não			12	
7640	2007	A	[0028]	Cer. cozinha afric.	II d.C.	Hayes 23 B	Bordo	Cart./Tunes	Culinaria (A) tipo 1	Não	Não			12	7
7641	2007	A	[0028]	Cer. cozinha afric.	II d.C.	Hayes 23 B	Bordo	Cart./Tunes	Culinaria (A) tipo 1	Não	Não			Indeterminado	5
7642	2007	A	[0028]	Cer. cozinha afric.	II d.C.	Hayes 23 B	Bordo	Cart./Tunes	Culinaria (A) tipo 1	Não	Não			Indeterminado	8
7643	2007	A	[0028]	Cer. cozinha afric.	II d.C.	Hayes 23 B	Bordo	Cart./Tunes	Culinaria (A) tipo 1	Não	Não			14	12
7644	2007	A	[0028]	Cer. cozinha afric.	II d.C.	Hayes 23 B	Bordo	Cart./Tunes	Culinaria (A) tipo 1	Não	Não			Indeterminado	12
7645	2007	A	[0028]	Cer. cozinha afric.	Romano	Indeterminada	Bordo	Cart./Tunes		Não	Não				
7647	2007	A	[0028]	Cer. cozinha afric.	II d.C.-III d.C.	Hayes 182 B	Bordo	Cart./Tunes	Culinaria /B) tipo 6	Não	Não			26	
7648	2007	A	[0028]	Cer. cozinha afric.	II d.C.	Hayes 23 B	Bordo	Cart./Tunes	Culinaria (A) tipo 1	Não	Não			18	10
7649	2007	A	[0028]	Cer. cozinha afric.	II d.C.-III d.C.	Hayes 182 C	Bordo	Cart./Tunes	Culinaria /B) tipo 6	Não	Não			26	
7650	2007	A	[0028]	Cer. cozinha afric.	II d.C.-III d.C.	Hayes 182 B	Bordo	Cart./Tunes	Culinaria /B) tipo 6	Não	Não			16	
7651	2007	A	[0028]	Cer. cozinha afric.	II d.C.-III d.C.	Hayes 182 C	Bordo	Cart./Tunes	Culinaria /B) tipo 6	Não	Não			22	
7652	2007	A	[0028]	Cer. cozinha afric.	Romano	Indeterminada	Bordo	Cart./Tunes		Não	Não				
7653	2007	A	[0028]	Cer. cozinha afric.	I d.C.-II d.C.	Hayes 23	Bordo	Cart./Tunes	Culinaria (A) tipo 1	Não	Não				
7654	2007	A	[0028]	Cer. cozinha afric.	Romano	Indeterminada	Bordo	Cart./Tunes		Não	Não				
7655	2007	A	[0028]	Cer. cozinha afric.	I d.C.-II d.C.	Indeterminada	Bordo	Cart./Tunes	vermelho alaranjado	Não	Não			24	
7656	2007	A	[0028]	Cer. cozinha afric.	II d.C.-III d.C.	Hayes 182 C	Bordo	Cart./Tunes	Culinaria /B) tipo 6	Não	Não			indeterminado	
7657	2007	A	[0028]	Cer. cozinha afric.	Romano	Indeterminada	Bordo	Cart./Tunes		Não	Não				
7658	2007	A	[0028]	Cer. cozinha afric.	Romano	Indeterminada	Bordo	Cart./Tunes		Não	Não				
7659	2007	A	[0028]	Cer. cozinha afric.	Romano	Indeterminada	Bordo	Cart./Tunes		Não	Não				
7660	2007	A	[0028]	Cer. cozinha afric.	Romano	Indeterminada	Bordo	Cart./Tunes		Não	Não				
7661	2007	A	[0028]	Cer. cozinha afric.	Romano	Indeterminada	Bordo	Cart./Tunes		Não	Não				
7662	2007	A	[0028]	Cer. cozinha afric.	Romano	Indeterminada	Bordo	Cart./Tunes		Não	Não				

N.º Inv.	Ano	...	U.E.	Tipo de material	Cronologia	Forma	Frag.	Fabrico	Observações	Des.	Fot.	fase	M...	diâmetro bor...	altur...
7663	2007	A	[0028]	Cer. cozinha afric.	II d.C.-III d.C.	Hayes 181 C	Bordo	Cart./Tunes	Culinaria (B) tipo 5	Não	Não		v	15	
7664	2007	A	[0028]	Cer. cozinha afric.	II d.C.-IV d.C.	Boulloires	Carena	Cart./Tunes	Culinaria (C) tipo 18	Sim	Não				
7665	2007	A	[0028]	Cer. cozinha afric.	II d.C.-III d.C.	Hayes 196	Fundo	Cart./Tunes	Culinaria (C/A) tipo 11	Não	Não				
7666	2007	A	[0028]	Cer. cozinha afric.	II d.C.-III d.C.	Hayes 196	Bordo	Cart./Tunes	Culinaria (C/A) tipo 11	Não	Não			21	
7667	2007	A	[0028]	Cer. cozinha afric.	II d.C.-III d.C.	Hayes 196 A	Bordo	Cart./Tunes	Culinaria (C/A) tipo 11	Não	Não			20	
7668	2007	A	[0028]	Cer. cozinha afric.	II d.C.-III d.C.	Hayes 196	Bordo	Cart./Tunes	Culinaria (C/A) tipo 11	Não	Não			22	
7669	2007	A	[0028]	Cer. cozinha afric.	II d.C.-III d.C.	Hayes 196	Bordo	Cart./Tunes	Culinaria (C/A) tipo 11	Não	Não			20	
7670	2007	A	[0028]	Cer. cozinha afric.	II d.C.-III d.C.	Hayes 196	Bordo	Cart./Tunes	Culinaria (C/A) tipo 11	Não	Não			20	
7671	2007	A	[0028]	Cer. cozinha afric.	II d.C.-III d.C.	Hayes 196	Bordo	Cart./Tunes	Culinaria (C/A) tipo 11	Não	Não			18	
7672	2007	A	[0028]	Cer. cozinha afric.	II d.C.-III d.C.	Hayes 196	Bordo	Cart./Tunes	Culinaria (C/A) tipo 11	Não	Não			22	
7673	2007	A	[0028]	Cer. cozinha afric.	II d.C.-III d.C.	Hayes 196	Bordo	Cart./Tunes	Culinaria (C/A) tipo 11	Não	Não			18	
7674	2007	A	[0028]	Cer. cozinha afric.	II d.C.-III d.C.	Hayes 196	Bordo	Cart./Tunes	Culinaria (C/A) tipo 11	Não	Não			17	
7675	2007	A	[0028]	Cer. cozinha afric.	II d.C.-III d.C.	Hayes 196 A	Bordo	Cart./Tunes	Culinaria (C/A) tipo 11	Não	Não			18	
7676	2007	A	[0028]	Cer. cozinha afric.	II d.C.-III d.C.	Hayes 196 A	Bordo	Cart./Tunes	Culinaria (C/A) tipo 11	Não	Não			21	
7677	2007	A	[0028]	Cer. cozinha afric.	II d.C.-III d.C.	Hayes 196	Bordo	Cart./Tunes	Culinaria (C/A) tipo 11	Não	Não			18	
7678	2007	A	[0028]	Cer. cozinha afric.	II d.C.-III d.C.	Hayes 196	Bordo	Cart./Tunes	Culinaria (C/A) tipo 11	Não	Não			20	
7679	2007	A	[0028]	Cer. cozinha afric.	II d.C.-III d.C.	Hayes 196	Bordo	Cart./Tunes	Culinaria (C/A) tipo 11	Não	Não			17	
7680	2007	A	[0028]	Cer. cozinha afric.	II d.C.-III d.C.	Hayes 196 A	Bordo	Cart./Tunes	Culinaria (C/A) tipo 11	Não	Não			19	
7681	2007	A	[0028]	Cer. cozinha afric.	II d.C.-III d.C.	Hayes 196	Bordo	Cart./Tunes	Culinaria (C/A) tipo 11	Não	Não			20	
7682	2007	A	[0028]	Cer. cozinha afric.	II d.C.-III d.C.	Hayes 196 A	Bordo	Cart./Tunes	Culinaria (C/A) tipo 11	Não	Não			20	
7683	2007	A	[0028]	Cer. cozinha afric.	II d.C.-III d.C.	Hayes 196 A	Bordo	Cart./Tunes	Culinaria (C/A) tipo 11	Tinta	Não			18	
7684	2007	A	[0028]	Cer. cozinha afric.	II d.C.-III d.C.	Hayes 196 A	Bordo	Cart./Tunes	Culinaria (C/A) tipo 11	Não	Não			20	
7685	2007	A	[0028]	Cer. cozinha afric.	II d.C.-III d.C.	Hayes 196 A	Bordo	Cart./Tunes	Culinaria (C/A) tipo 11	Não	Não			16	
7686	2007	A	[0028]	Cer. cozinha afric.	II d.C.-III d.C.	Hayes 196 A	Bordo	Cart./Tunes	Culinaria (C/A) tipo 11	Não	Não			21	
7687	2007	A	[0028]	Cer. cozinha afric.	II d.C.-III d.C.	Hayes 196	Bordo	Cart./Tunes	Culinaria (C/A) tipo 11	Não	Não			26	
7688	2007	A	[0028]	Cer. cozinha afric.	II d.C.-III d.C.	Hayes 196	Bordo	Cart./Tunes	Culinaria (C/A) tipo 11	Não	Não				
7689	2007	A	[0028]	Cer. cozinha afric.	II d.C.-III d.C.	Hayes 196	Bordo	Cart./Tunes	Culinaria (C/A) tipo 11	Não	Não				
7690	2007	A	[0028]	Cer. cozinha afric.	II d.C.-III d.C.	Hayes 197	Bordo	Cart./Tunes	Culinaria (C/A) tipo 10	Não	Não			14	13
7691	2007	A	[0028]	Cer. cozinha afric.	II d.C.-III d.C.	Hayes 196 A	Bordo	Cart./Tunes	Culinaria (C/A) tipo 11	Não	Não			22	
7692	2007	A	[0028]	Cer. cozinha afric.	II d.C.-III d.C.	Hayes 196	Bordo	Cart./Tunes	Culinaria (C/A) tipo 11	Não	Não			15	
7693	2007	A	[0028]	Cer. cozinha afric.	II d.C.-III d.C.	Hayes 196 A	Bordo	Cart./Tunes	Culinaria (C/A) tipo 11	Não	Não			22	
7694	2007	A	[0028]	Cer. cozinha afric.	II d.C.-III d.C.	Hayes 197	Bordo	Cart./Tunes	Culinaria (C/A) tipo 10	Não	Não			14	7

N.º Inv.	Ano	...	U.E.	Tipo de material	Cronologia	Forma	Frag.	Fabrico	Observações	Des.	Fot.	fase	M...	diâmetro bor...	altur...
7695	2007	A	[0028]	Cer. cozinha afric.	II d.C.-III d.C.	Hayes 196 A	Bordo	Cart./Tunes	Culinaria (C/A) tipo 11	Não	Não			17	
7696	2007	A	[0028]	Cer. cozinha afric.	II d.C.-III d.C.	Hayes 196	Bordo	Cart./Tunes	Culinaria (C/A) tipo 11	Não	Não				
7697	2007	A	[0028]	Cer. cozinha afric.	II d.C.-III d.C.	Hayes 196	Bordo	Cart./Tunes	Culinaria (C/A) tipo 11	Não	Não			Indeterminado	
7698	2007	A	[0028]	Cer. cozinha afric.	II d.C.-III d.C.	Hayes 196 A	Bordo	Cart./Tunes	Culinaria (C/A) tipo 11	Não	Não			Indeterminado	
7699	2007	A	[0028]	Cer. cozinha afric.	II d.C.-III d.C.	Hayes 196 A	Bordo	Cart./Tunes	Culinaria (C/A) tipo 11	Não	Não			Indeterminado	
7700	2007	A	[0028]	Cer. cozinha afric.	II d.C.-III d.C.	Hayes 196 A	Bordo	Cart./Tunes	Culinaria (C/A) tipo 11	Não	Não			16	
7701	2007	A	[0028]	Cer. cozinha afric.	II d.C.-III d.C.	Hayes 196 A	Bordo	Cart./Tunes	Culinaria (C/A) tipo 11	Não	Não			20	
7702	2007	A	[0028]	Cer. cozinha afric.	II d.C.-III d.C.	Hayes 196 A	Bordo	Cart./Tunes	Culinaria (C/A) tipo 11	Não	Não			16	
7703	2007	A	[0028]	Cer. cozinha afric.	II d.C.-III d.C.	Hayes 196	Bordo	Cart./Tunes	Culinaria (C/A) tipo 11	Não	Não			16	
7705	2007	A	[0028]	Cer. cozinha afric.	II d.C.-III d.C.	Hayes 196	Bordo	Cart./Tunes	Culinaria (C/A) tipo 11	Não	Não			16	
7706	2007	A	[0028]	Cer. cozinha afric.	II d.C.-III d.C.	Hayes 196 A	Bordo	Cart./Tunes	Culinaria (C/A) tipo 11	Não	Não			16	
7707	2007	A	[0028]	Cer. cozinha afric.	II d.C.-III d.C.	Hayes 196 A	Bordo	Cart./Tunes	Culinaria (C/A) tipo 11	Não	Não			18	
7708	2007	A	[0028]	Cer. cozinha afric.	II d.C.-III d.C.	Hayes 196 A	Bordo	Cart./Tunes	Culinaria (C/A) tipo 11	Não	Não			Indeterminado	
7709	2007	A	[0028]	Cer. cozinha afric.	II d.C.-III d.C.	Hayes 196 A	Bordo	Cart./Tunes	Culinaria (C/A) tipo 11	Não	Não			16	
7710	2007	A	[0028]	Cer. cozinha afric.	II d.C.-III d.C.	Hayes 196 A	Bordo	Cart./Tunes	Culinaria (C/A) tipo 11	Não	Não			Indeterminado	
7711	2007	A	[0028]	Cer. cozinha afric.	II d.C.-III d.C.	Hayes 196	Bordo	Cart./Tunes	Culinaria (C/A) tipo 11	Não	Não			16	
7712	2007	A	[0028]	Cer. cozinha afric.	II d.C.-III d.C.	Hayes 196	Bordo	Cart./Tunes	Culinaria (C/A) tipo 11	Não	Não				
7713	2007	A	[0028]	Cer. cozinha afric.	II d.C.-III d.C.	Hayes 196 A	Bordo	Cart./Tunes	Culinaria (C/A) tipo 11	Não	Não			Indeterminado	
7714	2007	A	[0028]	Cer. cozinha afric.	II d.C.-III d.C.	Hayes 196	Bordo	Cart./Tunes	Culinaria (C/A) tipo 11	Não	Não			Indeterminado	
7715	2007	A	[0028]	Cer. cozinha afric.	II d.C.-III d.C.	Hayes 196	Bordo	Cart./Tunes	Culinaria (C/A) tipo 11	Não	Não			20	
7717	2007	A	[0028]	Cer. cozinha afric.	II d.C.-III d.C.	Hayes 196	Bordo	Cart./Tunes	Culinaria (C/A) tipo 11	Não	Não				
7718	2007	A	[0028]	Cer. cozinha afric.	II d.C.-III d.C.	Hayes 196	Bordo	Cart./Tunes	Culinaria (C/A) tipo 11	Não	Não				
7720	2007	A	[0028]	Cer. cozinha afric.	II d.C.-III d.C.	Hayes 196 A	Bordo	Cart./Tunes	Culinaria (C/A) tipo 11	Não	Não			16	
7721	2007	A	[0028]	Cer. cozinha afric.	II d.C.-III d.C.	Hayes 196	Bordo	Cart./Tunes	Culinaria (C/A) tipo 11	Não	Não			17	
7722	2007	A	[0028]	Cer. cozinha afric.	II d.C.-III d.C.	Hayes 196 A	Bordo	Cart./Tunes	Culinaria (C/A) tipo 11	Não	Não			16	
7723	2007	A	[0028]	Cer. cozinha afric.	II d.C.-III d.C.	Hayes 196	Bordo	Cart./Tunes	Culinaria (C/A) tipo 11	Não	Não				
7724	2007	A	[0028]	Cer. cozinha afric.	II d.C.-III d.C.	Hayes 196 A	Bordo	Cart./Tunes	Culinaria (C/A) tipo 11	Não	Não			20	
7725	2007	A	[0028]	Cer. cozinha afric.	II d.C.-III d.C.	Hayes 196	Bordo	Cart./Tunes	Culinaria (C/A) tipo 11	Não	Não				
7726	2007	A	[0028]	Cer. cozinha afric.	II d.C.-III d.C.	Hayes 196 A	Bordo	Cart./Tunes	Culinaria (C/A) tipo 11	Não	Não			Indeterminado	
7744	2007	A	[0028]	Cer. cozinha afric.	II d.C.-III d.C.	Hayes 131	Asa	Cart./Tunes	vermelho alaranjado	Não	Não				
7805	2007	A	[0028]	Cer. cozinha afric.	II d.C.-III d.C.	Hayes 197	Bordo	Cart./Tunes	Culinaria (C/A) tipo 10	Não	Não			14	10
7830	2007	A	[0028]	Cer. cozinha afric.	II d.C.	Hayes 23 B	Bordo	Cart./Tunes	Culinaria (A) tipo 1	Não	Não		v	16	5

N.º Inv.	Ano	...	U.E.	Tipo de material	Cronologia	Forma	Frag.	Fabrico	Observações	Des.	Fot.	fase	M...	diâmetro bor...	altur...
7898	2007	A	[0028]	Cer. cozinha afric.	II d.C.-III d.C.	Hayes 197	Bordo	Cart./Tunes	Culinaria (C/A) tipo 10	Não	Não			14	10
8022	2007	A	[0028]	Cer. cozinha afric.	II d.C.-III d.C.	Hayes 197	Bordo	Cart./Tunes	Culinaria (C/A) tipo 10	Não	Não			14	10
8073	2007	A	[0028]	Cer. cozinha afric.	Romano	Indeterminada	Fundo	Cart./Tunes		Não	Não				
8074	2007	A	[0028]	Cer. cozinha afric.	II d.C.-III d.C.	Hayes 197	Carena	Cart./Tunes	Culinaria (C/A) tipo 10	Não	Não				
8075	2007	A	[0028]	Cer. cozinha afric.	II d.C.-III d.C.	Hayes 196	Fundo	Cart./Tunes	Culinaria (C/A) tipo 11	Não	Não				
8076	2007	A	[0028]	Cer. cozinha afric.	II d.C.	Hayes 23 B	Bordo	Cart./Tunes	Culinaria (A) tipo 1	Não	Não			14	6
8355	2007	A	[0028]	Cer. cozinha afric.	II d.C.-III d.C.	Hayes 181 C	Bordo	Cart./Tunes	Culinaria (B) tipo 5	Não	Não		v	18	
8454	2007	A	[0028]	Cer. cozinha afric.	II d.C.-III d.C.	Hayes 196	Fundo	Cart./Tunes	Culinaria (C/A) tipo 11	Não	Não			20	
8455	2007	A	[0028]	Cer. cozinha afric.	II d.C.-III d.C.	Hayes 196 A	Bordo	Cart./Tunes	Culinaria (C/A) tipo 11	Não	Não			15	
8456	2007	A	[0028]	Cer. cozinha afric.	II d.C.-III d.C.	Hayes 196 A	Bordo	Cart./Tunes	Culinaria (C/A) tipo 11	Não	Não			Indeterminado	
8457	2007	A	[0028]	Cer. cozinha afric.	II d.C.-III d.C.	Hayes 196	Bordo	Cart./Tunes	Culinaria (C/A) tipo 11	Não	Não			12	
8458	2007	A	[0028]	Cer. cozinha afric.	II d.C.-III d.C.	Hayes 196 A	Bordo	Cart./Tunes	Culinaria (C/A) tipo 11	Não	Não			17	
8459	2007	A	[0028]	Cer. cozinha afric.	II d.C.-III d.C.	Hayes 196 A	Bordo	Cart./Tunes	Culinaria (C/A) tipo 11	Não	Não			Indeterminado	
8460	2007	A	[0028]	Cer. cozinha afric.	II d.C.-III d.C.	Hayes 196 A	Bordo	Cart./Tunes	Culinaria (C/A) tipo 11	Não	Não			14	
8461	2007	A	[0028]	Cer. cozinha afric.	II d.C.-III d.C.	Hayes 196	Bordo	Cart./Tunes	Culinaria (C/A) tipo 11	Não	Não			Indeterminado	
8462	2007	A	[0028]	Cer. cozinha afric.	II d.C.-III d.C.	Hayes 196	Bordo	Cart./Tunes	Culinaria (C/A) tipo 11	Não	Não				
8463	2007	A	[0028]	Cer. cozinha afric.	II d.C.-III d.C.	Hayes 196	Bordo	Cart./Tunes	Culinaria (C/A) tipo 11	Não	Não			18	
8464	2007	A	[0028]	Cer. cozinha afric.	II d.C.-III d.C.	Hayes 196	Bordo	Cart./Tunes	Culinaria (C/A) tipo 11	Não	Não				
8465	2007	A	[0028]	Cer. cozinha afric.	II d.C.-III d.C.	Hayes 196 A	Bordo	Cart./Tunes	Culinaria (C/A) tipo 11	Não	Não			Indeterminado	
8466	2007	A	[0028]	Cer. cozinha afric.	II d.C.-III d.C.	Hayes 182 C	Bordo	Cart./Tunes	Culinaria /B) tipo 6	Não	Não			22	
8467	2007	A	[0028]	Cer. cozinha afric.	II d.C.-III d.C.	Hayes 196	Bordo	Cart./Tunes	Culinaria (C/A) tipo 11	Não	Não			20	
8468	2007	A	[0028]	Cer. cozinha afric.	II d.C.-III d.C.	Hayes 182	Bordo	Cart./Tunes	Culinaria /B) tipo 6	Não	Não				
8469	2007	A	[0028]	Cer. cozinha afric.	II d.C.-III d.C.	Hayes 196 A	Bordo	Cart./Tunes	Culinaria (C/A) tipo 11	Não	Não			28	
8470	2007	A	[0028]	Cer. cozinha afric.	II d.C.-III d.C.	Hayes 196	Bordo	Cart./Tunes	Culinaria (C/A) tipo 11	Não	Não				
8471	2007	A	[0028]	Cer. cozinha afric.	II d.C.-III d.C.	Hayes 196 A	Bordo	Cart./Tunes	Culinaria (C/A) tipo 11	Não	Não			14	
8472	2007	A	[0028]	Cer. cozinha afric.	II d.C.-III d.C.	Hayes 196	Bordo	Cart./Tunes	Culinaria (C/A) tipo 11	Não	Não			23	
8473	2007	A	[0028]	Cer. cozinha afric.	II d.C.-III d.C.	Hayes 196	Bordo	Cart./Tunes	Culinaria (C/A) tipo 11	Não	Não			20	
8474	2007	A	[0028]	Cer. cozinha afric.	II d.C.-III d.C.	Hayes 196 A	Bordo	Cart./Tunes	Culinaria (C/A) tipo 11	Não	Não			18	
8475	2007	A	[0028]	Cer. cozinha afric.	II d.C.-III d.C.	Hayes 196	Bordo	Cart./Tunes	Culinaria (C/A) tipo 11	Não	Não			18	
8476	2007	A	[0028]	Cer. cozinha afric.	II d.C.-III d.C.	Hayes 196 A	Bordo	Cart./Tunes	Culinaria (C/A) tipo 11	Não	Não			18	
8477	2007	A	[0028]	Cer. cozinha afric.	II d.C.-III d.C.	Hayes 196	Bordo	Cart./Tunes	Culinaria (C/A) tipo 11	Não	Não			16	
8478	2007	A	[0028]	Cer. cozinha afric.	II d.C.-III d.C.	Hayes 196	Bordo	Cart./Tunes	Culinaria (C/A) tipo 11	Não	Não			18	

N.º Inv.	Ano	...	U.E.	Tipo de material	Cronologia	Forma	Frag.	Fabrico	Observações	Des.	Fot.	fase	M...	diâmetro bor...	altur...
8479	2007	A	[0028]	Cer. cozinha afric.	II d.C.-III d.C.	Hayes 196 A	Bordo	Cart./Tunes	Culinaria (C/A) tipo 11	Não	Não			16	
8480	2007	A	[0028]	Cer. cozinha afric.	II d.C.-III d.C.	Hayes 196	Bordo	Cart./Tunes	Culinaria (C/A) tipo 11	Não	Não			26	
8481	2007	A	[0028]	Cer. cozinha afric.	I d.C.-II d.C.	Hayes 23 A	Bordo	Cart./Tunes	Culinaria (A) tipo 1	Não	Não			15	
8483	2007	A	[0028]	Cer. cozinha afric.	II d.C.	Hayes 23 B	Bordo	Cart./Tunes	Culinaria (A) tipo 1	Não	Não			16	6
8484	2007	A	[0028]	Cer. cozinha afric.	Romano	Indeterminada	Bordo	Cart./Tunes		Não	Não				
8485	2007	A	[0028]	Cer. cozinha afric.	Romano	Indeterminada	Bordo	Cart./Tunes		Não	Não				
8486	2007	A	[0028]	Cer. cozinha afric.	Romano	Indeterminada	Bordo	Cart./Tunes		Não	Não				
8487	2007	A	[0028]	Cer. cozinha afric.	II d.C.-III d.C.	Hayes 182 B	Bordo	Cart./Tunes	Culinaria /B) tipo 6	Tinta	Não			14	5
8488	2007	A	[0028]	Cer. cozinha afric.	II d.C.-III d.C.	Hayes 182 B	Bordo	Cart./Tunes	Culinaria /B) tipo 6	Tinta	Não			28	
8489	2007	A	[0028]	Cer. cozinha afric.	Romano	Indeterminada	Bordo	Cart./Tunes		Não	Não				
8490	2007	A	[0028]	Cer. cozinha afric.	II d.C.-III d.C.	Hayes 196 A	Bordo	Cart./Tunes	Culinaria (C/A) tipo 11	Não	Não			19	
8491	2007	A	[0028]	Cer. cozinha afric.	II d.C.-III d.C.	Hayes 196 A	Bordo	Cart./Tunes	Culinaria (C/A) tipo 11	Não	Não			Indeterminado	
8492	2007	A	[0028]	Cer. cozinha afric.	II d.C.-III d.C.	Hayes 196 A	Bordo	Cart./Tunes	Culinaria (C/A) tipo 11	Não	Não			18	
8493	2007	A	[0028]	Cer. cozinha afric.	II d.C.-III d.C.	Hayes 196 A	Bordo	Cart./Tunes	Culinaria (C/A) tipo 11	Não	Não			18	
8494	2007	A	[0028]	Cer. cozinha afric.	II d.C.-III d.C.	Hayes 196	Bordo	Cart./Tunes	Culinaria (C/A) tipo 11	Não	Não			18	
8495	2007	A	[0028]	Cer. cozinha afric.	II d.C.-III d.C.	Hayes 196	Bordo	Cart./Tunes	Culinaria (C/A) tipo 11	Não	Não			14	
8496	2007	A	[0028]	Cer. cozinha afric.	II d.C.-III d.C.	Hayes 196	Bordo	Cart./Tunes	Culinaria (C/A) tipo 11	Não	Não			Indeterminado	
8497	2007	A	[0028]	Cer. cozinha afric.	II d.C.-III d.C.	Hayes 196 A	Bordo	Cart./Tunes	Culinaria (C/A) tipo 11	Não	Não			13	
8498	2007	A	[0028]	Cer. cozinha afric.	Romano	Indeterminada	Bordo	Cart./Tunes		Não	Não				
8499	2007	A	[0028]	Cer. cozinha afric.	II d.C.-III d.C.	Hayes 196	Bordo	Cart./Tunes	Culinaria (C/A) tipo 11	Não	Não			18	
8500	2007	A	[0028]	Cer. cozinha afric.	II d.C.-III d.C.	Hayes 196 A	Bordo	Cart./Tunes	Culinaria (C/A) tipo 11	Não	Não			14	
8501	2007	A	[0028]	Cer. cozinha afric.	II d.C.-III d.C.	Hayes 196 A	Bordo	Cart./Tunes	Culinaria (C/A) tipo 11	Não	Não			24	
8502	2007	A	[0028]	Cer. cozinha afric.	Romano	Indeterminada	Bordo	Cart./Tunes		Não	Não				
8503	2007	A	[0028]	Cer. cozinha afric.	II d.C.-III d.C.	Hayes 196 A	Bordo	Cart./Tunes	Culinaria (C/A) tipo 11	Não	Não			22	
8504	2007	A	[0028]	Cer. cozinha afric.	II d.C.-III d.C.	Hayes 196 A	Bordo	Cart./Tunes	Culinaria (C/A) tipo 11	Sim	Não			30	
8505	2007	A	[0028]	Cer. cozinha afric.	II d.C.-III d.C.	Hayes 196 A	Bordo	Cart./Tunes	Culinaria (C/A) tipo 11	Não	Não			18	
8506	2007	A	[0028]	Cer. cozinha afric.	II d.C.-III d.C.	Hayes 185 C	Bordo	Cart./Tunes	Culinaria (B) tipo 9	Tinta	Não			20	
8507	2007	A	[0028]	Cer. cozinha afric.	II d.C.-III d.C.	Hayes 196 A	Bordo	Cart./Tunes	Culinaria (C/A) tipo 11	Tinta	Não			19	
8508	2007	A	[0028]	Cer. cozinha afric.	II d.C.-III d.C.	Hayes 196 A	Bordo	Cart./Tunes	Culinaria (C/A) tipo 11	Não	Não			19	
8509	2007	A	[0028]	Cer. cozinha afric.	II d.C.-III d.C.	Hayes 196	Bordo	Cart./Tunes	Culinaria (C/A) tipo 11	Não	Não			18	
8510	2007	A	[0028]	Cer. cozinha afric.	II d.C.-III d.C.	Hayes 196	Bordo	Cart./Tunes	Culinaria (C/A) tipo 11	Não	Não			20	
8511	2007	A	[0028]	Cer. cozinha afric.	II d.C.-III d.C.	Hayes 196	Bordo	Cart./Tunes	Culinaria (C/A) tipo 11	Não	Não			17	

N.º Inv.	Ano	...	U.E.	Tipo de material	Cronologia	Forma	Frag.	Fabrico	Observações	Des.	Fot.	fase	M...	diâmetro bor...	altur...
8512	2007	A	[0028]	Cer. cozinha afric.	Romano	Indeterminada	Bordo	Cart./Tunes		Não	Não				
8513	2007	A	[0028]	Cer. cozinha afric.	II d.C.-III d.C.	Hayes 196 A	Bordo	Cart./Tunes	Culinaria (C/A) tipo 11	Não	Não			20	
8514	2007	A	[0028]	Cer. cozinha afric.	II d.C.-III d.C.	Hayes 196 A	Bordo	Cart./Tunes	Culinaria (C/A) tipo 11	Não	Não			20	
8515	2007	A	[0028]	Cer. cozinha afric.	II d.C.-III d.C.	Hayes 196 A	Bordo	Cart./Tunes	Culinaria (C/A) tipo 11	Não	Não			18	
8516	2007	A	[0028]	Cer. cozinha afric.	II d.C.-III d.C.	Hayes 196 A	Bordo	Cart./Tunes	Culinaria (C/A) tipo 11	Não	Não			17	
8517	2007	A	[0028]	Cer. cozinha afric.	II d.C.-III d.C.	Hayes 196	Bordo	Cart./Tunes	Culinaria (C/A) tipo 11	Não	Não			26	
8519	2007	A	[0028]	Cer. cozinha afric.	II d.C.-III d.C.	Hayes 182	Bordo	Cart./Tunes	Culinaria /B) tipo 6	Não	Não				
8520	2007	A	[0028]	Cer. cozinha afric.	II d.C.-III d.C.	Hayes 182 B	Bordo	Cart./Tunes	Culinaria /B) tipo 6	Tinta	Não			30	
8521	2007	A	[0028]	Cer. cozinha afric.	II d.C.-III d.C.	Hayes 182 C	Bordo	Cart./Tunes	Culinaria /B) tipo 6	Não	Não			15	
8522	2007	A	[0028]	Cer. cozinha afric.	II d.C.-III d.C.	Hayes 182 C	Bordo	Cart./Tunes	Culinaria /B) tipo 6	Não	Não			indeterminado	
8523	2007	A	[0028]	Cer. cozinha afric.	II d.C.-III d.C.	Hayes 196	Bordo	Cart./Tunes	Culinaria (C/A) tipo 11	Não	Não			22	
8524	2007	A	[0028]	Cer. cozinha afric.	II d.C.-III d.C.	Hayes 182 C	Bordo	Cart./Tunes	Culinaria /B) tipo 6	Não	Não			18	
8525	2007	A	[0028]	Cer. cozinha afric.	II d.C.-III d.C.	Hayes 182 C	Bordo	Cart./Tunes	Culinaria /B) tipo 6	Não	Não			indeterminado	
8526	2007	A	[0028]	Cer. cozinha afric.	II d.C.-III d.C.	Hayes 195	Bordo	Cart./Tunes	Culinaria (C/A) tipo 12	Tinta	Não			32	13
8527	2007	A	[0028]	Cer. cozinha afric.	II d.C.-III d.C.	Hayes 197	Bordo	Cart./Tunes	Culinaria (C/A) tipo 10	Não	Não			12	12
8528	2007	A	[0028]	Cer. cozinha afric.	II d.C.-III d.C.	Hayes 197	Bordo	Cart./Tunes	Culinaria (C/A) tipo 10	Não	Não			14	11
8529	2007	A	[0028]	Cer. cozinha afric.	II d.C.-III d.C.	Hayes 197	Bordo	Cart./Tunes	Culinaria (C/A) tipo 10	Não	Não			14	14
8530	2007	A	[0028]	Cer. cozinha afric.	II d.C.-III d.C.	Hayes 197	Bordo	Cart./Tunes	Culinaria (C/A) tipo 10	Não	Não			16	13
8531	2007	A	[0028]	Cer. cozinha afric.	II d.C.-III d.C.	Hayes 197	Bordo	Cart./Tunes	Culinaria (C/A) tipo 10	Não	Não			14	10
8532	2007	A	[0028]	Cer. cozinha afric.	II d.C.-III d.C.	Hayes 197	Bordo	Cart./Tunes	Culinaria (C/A) tipo 10	Não	Não			16	11
8533	2007	A	[0028]	Cer. cozinha afric.	II d.C.-III d.C.	Hayes 197	Bordo	Cart./Tunes	Culinaria (C/A) tipo 10	Não	Não			17	12
8534	2007	A	[0028]	Cer. cozinha afric.	II d.C.-III d.C.	Hayes 197	Bordo	Cart./Tunes	Culinaria (C/A) tipo 10	Não	Não				
8535	2007	A	[0028]	Cer. cozinha afric.	II d.C.-III d.C.	Hayes 197	Bordo	Cart./Tunes	Culinaria (C/A) tipo 10	Não	Não			14	12
8536	2007	A	[0028]	Cer. cozinha afric.	II d.C.-III d.C.	Hayes 197	Bordo	Cart./Tunes	Culinaria (C/A) tipo 10	Não	Não			16	10
8537	2007	A	[0028]	Cer. cozinha afric.	II d.C.-III d.C.	Hayes 197	Bordo	Cart./Tunes	Culinaria (C/A) tipo 10	Não	Não			12	9
8538	2007	A	[0028]	Cer. cozinha afric.	II d.C.-III d.C.	Hayes 197	Bordo	Cart./Tunes	Culinaria (C/A) tipo 10	Não	Não			14	15
8539	2007	A	[0028]	Cer. cozinha afric.	II d.C.-III d.C.	Hayes 197	Bordo	Cart./Tunes	Culinaria (C/A) tipo 10	Não	Não			14	12
8540	2007	A	[0028]	Cer. cozinha afric.	II d.C.-III d.C.	Hayes 197	Bordo	Cart./Tunes	Culinaria (C/A) tipo 10	Não	Não				
8541	2007	A	[0028]	Cer. cozinha afric.	II d.C.-III d.C.	Hayes 197	Bordo	Cart./Tunes	Culinaria (C/A) tipo 10	Não	Não			14	10
8542	2007	A	[0028]	Cer. cozinha afric.	II d.C.-III d.C.	Hayes 197	Bordo	Cart./Tunes	Culinaria (C/A) tipo 10	Não	Não				
8543	2007	A	[0028]	Cer. cozinha afric.	II d.C.-III d.C.	Hayes 197	Bordo	Cart./Tunes	Culinaria (C/A) tipo 10	Não	Não			16	12
8544	2007	A	[0028]	Cer. cozinha afric.	II d.C.-III d.C.	Hayes 197	Bordo	Cart./Tunes	Culinaria (C/A) tipo 10	Não	Não			12	11

N.º Inv.	Ano	...	U.E.	Tipo de material	Cronologia	Forma	Frag.	Fabrico	Observações	Des.	Fot.	fase	M...	diâmetro bor...	altur...
8545	2007	A	[0028]	Cer. cozinha afric.	II d.C.-III d.C.	Hayes 197	Bordo	Cart./Tunes	Culinaria (C/A) tipo 10	Não	Não			12	9
8546	2007	A	[0028]	Cer. cozinha afric.	II d.C.-III d.C.	Hayes 197	Bordo	Cart./Tunes	Culinaria (C/A) tipo 10	Não	Não			14	12
8547	2007	A	[0028]	Cer. cozinha afric.	II d.C.-III d.C.	Hayes 197	Bordo	Cart./Tunes	Culinaria (C/A) tipo 10	Não	Não				
8548	2007	A	[0028]	Cer. cozinha afric.	II d.C.-III d.C.	Hayes 197	Bordo	Cart./Tunes	Culinaria (C/A) tipo 10	Não	Não			16	13
8549	2007	A	[0028]	Cer. cozinha afric.	II d.C.-III d.C.	Hayes 197	Bordo	Cart./Tunes	Culinaria (C/A) tipo 10	Não	Não			16	12
8550	2007	A	[0028]	Cer. cozinha afric.	II d.C.-III d.C.	Hayes 197	Bordo	Cart./Tunes	Culinaria (C/A) tipo 10	Não	Não			17	11
8551	2007	A	[0028]	Cer. cozinha afric.	II d.C.-III d.C.	Hayes 197	Bordo	Cart./Tunes	Culinaria (C/A) tipo 10	Não	Não				
8552	2007	A	[0028]	Cer. cozinha afric.	II d.C.-III d.C.	Hayes 197	Bordo	Cart./Tunes	Culinaria (C/A) tipo 10	Não	Não				
8553	2007	A	[0028]	Cer. cozinha afric.	II d.C.-III d.C.	Hayes 197	Bordo	Cart./Tunes	Culinaria (C/A) tipo 10	Não	Não				
8554	2007	A	[0028]	Cer. cozinha afric.	II d.C.-III d.C.	Hayes 197	Bordo	Cart./Tunes	Culinaria (C/A) tipo 10	Não	Não				
8555	2007	A	[0028]	Cer. cozinha afric.	I d.C.-II d.C.	Hayes 23	Carena	Cart./Tunes	Culinaria (A) tipo 1	Não	Não				
8556	2007	A	[0028]	Cer. cozinha afric.	I d.C.-II d.C.	Hayes 23	Carena	Cart./Tunes	Culinaria (A) tipo 1	Não	Não				
8557	2007	A	[0028]	Cer. cozinha afric.	I d.C.-II d.C.	Hayes 23	Carena	Cart./Tunes	Culinaria (A) tipo 1	Não	Não				
8558	2007	A	[0028]	Cer. cozinha afric.	II d.C.-III d.C.	Hayes 196	Fundo	Cart./Tunes	Culinaria (C/A) tipo 11	Não	Não				
8559	2007	A	[0028]	Cer. cozinha afric.	II d.C.-III d.C.	Hayes 196	Fundo	Cart./Tunes	Culinaria (C/A) tipo 11	Não	Não				
8560	2007	A	[0028]	Cer. cozinha afric.	I d.C.-II d.C.	Hayes 23	Carena	Cart./Tunes	Culinaria (A) tipo 1	Não	Não				
8561	2007	A	[0028]	Cer. cozinha afric.	II d.C.-III d.C.	Hayes 196	Fundo	Cart./Tunes	Culinaria (C/A) tipo 11	Não	Não				
8562	2007	A	[0028]	Cer. cozinha afric.	II d.C.-III d.C.	Hayes 196	Bordo	Cart./Tunes	Culinaria (C/A) tipo 11	Não	Não			19	
8563	2007	A	[0028]	Cer. cozinha afric.	Romano	Indeterminada	Fundo	Cart./Tunes		Não	Não				
8564	2007	A	[0028]	Cer. cozinha afric.	II d.C.-III d.C.	Hayes 196	Fundo	Cart./Tunes	Culinaria (C/A) tipo 11	Não	Não			16	
8565	2007	A	[0028]	Cer. cozinha afric.	II d.C.-III d.C.	Hayes 196	Bordo	Cart./Tunes	Culinaria (C/A) tipo 11	Não	Não			26	
8566	2007	A	[0028]	Cer. cozinha afric.	II d.C.-III d.C.	Hayes 197	Carena	Cart./Tunes	Culinaria (C/A) tipo 10	Não	Não				
8567	2007	A	[0028]	Cer. cozinha afric.	II d.C.	Hayes 23	Bordo	Cart./Tunes	vermelho alaranjado	Não	Não			18	5
8568	2007	A	[0028]	Cer. cozinha afric.	II d.C.	Hayes 23 B	Bordo	Cart./Tunes	Culinaria (A) tipo 1	Não	Não			16	5
8569	2007	A	[0028]	Cer. cozinha afric.	II d.C.-III d.C.	Hayes 196	Fundo	Cart./Tunes	Culinaria (C/A) tipo 11	Não	Não			14	
8570	2007	A	[0028]	Cer. cozinha afric.	II d.C.	Hayes 23 B	Fundo	Cart./Tunes	Culinaria (A) tipo 1	Não	Não			Indeterminado	6
8571	2007	A	[0028]	Cer. cozinha afric.	Romano	Hayes 23	Fundo	Cart./Tunes		Não	Não				
8572	2007	A	[0028]	Cer. cozinha afric.	II d.C.	Hayes 23 B	Fundo	Cart./Tunes	Culinaria (A) tipo 1	Não	Não			18	7
8573	2007	A	[0028]	Cer. cozinha afric.	II d.C.	Hayes 23 B	Bordo	Cart./Tunes	Culinaria (A) tipo 1	Não	Não			Indeterminado	4
8574	2007	A	[0028]	Cer. cozinha afric.	II d.C.	Hayes 23 B	Bordo	Cart./Tunes	Culinaria (A) tipo 1	Não	Não			20	6
8575	2007	A	[0028]	Cer. cozinha afric.	Romano	Indeterminada	Fundo	Cart./Tunes		Não	Não				
8576	2007	A	[0028]	Cer. cozinha afric.	II d.C.	Hayes 182 A	Bordo	Cart./Tunes	Culinaria /B) tipo 6	Tinta	Não			25	

N.º Inv.	Ano	...	U.E.	Tipo de material	Cronologia	Forma	Frag.	Fabrico	Observações	Des.	Fot.	fase	M...	diâmetro bor...	altur...
8577	2007	A	[0028]	Cer. cozinha afric.	II d.C.-III d.C.	Hayes 181 C	Bordo	Cart./Tunes	Culinaria (B) tipo 5	Tinta	Não		v	16	
8581	2007	A	[0028]	Cer. cozinha afric.	II d.C.-III d.C.	Hayes 197	Bordo	Cart./Tunes	Culinaria (C/A) tipo 10	Não	Não			12	10
8617	2007	A	[0028]	Cer. cozinha afric.	II d.C.-III d.C.	Hayes 197	Bordo	Cart./Tunes	Culinaria (C/A) tipo 10	Não	Não				
8622	2007	A	[0028]	Cer. cozinha afric.	II d.C.-III d.C.	Hayes 197	Bordo	Cart./Tunes	Culinaria (C/A) tipo 10	Não	Não				
8635	2007	A	[0028]	Cer. cozinha afric.	II d.C.-III d.C.	Hayes 196	Bordo	Cart./Tunes	Culinaria (C/A) tipo 11	Não	Não			19	
8645	2007	A	[0028]	Cer. cozinha afric.	II d.C.-III d.C.	Hayes 182 C	Bordo	Cart./Tunes	Culinaria /B) tipo 6	Não	Não			26	
8647	2007	A	[0028]	Cer. cozinha afric.	II d.C.-III d.C.	Hayes 182 B	Bordo	Cart./Tunes	Culinaria /B) tipo 6	Não	Não			20	
8689	2007	A	[0028]	Cer. cozinha afric.	Romano	Indeterminada	Bordo	Cart./Tunes		Não	Não				
8705	2007	A	[0028]	Cer. cozinha afric.	Romano	Indeterminada	Bordo	Cart./Tunes		Não	Não				
6731	2007	A	[0029]	Cer. cozinha afric.	II d.C.	Hayes 23 B	Bordo	Cart./Tunes	Culinaria (A) tipo 1	Tinta	Não			28	5
8831	2007	A	[0028]	Cer. cozinha afric.	II d.C.	Hayes 23 B	Bordo	Cart./Tunes	Culinaria (A) tipo 1	Não	Não			12	7
8950	2007	A	[0031]	Cer. cozinha afric.	II d.C.-III d.C.	Hayes 196	Bordo	Cart./Tunes	Culinaria (C/A) tipo 11	Não	Não			20	
8951	2007	A	[0031]	Cer. cozinha afric.	II d.C.-III d.C.	Hayes 196	Bordo	Cart./Tunes	Culinaria (C/A) tipo 11	Não	Não			20	
8952	2007	A	[0031]	Cer. cozinha afric.	II d.C.-III d.C.	Hayes 196 A	Bordo	Cart./Tunes	Culinaria (C/A) tipo 11	Não	Não			16	
8953	2007	A	[0031]	Cer. cozinha afric.	II d.C.-III d.C.	Hayes 196 B	Bordo	Cart./Tunes	Culinaria (C/A) tipo 11	Tinta	Não			24	
8954	2007	A	[0031]	Cer. cozinha afric.	II d.C.-III d.C.	Hayes 196	Bordo	Cart./Tunes	Culinaria (C/A) tipo 11	Não	Não			20	
8955	2007	A	[0031]	Cer. cozinha afric.	II d.C.-III d.C.	Hayes 196	Bordo	Cart./Tunes	Culinaria (C/A) tipo 11	Não	Não				
8956	2007	A	[0031]	Cer. cozinha afric.	II d.C.-III d.C.	Hayes 196 A	Bordo	Cart./Tunes	Culinaria (C/A) tipo 11	Não	Não			20	
8957	2007	A	[0031]	Cer. cozinha afric.	II d.C.-III d.C.	Hayes 196	Bordo	Cart./Tunes	Culinaria (C/A) tipo 11	Não	Não			20	
8958	2007	A	[0031]	Cer. cozinha afric.	II d.C.-III d.C.	Hayes 196 A	Bordo	Cart./Tunes	Culinaria (C/A) tipo 11	Tinta	Não			22	
8959	2007	A	[0031]	Cer. cozinha afric.	II d.C.-III d.C.	Hayes 196	Bordo	Cart./Tunes	Culinaria (C/A) tipo 11	Não	Não				
8960	2007	A	[0031]	Cer. cozinha afric.	II d.C.-III d.C.	Hayes 196 A	Bordo	Cart./Tunes	Culinaria (C/A) tipo 11	Não	Não			14	
8961	2007	A	[0031]	Cer. cozinha afric.	II d.C.-III d.C.	Hayes 196 A	Bordo	Cart./Tunes	Culinaria (C/A) tipo 11	Não	Não			Indeterminado	
8962	2007	A	[0031]	Cer. cozinha afric.	II d.C.-III d.C.	Hayes 196 A	Bordo	Cart./Tunes	Culinaria (C/A) tipo 11	Não	Não			12	
8963	2007	A	[0031]	Cer. cozinha afric.	II d.C.-III d.C.	Hayes 196 A	Bordo	Cart./Tunes	Culinaria (C/A) tipo 11	Não	Não			Indeterminado	
8964	2007	A	[0031]	Cer. cozinha afric.	II d.C.-III d.C.	Hayes 196	Bordo	Cart./Tunes	Culinaria (C/A) tipo 11	Não	Não			20	
8965	2007	A	[0031]	Cer. cozinha afric.	II d.C.-III d.C.	Hayes 197	Bordo	Cart./Tunes	Culinaria (C/A) tipo 10	Não	Não				
8966	2007	A	[0031]	Cer. cozinha afric.	II d.C.-III d.C.	Hayes 197	Bordo	Cart./Tunes	Culinaria (C/A) tipo 10	Não	Não				
8967	2007	A	[0031]	Cer. cozinha afric.	II d.C.-III d.C.	Hayes 197	Bordo	Cart./Tunes	Culinaria (C/A) tipo 10	Não	Não				
8968	2007	A	[0031]	Cer. cozinha afric.	II d.C.-III d.C.	Hayes 197	Bordo	Cart./Tunes	Culinaria (C/A) tipo 10	Não	Não			14	10
8969	2007	A	[0031]	Cer. cozinha afric.	II d.C.-III d.C.	Hayes 196 A	Bordo	Cart./Tunes	Culinaria (C/A) tipo 11	Não	Não			12	11
8970	2007	A	[0031]	Cer. cozinha afric.	I d.C.-II d.C.	Hayes 185 A	Bordo	Cart./Tunes	Culinaria (B) tipo 9	Tinta	Não			28	

N.º Inv.	Ano	...	U.E.	Tipo de material	Cronologia	Forma	Frag.	Fabrico	Observações	Des.	Fot.	fase	M...	diâmetro bor...	altur...
8971	2007	A	[0031]	Cer. cozinha afric.	II d.C.-III d.C.	Hayes 196	Fundo	Cart./Tunes	Culinaria (C/A) tipo 11	Não	Não				
8972	2007	A	[0031]	Cer. cozinha afric.	Romano	Indeterminada	Fundo	Cart./Tunes		Não	Não				
8979	2007	A	[0031]	Cer. cozinha afric.	II d.C.-III d.C.	Hayes 182	Fundo	Cart./Tunes	Culinaria /B) tipo 6	Não	Não			27	
9009	2007	A	[0031]	Cer. cozinha afric.	II d.C.-III d.C.	Hayes 196 A	Bordo	Cart./Tunes	Culinaria (C/A) tipo 11	Não	Não			20	
9011	2007	A	[0031]	Cer. cozinha afric.	II d.C.-III d.C.	Hayes 182	Bordo	Cart./Tunes	Culinaria /B) tipo 6	Não	Não				
9015	2007	A	[0031]	Cer. cozinha afric.	Romano	Panela/Pote	Bordo	Cart./Tunes		Não	Não				
9016	2007	A	[0031]	Cer. cozinha afric.	Romano	Panela/Pote	Bordo	Cart./Tunes		Não	Não				
9017	2007	A	[0031]	Cer. cozinha afric.	II d.C.-III d.C.	Hayes 197	Bordo	Cart./Tunes	Culinaria (C/A) tipo 10	Não	Não				
9020	2007	A	[0031]	Cer. cozinha afric.	II d.C.-III d.C.	Hayes 197	Carena	Cart./Tunes	Culinaria (C/A) tipo 10	Não	Não				
9120	2007	A	[0000]	Cer. cozinha afric.	II d.C.-III d.C.	Hayes 197	Bordo	Cart./Tunes	Culinaria (C/A) tipo 10	Não	Não			14	10
9121	2007	A	[0000]	Cer. cozinha afric.	II d.C.-III d.C.	Hayes 197	Bordo	Cart./Tunes	Culinaria (C/A) tipo 10	Não	Não			16	15
9122	2007	A	[0000]	Cer. cozinha afric.	II d.C.-III d.C.	Hayes 196	Bordo	Cart./Tunes	Culinaria (C/A) tipo 11	Não	Não			21	
9123	2007	A	[0000]	Cer. cozinha afric.	I d.C.-II d.C.	Hayes 23	Carena	Cart./Tunes	Culinaria (A) tipo 1	Não	Não				
9124	2007	A	[0000]	Cer. cozinha afric.	II d.C.-III d.C.	Hayes 181 C	Bordo	Cart./Tunes	Culinaria (B) tipo 5	Tinta	Não		v	14	
9180	2007	A	[0028]	Cer. cozinha afric.	II d.C.-III d.C.	Hayes 197	Bordo	Cart./Tunes	Culinaria (C/A) tipo 10	Não	Não				
9181	2007	A	[0028]	Cer. cozinha afric.	Romano	Indeterminada	Bordo	Cart./Tunes		Não	Não				
9226	2007	C	0	Cer. cozinha afric.	II d.C.	Hayes 184 A	Bordo	Cart./Tunes	Culinaria (B) tipo 7	Tinta	Não			18	8
9243	2007	C	[1100]	Cer. cozinha afric.	II d.C.-III d.C.	Hayes 195	Bordo	Cart./Tunes	Culinaria (C/A) tipo 12	Tinta	Não			22	
9294	2007	C	[1101]	Cer. cozinha afric.	II d.C.-III d.C.	Hayes 197	Bordo	Cart./Tunes	Culinaria (C/A) tipo 10	Não	Não				
9295	2007	C	[1101]	Cer. cozinha afric.	II d.C.-III d.C.	Hayes 196	Bordo	Cart./Tunes	Culinaria (C/A) tipo 11	Não	Não				
9296	2007	C	[1101]	Cer. cozinha afric.	II d.C.-III d.C.	Hayes 196	Bordo	Cart./Tunes	Culinaria (C/A) tipo 11	Não	Não				
9297	2007	C	[1101]	Cer. cozinha afric.	II d.C.	Hayes 23 B	Bordo	Cart./Tunes	Culinaria (A) tipo 1	Tinta	Não			21	5
9298	2007	C	[1101]	Cer. cozinha afric.	II d.C.	Hayes 23 B	Bordo	Cart./Tunes	Culinaria (A) tipo 1	Não	Não				
9417	2007	C	[1101]	Cer. cozinha afric.	II d.C.	Hayes 23	Bordo	Cart./Tunes	vermelho alaranjado	Não	Não			12	3
9474	2007	C	[1101]	Cer. cozinha afric.	II d.C.-III d.C.	Hayes 196	Bordo	Cart./Tunes	Culinaria (C/A) tipo 11	Não	Não				
9475	2007	C	[1101]	Cer. cozinha afric.	II d.C.-III d.C.	Hayes 196	Bordo	Cart./Tunes	Culinaria (C/A) tipo 11	Não	Não				
9476	2007	C	[1101]	Cer. cozinha afric.	Romano	Indeterminada	Bordo	Cart./Tunes		Não	Não				
9477	2007	C	[1101]	Cer. cozinha afric.	Romano	Indeterminada	Bordo	Cart./Tunes		Não	Não				
9478	2007	C	[1101]	Cer. cozinha afric.	Romano	Indeterminada	Bordo	Cart./Tunes		Não	Não				
9479	2007	C	[1101]	Cer. cozinha afric.	I d.C.	Hayes 196	Bordo	Cart./Tunes	Culinaria (C/A)	Tinta	Não			18	5
9480	2007	C	[1101]	Cer. cozinha afric.	Romano	Indeterminada	Bordo	Cart./Tunes		Não	Não				
9809	2007	C	[1210]	Cer. cozinha afric.	I d.C.	Hayes 196	Bordo	Cart./Tunes	Culinaria (C/A)	Tinta	Não			22	

N.º Inv.	Ano	...	U.E.	Tipo de material	Cronologia	Forma	Frag.	Fabrico	Observações	Des.	Fot.	fase	M...	diâmetro bor...	altur...
9915	2007	C	[1216]	Cer. cozinha afric.	II d.C.-III d.C.	Hayes 196	Bordo	Cart./Tunes	Culinaria (C/A) tipo 11	Não	Não			16	
9916	2007	C	[1216]	Cer. cozinha afric.	II d.C.-III d.C.	Hayes 196	Bordo	Cart./Tunes	Culinaria (C/A) tipo 11	Não	Não			Indeterminado	
9917	2007	C	[1216]	Cer. cozinha afric.	Romano	Indeterminada	Bordo	Cart./Tunes		Não	Não				
9948	2007	C	[1216]	Cer. cozinha afric.	Romano	Indeterminada	Bordo	Cart./Tunes		Não	Não				
10012	2007	C	[1222]	Cer. cozinha afric.	Romano	Indeterminada	Bordo	Cart./Tunes		Não	Não				
10178	2006	A	[0002]	Cer. cozinha afric.	II d.C.-III d.C.	Hayes 196	Bordo	Cart./Tunes	Culinaria (C/A) tipo 11	Não	Não			16	
10180	2006	A	[0002]	Cer. cozinha afric.	II d.C.-III d.C.	Hayes 182 B	Bordo	Cart./Tunes	Culinaria /B) tipo 6	Não	Não			16	
10202	2006	A	[0028]	Cer. cozinha afric.	I d.C.-II d.C.	Hayes 23	Carena	Cart./Tunes	Culinaria (A) tipo 1	Não	Não				
10203	2007	A	[0028]	Cer. cozinha afric.	II d.C.-III d.C.	Hayes 197	Bordo	Cart./Tunes	Culinaria (C/A) tipo 10	Não	Não			17	11
10204	2006	A	[0028]	Cer. cozinha afric.	II d.C.-III d.C.	Hayes 197	Carena	Cart./Tunes	Culinaria (C/A) tipo 10	Não	Não				
10374	2008	C	[1100]	Cer. cozinha afric.	II d.C.-III d.C.	Hayes 197	Bordo	Cart./Tunes	Culinaria (C/A) tipo 10	Não	Não			16	10
10793	2008	C	[1101]	Cer. cozinha afric.	Romano	Indeterminada	Fundo	Cart./Tunes		Não	Não				
10794	2008	C	[1101]	Cer. cozinha afric.	I d.C.-II d.C.	Ostia II 306	Bordo	Cart./Tunes	Africana C/A	Tinta	Não			22	
10795	2008	C	[1101]	Cer. cozinha afric.	Romano	Indeterminada	Bordo	Cart./Tunes		Não	Não				
10796	2008	C	[1101]	Cer. cozinha afric.	Romano	Indeterminada	Bordo	Cart./Tunes		Não	Não				
12264	2008	A	[0065]	Cer. cozinha afric.	Romano	Indeterminada	Bordo	Cart./Tunes		Sim	Não				
12265	2008	A	[0065]	Cer. cozinha afric.	Romano	Indeterminada	Bordo	Cart./Tunes		Sim	Não				
12266	2008	A	[0065]	Cer. cozinha afric.	Romano	Indeterminada	Fundo	Cart./Tunes		Sim	Não				
12805	2008	C	[1255]	Cer. cozinha afric.	Romano	Indeterminada	Bordo	Cart./Tunes		Não	Não				
13010	2008	A	[0055]	Cer. cozinha afric.	II d.C.-III d.C.	Hayes 196 A	Bordo	Cart./Tunes	Culinaria (C/A) tipo 11	Não	Não			16	
13011	2008	A	[0055]	Cer. cozinha afric.	II d.C.-III d.C.	Hayes 196 A	Bordo	Cart./Tunes	Culinaria (C/A) tipo 11	Não	Não			Indeterminado	
13012	2008	A	[0055]	Cer. cozinha afric.	II d.C.-III d.C.	Hayes 196	Bordo	Cart./Tunes	Culinaria (C/A) tipo 11	Não	Não			16	
13013	2008	A	[0055]	Cer. cozinha afric.	II d.C.-III d.C.	Hayes 196	Bordo	Cart./Tunes	Culinaria (C/A) tipo 11	Não	Não				
13014	2008	A	[0055]	Cer. cozinha afric.	II d.C.-III d.C.	Hayes 196 A	Bordo	Cart./Tunes	Culinaria (C/A) tipo 11	Não	Não			24	
13015	2008	A	[0055]	Cer. cozinha afric.	II d.C.-III d.C.	Hayes 196	Bordo	Cart./Tunes	Culinaria (C/A) tipo 11	Não	Não			20	
13016	2008	A	[0055]	Cer. cozinha afric.	II d.C.-III d.C.	Hayes 196 A	Bordo	Cart./Tunes	Culinaria (C/A) tipo 11	Não	Não			18	
13017	2008	A	[0055]	Cer. cozinha afric.	II d.C.-III d.C.	Hayes 196 A	Bordo	Cart./Tunes	Culinaria (C/A) tipo 11	Não	Não			12	
13018	2008	A	[0055]	Cer. cozinha afric.	II d.C.-III d.C.	Hayes 196	Bordo	Cart./Tunes	Culinaria (C/A) tipo 11	Não	Não				
13020	2008	A	[0055]	Cer. cozinha afric.	II d.C.-III d.C.	Hayes 196 A	Bordo	Cart./Tunes	Culinaria (C/A) tipo 11	Não	Não			26	
13021	2008	A	[0055]	Cer. cozinha afric.	II d.C.-III d.C.	Hayes 196 A	Bordo	Cart./Tunes	Culinaria (C/A) tipo 11	Não	Não			22	
13022	2008	A	[0055]	Cer. cozinha afric.	II d.C.-III d.C.	Hayes 196	Bordo	Cart./Tunes	Culinaria (C/A) tipo 11	Não	Não			22	
13023	2008	A	[0055]	Cer. cozinha afric.	II d.C.-III d.C.	Hayes 196 A	Bordo	Cart./Tunes	Culinaria (C/A) tipo 11	Não	Não			20	

N.º Inv.	Ano	...	U.E.	Tipo de material	Cronologia	Forma	Frag.	Fabrico	Observações	Des.	Fot.	fase	M...	diâmetro bor...	altur...
13024	2008	A	[0055]	Cer. cozinha afric.	II d.C.-III d.C.	Hayes 196 A	Bordo	Cart./Tunes	Culinaria (C/A) tipo 11	Não	Não			14	
13025	2008	A	[0055]	Cer. cozinha afric.	II d.C.-III d.C.	Hayes 196	Bordo	Cart./Tunes	Culinaria (C/A) tipo 11	Não	Não				
13026	2008	A	[0055]	Cer. cozinha afric.	II d.C.-III d.C.	Hayes 196 A	Bordo	Cart./Tunes	Culinaria (C/A) tipo 11	Não	Não			20	
13027	2008	A	[0055]	Cer. cozinha afric.	II d.C.-III d.C.	Hayes 196	Bordo	Cart./Tunes	Culinaria (C/A) tipo 11	Não	Não			22	
13028	2008	A	[0055]	Cer. cozinha afric.	II d.C.-III d.C.	Hayes 196	Bordo	Cart./Tunes	Culinaria (C/A) tipo 11	Não	Não			20	
13029	2008	A	[0055]	Cer. cozinha afric.	II d.C.-III d.C.	Hayes 196	Bordo	Cart./Tunes	Culinaria (C/A) tipo 11	Não	Não			18	
13030	2008	A	[0055]	Cer. cozinha afric.	II d.C.-III d.C.	Hayes 196	Bordo	Cart./Tunes	Culinaria (C/A) tipo 11	Não	Não			16	
13031	2008	A	[0055]	Cer. cozinha afric.	II d.C.-III d.C.	Hayes 196 A	Bordo	Cart./Tunes	Culinaria (C/A) tipo 11	Não	Não			18	
13032	2008	A	[0055]	Cer. cozinha afric.	II d.C.	Hayes 23 B	Bordo	Cart./Tunes	Culinaria (A) tipo 1	Não	Não			Indeterminado	4
13033	2008	A	[0055]	Cer. cozinha afric.	II d.C.	Hayes 23 B	Bordo	Cart./Tunes	Culinaria (A) tipo 1	Não	Não			Indeterminado	7
13034	2008	A	[0055]	Cer. cozinha afric.	II d.C.	Hayes 23 B	Bordo	Cart./Tunes	Culinaria (A) tipo 1	Não	Não			12	5
13035	2008	A	[0055]	Cer. cozinha afric.	II d.C.	Hayes 23 B	Bordo	Cart./Tunes	Culinaria (A) tipo 1	Não	Não			18	6
13036	2008	A	[0055]	Cer. cozinha afric.	II d.C.-III d.C.	Hayes 182 B	Bordo	Cart./Tunes	Culinaria /B) tipo 6	Não	Não			32	
13037	2008	A	[0055]	Cer. cozinha afric.	II d.C.-III d.C.	Hayes 182 C	Bordo	Cart./Tunes	Culinaria /B) tipo 6	Não	Não			14	
13038	2008	A	[0055]	Cer. cozinha afric.	II d.C.-III d.C.	Hayes 181 C	Bordo	Cart./Tunes	Culinaria (B) tipo 5	Tinta	Não		v	14	
13039	2008	A	[0055]	Cer. cozinha afric.	II d.C.-III d.C.	Hayes 196	Bordo	Cart./Tunes	Culinaria (C/A) tipo 11	Não	Não				
13040	2008	A	[0055]	Cer. cozinha afric.	II d.C.-III d.C.	Hayes 196	Fundo	Cart./Tunes	Culinaria (C/A) tipo 11	Não	Não				
13041	2008	A	[0055]	Cer. cozinha afric.	II d.C.-III d.C.	Hayes 197	Bordo	Cart./Tunes	Culinaria (C/A) tipo 10	Não	Não				
13042	2008	A	[0055]	Cer. cozinha afric.	II d.C.-III d.C.	Hayes 197	Bordo	Cart./Tunes	Culinaria (C/A) tipo 10	Não	Não			16	13
13043	2008	A	[0055]	Cer. cozinha afric.	II d.C.-III d.C.	Hayes 197	Bordo	Cart./Tunes	Culinaria (C/A) tipo 10	Não	Não			17	15
13044	2008	A	[0055]	Cer. cozinha afric.	II d.C.-III d.C.	Hayes 197	Bordo	Cart./Tunes	Culinaria (C/A) tipo 10	Não	Não			16	13
13045	2008	A	[0055]	Cer. cozinha afric.	II d.C.-III d.C.	Hayes 197	Bordo	Cart./Tunes	Culinaria (C/A) tipo 10	Não	Não			17	10
13046	2008	A	[0055]	Cer. cozinha afric.	II d.C.-III d.C.	Hayes 197	Bordo	Cart./Tunes	Culinaria (C/A) tipo 10	Não	Não			14	10
13047	2008	A	[0055]	Cer. cozinha afric.	II d.C.-III d.C.	Hayes 197	Bordo	Cart./Tunes	Culinaria (C/A) tipo 10	Não	Não			18	14
13048	2008	A	[0055]	Cer. cozinha afric.	II d.C.-III d.C.	Hayes 197	Bordo	Cart./Tunes	Culinaria (C/A) tipo 10	Não	Não			14	10
13049	2008	A	[0055]	Cer. cozinha afric.	II d.C.-III d.C.	Hayes 197	Bordo	Cart./Tunes	Culinaria (C/A) tipo 10	Não	Não				
13050	2008	A	[0055]	Cer. cozinha afric.	II d.C.-III d.C.	Hayes 197	Bordo	Cart./Tunes	Culinaria (C/A) tipo 10	Não	Não			19	11
13051	2008	A	[0055]	Cer. cozinha afric.	II d.C.-III d.C.	Hayes 197	Bordo	Cart./Tunes	Culinaria (C/A) tipo 10	Não	Não				
13052	2008	A	[0055]	Cer. cozinha afric.	II d.C.-III d.C.	Hayes 197	Bordo	Cart./Tunes	Culinaria (C/A) tipo 10	Não	Não			16	12
13139	2008	A	[0055]	Cer. cozinha afric.	II d.C.-III d.C.	Hayes 181 C	Bordo	Cart./Tunes	Culinaria (B) tipo 5	Não	Não		v	Indeterminado	
13232	2008	A	[0059]	Cer. cozinha afric.	II d.C.-III d.C.	Hayes 197	Bordo	Cart./Tunes	Culinaria (C/A) tipo 10	Não	Não			24	14
13233	2008	A	[0059]	Cer. cozinha afric.	II d.C.-III d.C.	Hayes 197	Bordo	Cart./Tunes	Culinaria (C/A) tipo 10	Não	Não			16	10

N.º Inv.	Ano	...	U.E.	Tipo de material	Cronologia	Forma	Frag.	Fabrico	Observações	Des.	Fot.	fase	M...	diâmetro bor...	altur...
13234	2008	A	[0059]	Cer. cozinha afric.	II d.C.-III d.C.	Hayes 197	Bordo	Cart./Tunes	Culinaria (C/A) tipo 10	Não	Não			14	12
13235	2008	A	[0059]	Cer. cozinha afric.	II d.C.	Hayes 23 B	Bordo	Cart./Tunes	Culinaria (A) tipo 1	Não	Não			14	7
13236	2008	A	[0059]	Cer. cozinha afric.	II d.C.	Hayes 23 B	Bordo	Cart./Tunes	Culinaria (A) tipo 1	Não	Não			22	5
13237	2008	A	[0059]	Cer. cozinha afric.	II d.C.-III d.C.	Hayes 182 C	Bordo	Cart./Tunes	Culinaria /B) tipo 6	Não	Não			24	
13238	2008	A	[0059]	Cer. cozinha afric.	II d.C.-III d.C.	Hayes 196 A	Bordo	Cart./Tunes	Culinaria (C/A) tipo 11	Não	Não			22	
13239	2008	A	[0059]	Cer. cozinha afric.	II d.C.-III d.C.	Hayes 182 C	Bordo	Cart./Tunes	Culinaria /B) tipo 6	Não	Não			28	
13240	2008	A	[0059]	Cer. cozinha afric.	II d.C.-III d.C.	Hayes 196	Bordo	Cart./Tunes	Culinaria (C/A) tipo 11	Não	Não			19	
13241	2008	A	[0059]	Cer. cozinha afric.	II d.C.-III d.C.	Hayes 196	Bordo	Cart./Tunes	Culinaria (C/A) tipo 11	Não	Não				
13242	2008	A	[0059]	Cer. cozinha afric.	II d.C.-III d.C.	Hayes 196	Bordo	Cart./Tunes	Culinaria (C/A) tipo 11	Não	Não			18	
13243	2008	A	[0059]	Cer. cozinha afric.	II d.C.-III d.C.	Hayes 196 A	Bordo	Cart./Tunes	Culinaria (C/A) tipo 11	Não	Não			20	
13244	2008	A	[0059]	Cer. cozinha afric.	II d.C.-III d.C.	Hayes 196 B	Bordo	Cart./Tunes	Culinaria (C/A) tipo 11	Não	Não			23	
13245	2008	A	[0059]	Cer. cozinha afric.	II d.C.-III d.C.	Hayes 196 A	Bordo	Cart./Tunes	Culinaria (C/A) tipo 11	Não	Não			24	
13246	2008	A	[0059]	Cer. cozinha afric.	II d.C.-III d.C.	Hayes 196	Bordo	Cart./Tunes	Culinaria (C/A) tipo 11	Não	Não				
13247	2008	A	[0059]	Cer. cozinha afric.	II d.C.-III d.C.	Hayes 196 A	Bordo	Cart./Tunes	Culinaria (C/A) tipo 11	Não	Não			20	
13249	2008	A	[0059]	Cer. cozinha afric.	II d.C.-III d.C.	Hayes 196 A	Bordo	Cart./Tunes	Culinaria (C/A) tipo 11	Não	Não			24	
13248	2008	A	[0059]	Cer. cozinha afric.	II d.C.-III d.C.	Hayes 196	Bordo	Cart./Tunes	Culinaria (C/A) tipo 11	Não	Não			14	
13250	2008	A	[0059]	Cer. cozinha afric.	II d.C.-III d.C.	Hayes 196	Bordo	Cart./Tunes	Culinaria (C/A) tipo 11	Não	Não			indeterminado	
13251	2008	A	[0059]	Cer. cozinha afric.	II d.C.-III d.C.	Hayes 196	Bordo	Cart./Tunes	Culinaria (C/A) tipo 11	Não	Não			20	
13252	2008	A	[0059]	Cer. cozinha afric.	II d.C.-III d.C.	Hayes 196	Bordo	Cart./Tunes	Culinaria (C/A) tipo 11	Não	Não			19	
13253	2008	A	[0059]	Cer. cozinha afric.	II d.C.-III d.C.	Hayes 196	Bordo	Cart./Tunes	vermelho alaranjado	Não	Não			16	
13254	2008	A	[0059]	Cer. cozinha afric.	II d.C.-III d.C.	Hayes 196 A	Bordo	Cart./Tunes	Culinaria (C/A) tipo 11	Não	Não			26	
13255	2008	A	[0059]	Cer. cozinha afric.	I d.C.-II d.C.	Hayes 23	Carena	Cart./Tunes	Culinaria (A) tipo 1	Não	Não				
13256	2008	A	[0059]	Cer. cozinha afric.	I d.C.-II d.C.	Hayes 23	Carena	Cart./Tunes	Culinaria (A) tipo 1	Não	Não				
13257	2008	A	[0059]	Cer. cozinha afric.	I d.C.-II d.C.	Hayes 23	Carena	Cart./Tunes	Culinaria (A) tipo 1	Não	Não				
13306	2008	A	[0054]	Cer. cozinha afric.	II d.C.	Hayes 23 B	Bordo	Cart./Tunes	Culinaria (A) tipo 1	Não	Não			12	6
13307	2008	A	[0054]	Cer. cozinha afric.	II d.C.-III d.C.	Hayes 196 A	Bordo	Cart./Tunes	Culinaria (C/A) tipo 11	Não	Não			Indeterminado	
13313	2008	A	[0064]	Cer. cozinha afric.	II d.C.-III d.C.	Hayes 196 A	Bordo	Cart./Tunes	Culinaria (C/A) tipo 11	Não	Não			Indeterminado	
13314	2008	A	[0064]	Cer. cozinha afric.	II d.C.-III d.C.	Hayes 196 A	Bordo	Cart./Tunes	Culinaria (C/A) tipo 11	Não	Não			20	
13315	2008	A	[0064]	Cer. cozinha afric.	II d.C.-III d.C.	Hayes 196 A	Bordo	Cart./Tunes	Culinaria (C/A) tipo 11	Não	Não			Indeterminado	
13319	2008	A	[0054]	Cer. cozinha afric.	II d.C.-III d.C.	Hayes 196	Bordo	Cart./Tunes	Culinaria (C/A) tipo 11	Não	Não			16	
13320	2008	A	[0054]	Cer. cozinha afric.	II d.C.-III d.C.	Hayes 196	Bordo	Cart./Tunes	Culinaria (C/A) tipo 11	Não	Não			14	
13340	2008	A	[0054]	Cer. cozinha afric.	II d.C.-III d.C.	Sidi Jdidi 3	Bordo	Cart./Tunes	vermelho alaranjado	Tinta	Não			26	10

N.º Inv.	Ano	...	U.E.	Tipo de material	Cronologia	Forma	Frag.	Fabrico	Observações	Des.	Fot.	fase	M...	diâmetro bor...	altur...
13362	2008	A	[0057]	Cer. cozinha afric.	II d.C.-III d.C.	Hayes 197	Bordo	Cart./Tunes	Culinaria (C/A) tipo 10	Não	Não			17	15
13363	2008	A	[0057]	Cer. cozinha afric.	II d.C.-III d.C.	Hayes 196 A	Bordo	Cart./Tunes	Culinaria (C/A) tipo 11	Não	Não			20	
13392	2008	A	[0064]	Cer. cozinha afric.	II d.C.-III d.C.	Hayes 196 A	Bordo	Cart./Tunes	Culinaria (C/A) tipo 11	Não	Não			24	
13393	2008	A	[0064]	Cer. cozinha afric.	II d.C.-III d.C.	Hayes 196	Bordo	Cart./Tunes	Culinaria (C/A) tipo 11	Não	Não			10	
13394	2008	A	[0064]	Cer. cozinha afric.	II d.C.-III d.C.	Hayes 196 A	Bordo	Cart./Tunes	Culinaria (C/A) tipo 11	Não	Não			20	
13395	2008	A	[0064]	Cer. cozinha afric.	II d.C.-III d.C.	Hayes 196	Bordo	Cart./Tunes	Culinaria (C/A) tipo 11	Não	Não			22	
13396	2008	A	[0064]	Cer. cozinha afric.	II d.C.-III d.C.	Hayes 196	Bordo	Cart./Tunes	Culinaria (C/A) tipo 11	Não	Não			18	
13397	2008	A	[0064]	Cer. cozinha afric.	II d.C.-III d.C.	Hayes 196	Bordo	Cart./Tunes	Culinaria (C/A) tipo 11	Não	Não			15	
13398	2008	A	[0064]	Cer. cozinha afric.	II d.C.-III d.C.	Hayes 196 A	Bordo	Cart./Tunes	Culinaria (C/A) tipo 11	Não	Não			18	
13399	2008	A	[0064]	Cer. cozinha afric.	II d.C.-III d.C.	Hayes 197	Bordo	Cart./Tunes	Culinaria (C/A) tipo 10	Não	Não				
13400	2008	A	[0064]	Cer. cozinha afric.	II d.C.-III d.C.	Hayes 197	Bordo	Cart./Tunes	Culinaria (C/A) tipo 10	Não	Não			16	13
13401	2008	A	[0064]	Cer. cozinha afric.	II d.C.-III d.C.	Hayes 197	Bordo	Cart./Tunes	Culinaria (C/A) tipo 10	Não	Não			14	14
13402	2008	A	[0064]	Cer. cozinha afric.	II d.C.-III d.C.	Hayes 197	Bordo	Cart./Tunes	Culinaria (C/A) tipo 10	Não	Não				
13403	2008	A	[0064]	Cer. cozinha afric.	II d.C.-III d.C.	Hayes 197	Bordo	Cart./Tunes	Culinaria (C/A) tipo 10	Não	Não			17	13
13404	2008	A	[0064]	Cer. cozinha afric.	Romano	Indeterminada	Bordo	Cart./Tunes		N.D.	Não				
13405	2008	A	[0064]	Cer. cozinha afric.	II d.C.-III d.C.	Hayes 196 A	Bordo	Cart./Tunes	Culinaria (C/A) tipo 11	Não	Não			17	
13407	2008	A	[0064]	Cer. cozinha afric.	Romano	Indeterminada	Bordo	Cart./Tunes		Não	Não				
13409	2008	A	[0064]	Cer. cozinha afric.	II d.C.-III d.C.	Hayes 182 B	Bordo	Cart./Tunes	Culinaria /B) tipo 6	Não	Não			30	
13442	2008	A	[0021]	Cer. cozinha afric.	II d.C.-III d.C.	Hayes 197	Bordo	Cart./Tunes	Culinaria (C/A) tipo 10	Não	Não			17	10
13443	2008	A	[0021]	Cer. cozinha afric.	II d.C.-III d.C.	Hayes 182 B	Bordo	Cart./Tunes	Culinaria /B) tipo 6	Não	Não			16	
13472	2008	A	[0061]	Cer. cozinha afric.	II d.C.	Hayes 23 B	Bordo	Cart./Tunes	Culinaria (A) tipo 1	Não	Não			16	6
13482	2008	A	[0058]	Cer. cozinha afric.	II d.C.	Hayes 23 B	Bordo	Cart./Tunes	Culinaria (A) tipo 1	Não	Não			28	5
13483	2008	A	[0058]	Cer. cozinha afric.	II d.C.	Hayes 23 B	Bordo	Cart./Tunes	Culinaria (A) tipo 1	Não	Não			18	4
13484	2008	A	[0058]	Cer. cozinha afric.	II d.C.	Hayes 23 B	Bordo	Cart./Tunes	Culinaria (A) tipo 1	Não	Não			18	5
13485	2008	A	[0058]	Cer. cozinha afric.	II d.C.	Hayes 23 B	Bordo	Cart./Tunes	Culinaria (A) tipo 1	Não	Não			22	5
13486	2008	A	[0058]	Cer. cozinha afric.	II d.C.	Hayes 23 B	Bordo	Cart./Tunes	Culinaria (A) tipo 1	Não	Não			20	5
13487	2008	A	[0058]	Cer. cozinha afric.	II d.C.	Hayes 23 B	Carena	Cart./Tunes	Culinaria (A) tipo 1	Não	Não				
13488	2008	A	[0058]	Cer. cozinha afric.	I d.C.-II d.C.	Hayes 23	Carena	Cart./Tunes	Culinaria (A) tipo 1	Não	Não				
13489	2008	A	[0058]	Cer. cozinha afric.	II d.C.	Hayes 23 B	Bordo	Cart./Tunes	Culinaria (A) tipo 1	Não	Não			13	4
13490	2008	A	[0058]	Cer. cozinha afric.	II d.C.-III d.C.	Hayes 196	Bordo	Cart./Tunes	Culinaria (C/A) tipo 11	Não	Não			Indeterminado	
13491	2008	A	[0058]	Cer. cozinha afric.	II d.C.-III d.C.	Hayes 196	Fundo	Cart./Tunes	Culinaria (C/A) tipo 11	Não	Não				
13492	2008	A	[0058]	Cer. cozinha afric.	II d.C.-III d.C.	Hayes 196 A	Bordo	Cart./Tunes	Culinaria (C/A) tipo 11	Não	Não			20	

N.º Inv.	Ano	...	U.E.	Tipo de material	Cronologia	Forma	Frag.	Fabrico	Observações	Des.	Fot.	fase	M...	diâmetro bor...	altur...
13493	2008	A	[0058]	Cer. cozinha afric.	II d.C.-III d.C.	Hayes 196 A	Bordo	Cart./Tunes	Culinaria (C/A) tipo 11	Não	Não			20	
13494	2008	A	[0058]	Cer. cozinha afric.	II d.C.-III d.C.	Hayes 196 A	Bordo	Cart./Tunes	Culinaria (C/A) tipo 11	Não	Não			20	
13495	2008	A	[0058]	Cer. cozinha afric.	II d.C.-III d.C.	Hayes 196	Bordo	Cart./Tunes	Culinaria (C/A) tipo 11	Não	Não			15	
13496	2008	A	[0058]	Cer. cozinha afric.	II d.C.-III d.C.	Hayes 196	Bordo	Cart./Tunes	Culinaria (C/A) tipo 11	Não	Não				
13497	2008	A	[0058]	Cer. cozinha afric.	II d.C.-III d.C.	Hayes 196 A	Bordo	Cart./Tunes	Culinaria (C/A) tipo 11	Não	Não			20	
13498	2008	A	[0058]	Cer. cozinha afric.	II d.C.-III d.C.	Hayes 196	Bordo	Cart./Tunes	Culinaria (C/A) tipo 11	Não	Não			19	
13499	2008	A	[0058]	Cer. cozinha afric.	II d.C.-III d.C.	Hayes 196	Bordo	Cart./Tunes	Culinaria (C/A) tipo 11	Não	Não			18	
13500	2008	A	[0058]	Cer. cozinha afric.	II d.C.-III d.C.	Hayes 196	Bordo	Cart./Tunes	Culinaria (C/A) tipo 11	Não	Não			18	
13501	2008	A	[0058]	Cer. cozinha afric.	II d.C.-III d.C.	Hayes 196 A	Bordo	Cart./Tunes	Culinaria (C/A) tipo 11	Não	Não			24	
13502	2008	A	[0058]	Cer. cozinha afric.	II d.C.-III d.C.	Hayes 196 A	Bordo	Cart./Tunes	Culinaria (C/A) tipo 11	Não	Não			24	
13503	2008	A	[0058]	Cer. cozinha afric.	II d.C.-III d.C.	Hayes 196 A	Bordo	Cart./Tunes	Culinaria (C/A) tipo 11	Não	Não			28	
13504	2008	A	[0058]	Cer. cozinha afric.	II d.C.-III d.C.	Hayes 196	Bordo	Cart./Tunes	Culinaria (C/A) tipo 11	Não	Não				
13505	2008	A	[0058]	Cer. cozinha afric.	I d.C.-II d.C.	Ostia II 312	Bordo	Cart./Tunes	Africana C/A	Não	Não			18	7
13506	2008	A	[0058]	Cer. cozinha afric.	II d.C.-III d.C.	Hayes 182 B	Bordo	Cart./Tunes	Culinaria /B) tipo 6	Tinta	Não			24	
13507	2008	A	[0058]	Cer. cozinha afric.	II d.C.-III d.C.	Hayes 197	Bordo	Cart./Tunes	Culinaria (C/A) tipo 10	Não	Não			16	13
13508	2008	A	[0058]	Cer. cozinha afric.	II d.C.-III d.C.	Hayes 197	Bordo	Cart./Tunes	Culinaria (C/A) tipo 10	Não	Não			19	11
13509	2008	A	[0058]	Cer. cozinha afric.	II d.C.-III d.C.	Hayes 197	Bordo	Cart./Tunes	Culinaria (C/A) tipo 10	Não	Não			18	
13510	2008	A	[0058]	Cer. cozinha afric.	II d.C.-III d.C.	Hayes 197	Bordo	Cart./Tunes	Culinaria (C/A) tipo 10	Não	Não			16	11
13511	2008	A	[0058]	Cer. cozinha afric.	II d.C.-III d.C.	Hayes 197	Bordo	Cart./Tunes	Culinaria (C/A) tipo 10	Não	Não			20	12
13512	2008	A	[0058]	Cer. cozinha afric.	II d.C.-III d.C.	Hayes 197	Bordo	Cart./Tunes	Culinaria (C/A) tipo 10	Não	Não			12	12
13513	2008	A	[0058]	Cer. cozinha afric.	II d.C.-III d.C.	Hayes 197	Bordo	Cart./Tunes	Culinaria (C/A) tipo 10	Não	Não			Indeterminado	
13514	2008	A	[0058]	Cer. cozinha afric.	II d.C.-III d.C.	Hayes 197	Bordo	Cart./Tunes	Culinaria (C/A) tipo 10	Não	Não			20	13
13516	2008	A	[0058]	Cer. cozinha afric.	II d.C.-III d.C.	Hayes 197	Bordo	Cart./Tunes	Culinaria (C/A) tipo 10	Não	Não			Indeterminado	
13517	2008	A	[0058]	Cer. cozinha afric.	II d.C.-III d.C.	Hayes 197	Bordo	Cart./Tunes	Culinaria (C/A) tipo 10	Não	Não			Indeterminado	
13518	2008	A	[0058]	Cer. cozinha afric.	II d.C.-III d.C.	Hayes 197	Bordo	Cart./Tunes	Culinaria (C/A) tipo 10	Não	Não			14	13
13519	2008	A	[0058]	Cer. cozinha afric.	II d.C.-III d.C.	Hayes 197	Bordo	Cart./Tunes	Culinaria (C/A) tipo 10	Não	Não			17	11
13520	2008	A	[0058]	Cer. cozinha afric.	II d.C.-III d.C.	Hayes 197	Bordo	Cart./Tunes	Culinaria (C/A) tipo 10	Não	Não			14	10
13521	2008	A	[0058]	Cer. cozinha afric.	II d.C.-III d.C.	Hayes 197	Bordo	Cart./Tunes	Culinaria (C/A) tipo 10	Tinta	Sim			17	11
13522	2008	A	[0058]	Cer. cozinha afric.	II d.C.-III d.C.	Hayes 197	Bordo	Cart./Tunes	Culinaria (C/A) tipo 10	Não	Não			14	10
13523	2008	A	[0058]	Cer. cozinha afric.	II d.C.-III d.C.	Hayes 197	Bordo	Cart./Tunes	Culinaria (C/A) tipo 10	Não	Não			Indeterminado	
13524	2008	A	[0058]	Cer. cozinha afric.	II d.C.-III d.C.	Hayes 197	Bordo	Cart./Tunes	Culinaria (C/A) tipo 10	Não	Não			12	11
13525	2008	A	[0058]	Cer. cozinha afric.	II d.C.-III d.C.	Hayes 197	Bordo	Cart./Tunes	Culinaria (C/A) tipo 10	Não	Não			14	9

N.º Inv.	Ano	...	U.E.	Tipo de material	Cronologia	Forma	Frag.	Fabrico	Observações	Des.	Fot.	fase	M...	diâmetro bor...	altur...
13526	2008	A	[0058]	Cer. cozinha afric.	II d.C.-III d.C.	Hayes 197	Bordo	Cart./Tunes	Culinaria (C/A) tipo 10	Não	Não			14	10
13527	2008	A	[0058]	Cer. cozinha afric.	II d.C.-III d.C.	Hayes 197	Bordo	Cart./Tunes	Culinaria (C/A) tipo 10	Não	Não			14	10
13515	2008	A	[0058]	Cer. cozinha afric.	II d.C.-III d.C.	Hayes 197	Bordo	Cart./Tunes	Culinaria (C/A) tipo 10	Não	Não			17	12
13822	2008	A	[0058]	Cer. cozinha afric.	II d.C.-III d.C.	Hayes 197	Bordo	Cart./Tunes	Culinaria (C/A) tipo 10	Tinta	Sim			23	10
14505	2008	C	[1244]	Cer. cozinha afric.	II d.C.-III d.C.	Hayes 196	Bordo	Cart./Tunes	Culinaria (C/A) tipo 11	Não	Não				
14888	2008	A	[0058]	Cer. cozinha afric.	II d.C.-III d.C.	Hayes 181 C	Bordo	Cart./Tunes	Culinaria (B) tipo 5	Não	Não		v	16	
14966	2008	A	[0068]	Cer. cozinha afric.	II d.C.-III d.C.	Hayes 197	Bordo	Cart./Tunes	Culinaria (C/A) tipo 10	Não	Não			16	10
14967	2008	A	[0068]	Cer. cozinha afric.	II d.C.	Hayes 23 B	Bordo	Cart./Tunes	Culinaria (A) tipo 1	Não	Não			Indeterminado	Indeter
14981	2008	A	[0074]	Cer. cozinha afric.	II d.C.-III d.C.	Hayes 196	Fundo	Cart./Tunes	Culinaria (C/A) tipo 11	Não	Não				
14982	2008	A	[0074]	Cer. cozinha afric.	II d.C.-III d.C.	Hayes 196	Fundo	Cart./Tunes	Culinaria (C/A) tipo 11	Não	Não				
14983	2008	A	[0074]	Cer. cozinha afric.	II d.C.-III d.C.	Hayes 196 A	Bordo	Cart./Tunes	Culinaria (C/A) tipo 11	Não	Não			16	
14984	2008	A	[0074]	Cer. cozinha afric.	II d.C.-III d.C.	Hayes 196 A	Bordo	Cart./Tunes	Culinaria (C/A) tipo 11	Não	Não			20	
14995	2008	A	[0067]	Cer. cozinha afric.	II d.C.-III d.C.	Hayes 196 A	Bordo	Cart./Tunes	Culinaria (C/A) tipo 11	Não	Não			26	
15005	2008	A	[0075]	Cer. cozinha afric.	II d.C.	Hayes 23 B	Bordo	Cart./Tunes	Culinaria (A) tipo 1	Não	Não			18	4
15006	2008	A	[0075]	Cer. cozinha afric.	II d.C.-III d.C.	Hayes 196 A	Bordo	Cart./Tunes	Culinaria (C/A) tipo 11	Não	Não			20	
15046	2008	A	[0076]	Cer. cozinha afric.	II d.C.-III d.C.	Hayes 196	Bordo	Cart./Tunes	Culinaria (C/A) tipo 11	Não	Não			24	
15055	2008	A	[0090]	Cer. cozinha afric.	II d.C.-III d.C.	Hayes 196 A	Bordo	Cart./Tunes	Culinaria (C/A) tipo 11	Não	Não			Indeterminado	
15063	2008	A	[0053]	Cer. cozinha afric.	II d.C.-III d.C.	Hayes 196	Bordo	Cart./Tunes	Culinaria (C/A) tipo 11	Não	Não			20	
15107	2008	A	[0053]	Cer. cozinha afric.	II d.C.-III d.C.	Hayes 196 A	Bordo	Cart./Tunes	Culinaria (C/A) tipo 11	Não	Não			22	
15126	2008	A	[0061]	Cer. cozinha afric.	II d.C.-III d.C.	Hayes 196	Bordo	Cart./Tunes	10 frags.Culinaria (C/A)	Não	Não				
15127	2008	A	[0061]	Cer. cozinha afric.	II d.C.	Hayes 23 B	Bordo	Cart./Tunes	Culinaria (A) tipo 1	Não	Não			Indeterminado	7
15128	2008	A	[0061]	Cer. cozinha afric.	II d.C.	Hayes 23 B	Bordo	Cart./Tunes	Culinaria (A) tipo 1	Não	Não			14	7
15129	2008	A	[0061]	Cer. cozinha afric.	II d.C.	Hayes 23 B	Bordo	Cart./Tunes	Culinaria (A) tipo 1	Não	Não			14	7
15361	2008	A	[0055]	Cer. cozinha afric.	I d.C.-II d.C.	Ostia II, 306	Bordo	Cart./Tunes	Africana C/A	Sim	Não			16	
15409	2008	A	[0055]	Cer. cozinha afric.	II d.C.	Hayes 23 B	Bordo	Cart./Tunes	Culinaria (A) tipo 1	Não	Não			18	5
15410	2008	A	[0055]	Cer. cozinha afric.	II d.C.	Hayes 23 B	Bordo	Cart./Tunes	Culinaria (A) tipo 1	Não	Não			16	4
15481	2008	A	[0055]	Cer. cozinha afric.	II d.C.-III d.C.	Hayes 197	Bordo	Cart./Tunes	Culinaria (C/A) tipo 10	Não	Não			16	13
15642	2008	A	[0055]	Cer. cozinha afric.	II d.C.	Hayes 23 B	Bordo	Cart./Tunes	Culinaria (A) tipo 1	Não	Não			12	5
15645	2008	A	[0055]	Cer. cozinha afric.	II d.C.	Hayes 23 B	Bordo	Cart./Tunes	Culinaria (A) tipo 1	Não	Não			18	4
15646	2008	A	[0055]	Cer. cozinha afric.	II d.C.	Hayes 23 B	Bordo	Cart./Tunes	Culinaria (A) tipo 1	Não	Não			16	5
15647	2008	A	[0055]	Cer. cozinha afric.	II d.C.	Hayes 23 B	Bordo	Cart./Tunes	Culinaria (A) tipo 1	Não	Não			20	5
15648	2008	A	[0055]	Cer. cozinha afric.	II d.C.	Hayes 23 B	Bordo	Cart./Tunes	Culinaria (A) tipo 1	Não	Não			18	5

N.º Inv.	Ano	...	U.E.	Tipo de material	Cronologia	Forma	Frag.	Fabrico	Observações	Des.	Fot.	fase	M...	diâmetro bor...	altur...
15649	2008	A	[0055]	Cer. cozinha afric.	II d.C.	Hayes 23 B	Bordo	Cart./Tunes	Culinaria (A) tipo 1	Não	Não			14	5
15650	2008	A	[0055]	Cer. cozinha afric.	II d.C.	Hayes 23 B	Bordo	Cart./Tunes	Culinaria (A) tipo 1	Não	Não			12	5
15651	2008	A	[0055]	Cer. cozinha afric.	II d.C.	Hayes 23 B	Bordo	Cart./Tunes	Culinaria (A) tipo 1	Não	Não			18	4
15652	2008	A	[0055]	Cer. cozinha afric.	II d.C.	Hayes 23 B	Bordo	Cart./Tunes	Culinaria (A) tipo 1	Não	Não			16	5
15653	2008	A	[0055]	Cer. cozinha afric.	II d.C.	Hayes 23 B	Bordo	Cart./Tunes	Culinaria (A) tipo 1	Não	Não			18	4
15654	2008	A	[0055]	Cer. cozinha afric.	II d.C.	Hayes 23 B	Bordo	Cart./Tunes	Culinaria (A) tipo 1	Não	Não			18	10
15655	2008	A	[0055]	Cer. cozinha afric.	II d.C.	Hayes 23 B	Bordo	Cart./Tunes	Culinaria (A) tipo 1	Não	Não			14	6
15656	2008	A	[0055]	Cer. cozinha afric.	II d.C.	Hayes 23 B	Bordo	Cart./Tunes	Culinaria (A) tipo 1	Não	Não			14	4
15657	2008	A	[0055]	Cer. cozinha afric.	II d.C.	Hayes 23 B	Bordo	Cart./Tunes	Culinaria (A) tipo 1	Não	Não			14	4
15658	2008	A	[0055]	Cer. cozinha afric.	II d.C.	Hayes 23 B	Bordo	Cart./Tunes	Culinaria (A) tipo 1	Não	Não			13	5
15659	2008	A	[0055]	Cer. cozinha afric.	II d.C.	Hayes 23 B	Bordo	Cart./Tunes	Culinaria (A) tipo 1	Não	Não			16	3
15660	2008	A	[0055]	Cer. cozinha afric.	II d.C.	Hayes 23 B	Bordo	Cart./Tunes	Culinaria (A) tipo 1	Não	Não			12	5
15661	2008	A	[0055]	Cer. cozinha afric.	II d.C.	Hayes 23 B	Bordo	Cart./Tunes	Culinaria (A) tipo 1	Não	Não			18	7
15662	2008	A	[0055]	Cer. cozinha afric.	II d.C.	Hayes 23 B	Bordo	Cart./Tunes	Culinaria (A) tipo 1	Não	Não			16	5
15663	2008	A	[0055]	Cer. cozinha afric.	II d.C.	Hayes 23 B	Bordo	Cart./Tunes	Culinaria (A) tipo 1	Não	Não			18	6
15664	2008	A	[0055]	Cer. cozinha afric.	II d.C.	Hayes 23 B	Bordo	Cart./Tunes	Culinaria (A) tipo 1	Não	Não			14	5
15665	2008	A	[0055]	Cer. cozinha afric.	II d.C.	Hayes 23 B	Bordo	Cart./Tunes	Culinaria (A) tipo 1	Não	Não			17	7
15666	2008	A	[0055]	Cer. cozinha afric.	II d.C.	Hayes 23 B	Bordo	Cart./Tunes	Culinaria (A) tipo 1	Não	Não			16	7
15667	2008	A	[0055]	Cer. cozinha afric.	II d.C.	Hayes 23 B	Bordo	Cart./Tunes	Culinaria (A) tipo 1	Não	Não			14	5
15668	2008	A	[0055]	Cer. cozinha afric.	II d.C.	Hayes 23 B	Bordo	Cart./Tunes	Culinaria (A) tipo 1	Não	Não			Indeterminada	6
15669	2008	A	[0055]	Cer. cozinha afric.	II d.C.	Hayes 23 B	Bordo	Cart./Tunes	Culinaria (A) tipo 1	Não	Não			22	10
15670	2008	A	[0055]	Cer. cozinha afric.	II d.C.-III d.C.	Hayes 182 B	Bordo	Cart./Tunes	Culinaria /B) tipo 6	Não	Não			26	
15671	2008	A	[0055]	Cer. cozinha afric.	II d.C.-III d.C.	Hayes 182 C	Bordo	Cart./Tunes	Culinaria /B) tipo 6	Não	Não			18	
15672	2008	A	[0055]	Cer. cozinha afric.	II d.C.-III d.C.	Hayes 182 C	Bordo	Cart./Tunes	Culinaria /B) tipo 6	Não	Não			28	
15673	2008	A	[0055]	Cer. cozinha afric.	II d.C.-III d.C.	Hayes 182 C	Bordo	Cart./Tunes	Culinaria /B) tipo 6	Não	Não			26	
15674	2008	A	[0055]	Cer. cozinha afric.	II d.C.-III d.C.	Hayes 182 C	Bordo	Cart./Tunes	Culinaria /B) tipo 6	Não	Não			24	
15675	2008	A	[0055]	Cer. cozinha afric.	II d.C.-III d.C.	Hayes 182 B	Bordo	Cart./Tunes	Culinaria /B) tipo 6	Não	Não			22	
15676	2008	A	[0055]	Cer. cozinha afric.	I d.C.-II d.C.	Hayes 185 C	Bordo	Cart./Tunes	Culinaria (B) tipo 9	Não	Não			14	
15677	2008	A	[0055]	Cer. cozinha afric.	I d.C.-II d.C.	Hayes 185 C	Bordo	Cart./Tunes	Culinaria (B) tipo 9	Não	Não				
15678	2008	A	[0055]	Cer. cozinha afric.	II d.C.-III d.C.	Hayes 185 C	Bordo	Cart./Tunes	Culinaria (B) tipo 9	Não	Não			24	
15679	2008	A	[0055]	Cer. cozinha afric.	II d.C.-III d.C.	Hayes 182 C	Bordo	Cart./Tunes	Culinaria /B) tipo 6	Não	Não			17	
15680	2008	A	[0055]	Cer. cozinha afric.	II d.C.-III d.C.	Hayes 182 C	Bordo	Cart./Tunes	Culinaria /B) tipo 6	Não	Não			32	

N.º Inv.	Ano	...	U.E.	Tipo de material	Cronologia	Forma	Frag.	Fabrico	Observações	Des.	Fot.	fase	M...	diâmetro bor...	altur...
15681	2008	A	[0055]	Cer. cozinha afric.	II d.C.-III d.C.	Hayes 182 C	Bordo	Cart./Tunes	Culinaria /B) tipo 6	Não	Não			19	
15682	2008	A	[0055]	Cer. cozinha afric.	II d.C.-III d.C.	Hayes 182 B	Bordo	Cart./Tunes	culinaria (B) tipo 6	Não	Não			20	
15683	2008	A	[0055]	Cer. cozinha afric.	II d.C.-III d.C.	Hayes 182 C	Bordo	Cart./Tunes	Culinaria /B) tipo 6	Tinta	Não			17	
15686	2008	A	[0055]	Cer. cozinha afric.	II d.C.	Hayes 23 B	Bordo	Cart./Tunes	Culinaria (A) tipo 1	Não	Não			14	3
15687	2008	A	[0055]	Cer. cozinha afric.	II d.C.-III d.C.	Hayes 196	Fundo	Cart./Tunes	Culinaria (C/A) tipo 11	Não	Não				
15688	2008	A	[0055]	Cer. cozinha afric.	II d.C.-III d.C.	Hayes 196	Fundo	Cart./Tunes	Culinaria (C/A) tipo 11	Não	Não				
15689	2008	A	[0055]	Cer. cozinha afric.	II d.C.-III d.C.	Hayes 196	Fundo	Cart./Tunes	Culinaria (C/A) tipo 11	Não	Não				
15690	2008	A	[0055]	Cer. cozinha afric.	II d.C.-III d.C.	Hayes 196	Fundo	Cart./Tunes	Culinaria (C/A) tipo 11	Não	Não				
15691	2008	A	[0055]	Cer. cozinha afric.	II d.C.-III d.C.	Hayes 196	Fundo	Cart./Tunes	Culinaria (C/A) tipo 11	Não	Não				
15692	2008	A	[0055]	Cer. cozinha afric.	II d.C.-III d.C.	Hayes 196	Fundo	Cart./Tunes	Culinaria (C/A) tipo 11	Não	Não				
15693	2008	A	[0055]	Cer. cozinha afric.	II d.C.-III d.C.	Hayes 196	Fundo	Cart./Tunes	Culinaria (C/A) tipo 11	Não	Não				
15694	2008	A	[0055]	Cer. cozinha afric.	II d.C.-III d.C.	Hayes 196	Fundo	Cart./Tunes	Culinaria (C/A) tipo 11	Não	Não				
15695	2008	A	[0055]	Cer. cozinha afric.	II d.C.-III d.C.	Hayes 196	Fundo	Cart./Tunes	Culinaria (C/A) tipo 11	Não	Não				
15696	2008	A	[0055]	Cer. cozinha afric.	Romano	Indeterminada	Fundo	Cart./Tunes		Não	Não				
15697	2008	A	[0055]	Cer. cozinha afric.	Romano	Indeterminada	Bordo	Cart./Tunes		Não	Não				
15698	2008	A	[0055]	Cer. cozinha afric.	I d.C.-II d.C.	Hayes 197	Bordo	Cart./Tunes	Culinaria (C/A) tipo 10	Não	Não			20	14
15699	2008	A	[0055]	Cer. cozinha afric.	II d.C.-III d.C.	Hayes 197	Bordo	Cart./Tunes	Culinaria (C/A) tipo 10	Não	Não				
15700	2008	A	[0055]	Cer. cozinha afric.	II d.C.-III d.C.	Hayes 197	Bordo	Cart./Tunes	Culinaria (C/A) tipo 10	Não	Não			17	12
15701	2008	A	[0055]	Cer. cozinha afric.	II d.C.-III d.C.	Hayes 196 A	Bordo	Cart./Tunes	Culinaria (C/A) tipo 11	Não	Não			20	
15702	2008	A	[0055]	Cer. cozinha afric.	II d.C.-III d.C.	Hayes 197	Bordo	Cart./Tunes	Culinaria (C/A) tipo 10	Não	Não			14	10
15703	2008	A	[0055]	Cer. cozinha afric.	II d.C.-III d.C.	Hayes 197	Bordo	Cart./Tunes	Culinaria (C/A) tipo 10	Não	Não			12	12
15704	2008	A	[0055]	Cer. cozinha afric.	II d.C.-III d.C.	Hayes 197	Bordo	Cart./Tunes	Culinaria (C/A) tipo 10	Não	Não				
15705	2008	A	[0055]	Cer. cozinha afric.	II d.C.-III d.C.	Hayes 197	Bordo	Cart./Tunes	Culinaria (C/A) tipo 10	Não	Não			16	12
15706	2008	A	[0055]	Cer. cozinha afric.	II d.C.-III d.C.	Hayes 197	Bordo	Cart./Tunes	Culinaria (C/A) tipo 10	Não	Não			12	10
15707	2008	A	[0055]	Cer. cozinha afric.	II d.C.-III d.C.	Hayes 197	Bordo	Cart./Tunes	Culinaria (C/A) tipo 10	Não	Não			14	10
15708	2008	A	[0055]	Cer. cozinha afric.	II d.C.-III d.C.	Hayes 197	Bordo	Cart./Tunes	Culinaria (C/A) tipo 10	Não	Não			14	14
15709	2008	A	[0055]	Cer. cozinha afric.	II d.C.-III d.C.	Hayes 197	Bordo	Cart./Tunes	Culinaria (C/A) tipo 10	Não	Não			14	10
15710	2008	A	[0055]	Cer. cozinha afric.	II d.C.-III d.C.	Hayes 197	Bordo	Cart./Tunes	Culinaria (C/A) tipo 10	Não	Não			14	7
15711	2008	A	[0055]	Cer. cozinha afric.	II d.C.-III d.C.	Hayes 197	Bordo	Cart./Tunes	Culinaria (C/A) tipo 10	Não	Não			19	13
15712	2008	A	[0055]	Cer. cozinha afric.	II d.C.-III d.C.	Hayes 196 A	Bordo	Cart./Tunes	Culinaria (C/A) tipo 11	Não	Não			20	10
15713	2008	A	[0055]	Cer. cozinha afric.	II d.C.-III d.C.	Hayes 197	Bordo	Cart./Tunes	Culinaria (C/A) tipo 10	Não	Não			14	10
15714	2008	A	[0055]	Cer. cozinha afric.	II d.C.-III d.C.	Hayes 197	Bordo	Cart./Tunes	Culinaria (C/A) tipo 10	Não	Não			12	8

N.º Inv.	Ano	...	U.E.	Tipo de material	Cronologia	Forma	Frag.	Fabrico	Observações	Des.	Fot.	fase	M...	diâmetro bor...	altur...
15715	2008	A	[0055]	Cer. cozinha afric.	II d.C.-III d.C.	Hayes 197	Bordo	Cart./Tunes	Culinaria (C/A) tipo 10	Não	Não			16	13
15716	2008	A	[0055]	Cer. cozinha afric.	II d.C.-III d.C.	Hayes 197	Bordo	Cart./Tunes	Culinaria (C/A) tipo 10	Não	Não			12	10
15717	2008	A	[0055]	Cer. cozinha afric.	II d.C.-III d.C.	Hayes 197	Bordo	Cart./Tunes	Culinaria (C/A) tipo 10	Não	Não			16	13
15718	2008	A	[0055]	Cer. cozinha afric.	II d.C.-III d.C.	Hayes 197	Bordo	Cart./Tunes	Culinaria (C/A) tipo 10	Não	Não			16	13
15719	2008	A	[0055]	Cer. cozinha afric.	II d.C.-III d.C.	Hayes 197	Bordo	Cart./Tunes	Culinaria (C/A) tipo 10	Não	Não			14	11
15720	2008	A	[0055]	Cer. cozinha afric.	II d.C.-III d.C.	Hayes 197	Bordo	Cart./Tunes	Culinaria (C/A) tipo 10	Não	Não			12	10
15721	2008	A	[0055]	Cer. cozinha afric.	II d.C.-III d.C.	Hayes 197	Bordo	Cart./Tunes	Culinaria (C/A) tipo 10	Não	Não				
15722	2008	A	[0055]	Cer. cozinha afric.	II d.C.-III d.C.	Hayes 197	Bordo	Cart./Tunes	Culinaria (C/A) tipo 10	Não	Não				
15723	2008	A	[0055]	Cer. cozinha afric.	II d.C.-III d.C.	Hayes 197	Bordo	Cart./Tunes	Culinaria (C/A) tipo 10	Não	Não				
15724	2008	A	[0055]	Cer. cozinha afric.	II d.C.-III d.C.	Hayes 197	Bordo	Cart./Tunes	Culinária (C/A) tipo 10	Não	Não			16	12
15725	2008	A	[0055]	Cer. cozinha afric.	II d.C.-III d.C.	Hayes 197	Bordo	Cart./Tunes	Culinária (C/A) tipo 10	Não	Não				
15726	2008	A	[0055]	Cer. cozinha afric.	II d.C.-III d.C.	Hayes 197	Bordo	Cart./Tunes	Culinária (C/A) tipo 10	Não	Não			12	10
15727	2008	A	[0055]	Cer. cozinha afric.	II d.C.-III d.C.	Hayes 197	Bordo	Cart./Tunes	Culinária (C/A) tipo 10	Não	Não			12	11
15728	2008	A	[0055]	Cer. cozinha afric.	II d.C.-III d.C.	Hayes 197	Bordo	Cart./Tunes	Culinária (C/A) tipo 10	Não	Não				
15729	2008	A	[0055]	Cer. cozinha afric.	II d.C.-III d.C.	Hayes 197	Bordo	Cart./Tunes	Culinária (C/A) tipo 10	Não	Não			16	13
15730	2008	A	[0055]	Cer. cozinha afric.	II d.C.-III d.C.	Hayes 197	Bordo	Cart./Tunes	Culinária (C/A) tipo 10	Não	Não			16	13
15731	2008	A	[0055]	Cer. cozinha afric.	II d.C.-III d.C.	Hayes 197	Bordo	Cart./Tunes	Culinária (C/A) tipo 10	Não	Não				
15732	2008	A	[0055]	Cer. cozinha afric.	II d.C.-III d.C.	Hayes 197	Bordo	Cart./Tunes	Culinária (C/A) tipo 10	Não	Não			14	12
15733	2008	A	[0055]	Cer. cozinha afric.	II d.C.-III d.C.	Hayes 197	Bordo	Cart./Tunes	Culinária (C/A) tipo 10	Não	Não			14	12
15734	2008	A	[0055]	Cer. cozinha afric.	II d.C.-III d.C.	Hayes 197	Bordo	Cart./Tunes	Culinária (C/A) tipo 10	Tinta	Sim			20	14
15735	2008	A	[0055]	Cer. cozinha afric.	II d.C.-III d.C.	Hayes 197	Bordo	Cart./Tunes	Culinária (C/A) tipo 10	Não	Não				
15736	2008	A	[0055]	Cer. cozinha afric.	II d.C.-III d.C.	Hayes 197	Bordo	Cart./Tunes	Culinária (C/A) tipo 10	Não	Não			17	11
15737	2008	A	[0055]	Cer. cozinha afric.	II d.C.	Hayes 23 B	Bordo	Cart./Tunes	Culinaria (A) tipo 1	Não	Não			13	Indeter
15738	2008	A	[0055]	Cer. cozinha afric.	Romano	Indeterminada	Bordo	Cart./Tunes		Não	Não				
15739	2008	A	[0055]	Cer. cozinha afric.	II d.C.-III d.C.	Hayes 196 A	Bordo	Cart./Tunes	Culinaria (C/A) tipo 11	Não	Não			34	
15740	2008	A	[0055]	Cer. cozinha afric.	II d.C.-III d.C.	Hayes 196 A	Bordo	Cart./Tunes	Culinaria (C/A) tipo 11	Não	Não			23	
15741	2008	A	[0055]	Cer. cozinha afric.	II d.C.-III d.C.	Hayes 196	Bordo	Cart./Tunes	Culinaria (C/A) tipo 11	Não	Não				
15742	2008	A	[0055]	Cer. cozinha afric.	II d.C.-III d.C.	Hayes 196	Bordo	Cart./Tunes	Culinaria (C/A) tipo 11	Não	Não			18	
15743	2008	A	[0055]	Cer. cozinha afric.	II d.C.-III d.C.	Hayes 196 A	Bordo	Cart./Tunes	Culinaria (C/A) tipo 11	Não	Não			20	
15744	2008	A	[0055]	Cer. cozinha afric.	II d.C.-III d.C.	Hayes 196 A	Bordo	Cart./Tunes	Culinaria (C/A) tipo 11	Não	Não			22	
15745	2008	A	[0055]	Cer. cozinha afric.	II d.C.-III d.C.	Hayes 196	Bordo	Cart./Tunes	Culinaria (C/A) tipo 11	Não	Não			12	10
15746	2008	A	[0055]	Cer. cozinha afric.	II d.C.-III d.C.	Hayes 196 A	Bordo	Cart./Tunes	Culinaria (C/A) tipo 11	Não	Não			19	

N.º Inv.	Ano	...	U.E.	Tipo de material	Cronologia	Forma	Frag.	Fabrico	Observações	Des.	Fot.	fase	M...	diâmetro bor...	altur...
15747	2008	A	[0055]	Cer. cozinha afric.	II d.C.-III d.C.	Hayes 196	Bordo	Cart./Tunes	Culinaria (C/A) tipo 11	Não	Não			17	
15748	2008	A	[0055]	Cer. cozinha afric.	II d.C.-III d.C.	Hayes 196	Bordo	Cart./Tunes	Culinaria (C/A) tipo 11	Não	Não			12	
15749	2008	A	[0055]	Cer. cozinha afric.	II d.C.-III d.C.	Hayes 196	Bordo	Cart./Tunes	Culinaria (C/A) tipo 11	Não	Não			19	
15750	2008	A	[0055]	Cer. cozinha afric.	II d.C.-III d.C.	Hayes 196 A	Bordo	Cart./Tunes	Culinaria (C/A) tipo 11	Não	Não			15	
15751	2008	A	[0055]	Cer. cozinha afric.	II d.C.-III d.C.	Hayes 196 A	Bordo	Cart./Tunes	Culinaria (C/A) tipo 11	Não	Não			18	
15752	2008	A	[0055]	Cer. cozinha afric.	II d.C.-III d.C.	Hayes 196 A	Bordo	Cart./Tunes	Culinaria (C/A) tipo 11	Não	Não			22	
15753	2008	A	[0055]	Cer. cozinha afric.	II d.C.-III d.C.	Hayes 196 A	Bordo	Cart./Tunes	Culinaria (C/A) tipo 11	Não	Não			18	
15754	2008	A	[0055]	Cer. cozinha afric.	II d.C.-III d.C.	Hayes 196	Bordo	Cart./Tunes	Culinaria (C/A) tipo 11	Não	Não			20	
15755	2008	A	[0055]	Cer. cozinha afric.	II d.C.-III d.C.	Hayes 196 A	Bordo	Cart./Tunes	Culinaria (C/A) tipo 11	Não	Não			26	
15756	2008	A	[0055]	Cer. cozinha afric.	II d.C.-III d.C.	Hayes 196	Bordo	Cart./Tunes	Culinaria (C/A) tipo 11	Não	Não			19	
15757	2008	A	[0055]	Cer. cozinha afric.	II d.C.-III d.C.	Hayes 196	Bordo	Cart./Tunes	Culinaria (C/A) tipo 11	Não	Não			18	
15758	2008	A	[0055]	Cer. cozinha afric.	II d.C.-III d.C.	Hayes 196 A	Bordo	Cart./Tunes	Culinaria (C/A) tipo 11	Não	Não			20	
15759	2008	A	[0055]	Cer. cozinha afric.	II d.C.-III d.C.	Hayes 196	Bordo	Cart./Tunes	Culinaria (C/A) tipo 11	Não	Não			20	
15760	2008	A	[0055]	Cer. cozinha afric.	II d.C.-III d.C.	Hayes 196 A	Bordo	Cart./Tunes	Culinaria (C/A) tipo 11	Não	Não			20	
15761	2008	A	[0055]	Cer. cozinha afric.	II d.C.-III d.C.	Hayes 196	Bordo	Cart./Tunes	Culinaria (C/A) tipo 11	Não	Não			18	
15762	2008	A	[0055]	Cer. cozinha afric.	II d.C.-III d.C.	Hayes 196 A	Bordo	Cart./Tunes	Culinaria (C/A) tipo 11	Não	Não			26	
15763	2008	A	[0055]	Cer. cozinha afric.	II d.C.-III d.C.	Hayes 196	Bordo	Cart./Tunes	Culinaria (C/A) tipo 11	Não	Não			Indeterminado	
15764	2008	A	[0055]	Cer. cozinha afric.	II d.C.-III d.C.	Hayes 196 A	Bordo	Cart./Tunes	Culinaria (C/A) tipo 11	Não	Não			16	
15765	2008	A	[0055]	Cer. cozinha afric.	II d.C.-III d.C.	Hayes 196	Bordo	Cart./Tunes	Culinaria (C/A) tipo 11	Não	Não			20	
15766	2008	A	[0055]	Cer. cozinha afric.	II d.C.-III d.C.	Hayes 196	Bordo	Cart./Tunes	Culinaria (C/A) tipo 11	Não	Não			18	
15767	2008	A	[0055]	Cer. cozinha afric.	II d.C.-III d.C.	Hayes 196	Bordo	Cart./Tunes	Culinaria (C/A) tipo 11	Não	Não			16	
15768	2008	A	[0055]	Cer. cozinha afric.	II d.C.-III d.C.	Hayes 196 A	Bordo	Cart./Tunes	Culinaria (C/A) tipo 11	Não	Não			Indeterminado	
15769	2008	A	[0055]	Cer. cozinha afric.	II d.C.-III d.C.	Hayes 196	Bordo	Cart./Tunes	Culinaria (C/A) tipo 11	Não	Não				
15770	2008	A	[0055]	Cer. cozinha afric.	II d.C.-III d.C.	Hayes 196 A	Bordo	Cart./Tunes	Culinaria (C/A) tipo 11	Não	Não			20	
15771	2008	A	[0055]	Cer. cozinha afric.	II d.C.-III d.C.	Hayes 196 A	Bordo	Cart./Tunes	Culinaria (C/A) tipo 11	Não	Não			22	
15772	2008	A	[0055]	Cer. cozinha afric.	II d.C.-III d.C.	Hayes 196	Bordo	Cart./Tunes	Culinaria (C/A) tipo 11	Não	Não			18	
15773	2008	A	[0055]	Cer. cozinha afric.	II d.C.-III d.C.	Hayes 196 A	Bordo	Cart./Tunes	Culinaria (C/A) tipo 11	Não	Não			12	
15774	2008	A	[0055]	Cer. cozinha afric.	II d.C.-III d.C.	Hayes 196	Bordo	Cart./Tunes	Culinaria (C/A) tipo 11	Não	Não				
15775	2008	A	[0055]	Cer. cozinha afric.	II d.C.-III d.C.	Hayes 196 A	Bordo	Cart./Tunes	Culinaria (C/A) tipo 11	Não	Não			18	
15776	2008	A	[0055]	Cer. cozinha afric.	II d.C.-III d.C.	Hayes 196	Bordo	Cart./Tunes	Culinaria (C/A) tipo 11	Não	Não			17	
15777	2008	A	[0055]	Cer. cozinha afric.	II d.C.-III d.C.	Hayes 196	Bordo	Cart./Tunes	Culinaria (C/A) tipo 11	Não	Não				
15778	2008	A	[0055]	Cer. cozinha afric.	II d.C.-III d.C.	Hayes 196 A	Bordo	Cart./Tunes	Culinaria (C/A) tipo 11	Não	Não			24	

N.º Inv.	Ano	...	U.E.	Tipo de material	Cronologia	Forma	Frag.	Fabrico	Observações	Des.	Fot.	fase	M...	diâmetro bor...	altur...
15779	2008	A	[0055]	Cer. cozinha afric.	II d.C.-III d.C.	Hayes 196 A	Bordo	Cart./Tunes	Culinaria (C/A) tipo 11	Não	Não			18	
15780	2008	A	[0055]	Cer. cozinha afric.	II d.C.-III d.C.	Hayes 196	Bordo	Cart./Tunes	Culinaria (C/A) tipo 11	Não	Não			18	
15781	2008	A	[0055]	Cer. cozinha afric.	II d.C.	Hayes 23 B	Bordo	Cart./Tunes	Culinaria (A) tipo 1	Não	Não			Indeterminado	Indeter
15782	2008	A	[0055]	Cer. cozinha afric.	II d.C.-III d.C.	Hayes 196	Bordo	Cart./Tunes	Culinaria (C/A) tipo 11	Não	Não			20	
15783	2008	A	[0055]	Cer. cozinha afric.	II d.C.-III d.C.	Hayes 196	Bordo	Cart./Tunes	Culinaria (C/A) tipo 11	Não	Não			16	
15784	2008	A	[0055]	Cer. cozinha afric.	II d.C.-III d.C.	Hayes 196 A	Bordo	Cart./Tunes	Culinaria (C/A) tipo 11	Não	Não			20	
15785	2008	A	[0055]	Cer. cozinha afric.	II d.C.-III d.C.	Hayes 196 A	Bordo	Cart./Tunes	Culinaria (C/A) tipo 11	Não	Não			15	
15786	2008	A	[0055]	Cer. cozinha afric.	II d.C.-III d.C.	Hayes 196 A	Bordo	Cart./Tunes	Culinaria (C/A) tipo 11	Não	Não			16	
15787	2008	A	[0055]	Cer. cozinha afric.	II d.C.-III d.C.	Hayes 196	Bordo	Cart./Tunes	Culinaria (C/A) tipo 11	Não	Não				
15788	2008	A	[0055]	Cer. cozinha afric.	II d.C.-III d.C.	Hayes 196	Bordo	Cart./Tunes	Culinaria (C/A) tipo 11	Não	Não			16	
15789	2008	A	[0055]	Cer. cozinha afric.	II d.C.-III d.C.	Hayes 196 A	Bordo	Cart./Tunes	Culinaria (C/A) tipo 11	Não	Não			12	
15790	2008	A	[0055]	Cer. cozinha afric.	II d.C.-III d.C.	Hayes 196 A	Bordo	Cart./Tunes	Culinaria (C/A) tipo 11	Não	Não			20	
15791	2008	A	[0055]	Cer. cozinha afric.	II d.C.-III d.C.	Hayes 196	Bordo	Cart./Tunes	Culinaria (C/A) tipo 11	Não	Não			20	
15792	2008	A	[0055]	Cer. cozinha afric.	II d.C.-III d.C.	Hayes 196 A	Bordo	Cart./Tunes	Culinaria (C/A) tipo 11	Não	Não			16	
15793	2008	A	[0055]	Cer. cozinha afric.	II d.C.-III d.C.	Hayes 196 A	Bordo	Cart./Tunes	Culinaria (C/A) tipo 11	Não	Não			18	
15794	2008	A	[0055]	Cer. cozinha afric.	II d.C.-III d.C.	Hayes 196 A	Bordo	Cart./Tunes	Culinaria (C/A) tipo 11	Não	Não			Indeterminado	
15795	2008	A	[0055]	Cer. cozinha afric.	II d.C.-III d.C.	Hayes 196	Bordo	Cart./Tunes	Culinaria (C/A) tipo 11	Não	Não			20	
15796	2008	A	[0055]	Cer. cozinha afric.	II d.C.-III d.C.	Hayes 196 A	Bordo	Cart./Tunes	Culinaria (C/A) tipo 11	Não	Não			20	
15797	2008	A	[0055]	Cer. cozinha afric.	II d.C.-III d.C.	Hayes 196	Bordo	Cart./Tunes	Culinaria (C/A) tipo 11	Não	Não				
15798	2008	A	[0055]	Cer. cozinha afric.	II d.C.-III d.C.	Hayes 196 A	Bordo	Cart./Tunes	Culinaria (C/A) tipo 11	Não	Não			20	
15799	2008	A	[0055]	Cer. cozinha afric.	II d.C.-III d.C.	Hayes 196	Bordo	Cart./Tunes	Culinaria (C/A) tipo 11	Não	Não			18	
15800	2008	A	[0055]	Cer. cozinha afric.	II d.C.-III d.C.	Hayes 196 A	Bordo	Cart./Tunes	Culinaria (C/A) tipo 11	Não	Não			24	
15801	2008	A	[0055]	Cer. cozinha afric.	II d.C.-III d.C.	Hayes 196	Bordo	Cart./Tunes	Culinaria (C/A) tipo 11	Não	Não			20	
15802	2008	A	[0055]	Cer. cozinha afric.	II d.C.-III d.C.	Hayes 196 A	Bordo	Cart./Tunes	Culinaria (C/A) tipo 11	Não	Não			24	
15803	2008	A	[0055]	Cer. cozinha afric.	II d.C.-III d.C.	Hayes 196	Bordo	Cart./Tunes	Culinaria (C/A) tipo 11	Não	Não			22	
15804	2008	A	[0055]	Cer. cozinha afric.	II d.C.-III d.C.	Hayes 196 A	Bordo	Cart./Tunes	Culinaria (C/A) tipo 11	Não	Não			14	
15805	2008	A	[0055]	Cer. cozinha afric.	II d.C.-III d.C.	Hayes 196	Bordo	Cart./Tunes	Culinaria (C/A) tipo 11	Não	Não			20	
15806	2008	A	[0055]	Cer. cozinha afric.	II d.C.-III d.C.	Hayes 196 A	Bordo	Cart./Tunes	Culinaria (C/A) tipo 11	Não	Não			15	
15807	2008	A	[0055]	Cer. cozinha afric.	II d.C.-III d.C.	Hayes 196 A	Bordo	Cart./Tunes	Culinaria (C/A) tipo 11	Não	Não			14	
15808	2008	A	[0055]	Cer. cozinha afric.	II d.C.-III d.C.	Hayes 196	Bordo	Cart./Tunes	Culinaria (C/A) tipo 11	Não	Não			14	
15809	2008	A	[0055]	Cer. cozinha afric.	II d.C.-III d.C.	Hayes 196	Bordo	Cart./Tunes	Culinaria (C/A) tipo 11	Não	Não			Indeterminado	
15810	2008	A	[0055]	Cer. cozinha afric.	II d.C.-III d.C.	Hayes 196 A	Bordo	Cart./Tunes	Culinaria (C/A) tipo 11	Não	Não			16	

N.º Inv.	Ano	...	U.E.	Tipo de material	Cronologia	Forma	Frag.	Fabrico	Observações	Des.	Fot.	fase	M...	diâmetro bor...	altur...
15811	2008	A	[0055]	Cer. cozinha afric.	II d.C.-III d.C.	Hayes 196 A	Bordo	Cart./Tunes	Culinaria (C/A) tipo 11	Não	Não			24	
15812	2008	A	[0055]	Cer. cozinha afric.	II d.C.-III d.C.	Hayes 196	Bordo	Cart./Tunes	Culinaria (C/A) tipo 11	Não	Não			19	
15813	2008	A	[0055]	Cer. cozinha afric.	II d.C.-III d.C.	Hayes 196 A	Bordo	Cart./Tunes	Culinaria (C/A) tipo 11	Não	Não			Indeterminavel	
15814	2008	A	[0055]	Cer. cozinha afric.	II d.C.-III d.C.	Hayes 196 A	Bordo	Cart./Tunes	Culinaria (C/A) tipo 11	Não	Não			20	
15815	2008	A	[0055]	Cer. cozinha afric.	II d.C.-III d.C.	Hayes 196	Bordo	Cart./Tunes	Culinaria (C/A) tipo 11	Não	Não			18	
15816	2008	A	[0055]	Cer. cozinha afric.	II d.C.-III d.C.	Hayes 196 A	Bordo	Cart./Tunes	Culinaria (C/A) tipo 11	Não	Não			17	
15817	2008	A	[0055]	Cer. cozinha afric.	II d.C.-III d.C.	Hayes 196	Bordo	Cart./Tunes	Culinaria (C/A) tipo 11	Não	Não			16	
15818	2008	A	[0055]	Cer. cozinha afric.	II d.C.-III d.C.	Hayes 196 A	Bordo	Cart./Tunes	Culinaria (C/A) tipo 11	Não	Não			17	
15819	2008	A	[0055]	Cer. cozinha afric.	II d.C.-III d.C.	Hayes 196	Bordo	Cart./Tunes	Culinaria (C/A) tipo 11	Não	Não			19	
15820	2008	A	[0055]	Cer. cozinha afric.	II d.C.-III d.C.	Hayes 196 A	Bordo	Cart./Tunes	Culinaria (C/A) tipo 11	Não	Não			20	
15821	2008	A	[0055]	Cer. cozinha afric.	II d.C.-III d.C.	Hayes 196	Bordo	Cart./Tunes	Culinaria (C/A) tipo 11	Não	Não			16	
15822	2008	A	[0055]	Cer. cozinha afric.	II d.C.-III d.C.	Hayes 196 A	Bordo	Cart./Tunes	Culinaria (C/A) tipo 11	Não	Não			Indeterminado	
15823	2008	A	[0055]	Cer. cozinha afric.	II d.C.-III d.C.	Hayes 196 A	Bordo	Cart./Tunes	Culinaria (C/A) tipo 11	Não	Não			20	
15824	2008	A	[0055]	Cer. cozinha afric.	II d.C.-III d.C.	Hayes 196 A	Bordo	Cart./Tunes	Culinaria (C/A) tipo 11	Não	Não			22	
15825	2008	A	[0055]	Cer. cozinha afric.	II d.C.-III d.C.	Hayes 196 A	Bordo	Cart./Tunes	Culinaria (C/A) tipo 11	Não	Não			17	
15826	2008	A	[0055]	Cer. cozinha afric.	II d.C.-III d.C.	Hayes 196 A	Bordo	Cart./Tunes	Culinaria (C/A) tipo 11	Não	Não			19	
15827	2008	A	[0055]	Cer. cozinha afric.	II d.C.-III d.C.	Hayes 196 A	Bordo	Cart./Tunes	Culinaria (C/A) tipo 11	Não	Não			14	
15828	2008	A	[0055]	Cer. cozinha afric.	II d.C.-III d.C.	Hayes 196	Bordo	Cart./Tunes	Culinaria (C/A) tipo 11	Não	Não				
15829	2008	A	[0055]	Cer. cozinha afric.	II d.C.-III d.C.	Hayes 196 A	Bordo	Cart./Tunes	Culinaria (C/A) tipo 11	Não	Não			22	
15830	2008	A	[0055]	Cer. cozinha afric.	II d.C.-III d.C.	Hayes 196 A	Bordo	Cart./Tunes	Culinaria (C/A) tipo 11	Não	Não			18	
15831	2008	A	[0055]	Cer. cozinha afric.	II d.C.-III d.C.	Hayes 196	Bordo	Cart./Tunes	Culinaria (C/A) tipo 11	Não	Não			26	
15832	2008	A	[0055]	Cer. cozinha afric.	II d.C.-III d.C.	Hayes 196 A	Bordo	Cart./Tunes	Culinaria (C/A) tipo 11	Não	Não			19	
15833	2008	A	[0055]	Cer. cozinha afric.	II d.C.-III d.C.	Hayes 196	Bordo	Cart./Tunes	Culinaria (C/A) tipo 11	Não	Não			18	
15834	2008	A	[0055]	Cer. cozinha afric.	II d.C.-III d.C.	Hayes 196 A	Bordo	Cart./Tunes	Culinaria (C/A) tipo 11	Não	Não			19	
15835	2008	A	[0055]	Cer. cozinha afric.	II d.C.-III d.C.	Hayes 196 A	Bordo	Cart./Tunes	Culinaria (C/A) tipo 11	Não	Não			28	
15836	2008	A	[0055]	Cer. cozinha afric.	II d.C.-III d.C.	Hayes 196 A	Bordo	Cart./Tunes	Culinaria (C/A) tipo 11	Não	Não			22	
15854	2008	A	[0055]	Cer. cozinha afric.	II d.C.-III d.C.	Hayes 181 C	Bordo	Cart./Tunes	Culinaria (B) tipo 5	Tinta	Não		v	14	
15855	2008	A	[0055]	Cer. cozinha afric.	II d.C.-III d.C.	Hayes 181 C	Bordo	Cart./Tunes	Culinaria (B) tipo 5	Não	Não		v	Indeterminado	
15927	2008	A	[0063]	Cer. cozinha afric.	II d.C.-III d.C.	Hayes 196 A	Bordo	Cart./Tunes	Culinaria (C/A) tipo 11	Não	Não			18	
15928	2008	A	[0063]	Cer. cozinha afric.	II d.C.-III d.C.	Hayes 196 A	Bordo	Cart./Tunes	Culinaria (C/A) tipo 11	Não	Não			23	
15929	2008	A	[0063]	Cer. cozinha afric.	II d.C.-III d.C.	Hayes 196 A	Bordo	Cart./Tunes	Culinaria (C/A) tipo 11	Não	Não			19	
15972	2008	A	[0059]	Cer. cozinha afric.	II d.C.-III d.C.	Hayes 196 A	Bordo	Cart./Tunes	Culinaria (C/A) tipo 11	Não	Não			22	

N.º Inv.	Ano	...	U.E.	Tipo de material	Cronologia	Forma	Frag.	Fabrico	Observações	Des.	Fot.	fase	M...	diâmetro bor...	altur...
15973	2008	A	[0059]	Cer. cozinha afric.	II d.C.-III d.C.	Hayes 196 A	Bordo	Cart./Tunes	Culinaria (C/A) tipo 11	Não	Não			18	
15974	2008	A	[0059]	Cer. cozinha afric.	II d.C.-III d.C.	Hayes 196	Bordo	Cart./Tunes	Culinaria (C/A) tipo 11	Não	Não			16	
16012	2008	A	[0080]	Cer. cozinha afric.	II d.C.-III d.C.	Hayes 196	Bordo	Cart./Tunes	Culinaria (C/A) tipo 11	Não	Não			18	
16013	2008	A	[0080]	Cer. cozinha afric.	II d.C.-III d.C.	Hayes 196 A	Bordo	Cart./Tunes	Culinaria (C/A) tipo 11	Não	Não			16	
16014	2008	A	[0080]	Cer. cozinha afric.	II d.C.-III d.C.	Hayes 182 B	Bordo	Cart./Tunes	Culinaria /B) tipo 6	Não	Não			14	
16015	2008	A	[0080]	Cer. cozinha afric.	II d.C.-III d.C.	Hayes 197	Bordo	Cart./Tunes	Culinária (C/A) tipo 10	Não	Não			12	10
16016	2009	A	[0085]	Cer. cozinha afric.	II d.C.-III d.C.	Hayes 197	Bordo	Cart./Tunes	20048,22830,20302	Não	Não			22	5
16017	2008	A	[0080]	Cer. cozinha afric.	II d.C.	Hayes 23 B	Bordo	Cart./Tunes	Culinaria (A) tipo 1	Não	Não			Indeterminado	5
16018	2008	A	[0080]	Cer. cozinha afric.	II d.C.	Hayes 23 B	Bordo	Cart./Tunes	Culinaria (A) tipo 1	Não	Não			Indeterminado	
16156	2008	A	[0036]	Cer. cozinha afric.	II d.C.-III d.C.	Hayes 196	Bordo	Cart./Tunes	Culinaria (C/A) tipo 11	Não	Não			20	
16162	2008	A	[0036]	Cer. cozinha afric.	II d.C.-III d.C.	Hayes 196 A	Bordo	Cart./Tunes	Culinaria (C/A) tipo 11	Não	Não			26	
16163	2008	A	[0036]	Cer. cozinha afric.	II d.C.-III d.C.	Hayes 196	Bordo	Cart./Tunes	Culinaria (C/A) tipo 11	Não	Não			Indeterminado	
16164	2008	A	[0036]	Cer. cozinha afric.	II d.C.-III d.C.	Hayes 196	Bordo	Cart./Tunes	Culinaria (C/A) tipo 11	Não	Não			10	Indeter
16165	2008	A	[0036]	Cer. cozinha afric.	II d.C.-III d.C.	Hayes 196	Bordo	Cart./Tunes	Culinaria (C/A) tipo 11	Não	Não			26	
16166	2008	A	[0036]	Cer. cozinha afric.	II d.C.-III d.C.	Hayes 196 A	Bordo	Cart./Tunes	Culinaria (C/A) tipo 11	Não	Não			26	
16167	2008	A	[0036]	Cer. cozinha afric.	II d.C.-III d.C.	Hayes 181 C	Bordo	Cart./Tunes	Culinaria (B) tipo 5	Tinta	Não		v	18	
16168	2008	A	[0036]	Cer. cozinha afric.	II d.C.-III d.C.	Hayes 196	Bordo	Cart./Tunes	Culinaria (C/A) tipo 11	Não	Não			20	
16169	2008	A	[0036]	Cer. cozinha afric.	II d.C.-III d.C.	Hayes 196 A	Bordo	Cart./Tunes	Culinaria (C/A) tipo 11	Não	Não			26	
16170	2008	A	[0036]	Cer. cozinha afric.	II d.C.-III d.C.	Hayes 196 A	Bordo	Cart./Tunes	Culinaria (C/A) tipo 11	Não	Não			22	
16171	2008	A	[0036]	Cer. cozinha afric.	II d.C.-III d.C.	Hayes 197	Bordo	Cart./Tunes	Culinária (C/A) tipo 10	Não	Não			16	14
16172	2008	A	[0036]	Cer. cozinha afric.	II d.C.-III d.C.	Hayes 197	Bordo	Cart./Tunes	Culinária (C/A) tipo 10	Não	Não				
16173	2008	A	[0036]	Cer. cozinha afric.	II d.C.-III d.C.	Hayes 197	Bordo	Cart./Tunes	Culinária (C/A) tipo 10	Não	Não			12	10
16174	2008	A	[0036]	Cer. cozinha afric.	II d.C.-III d.C.	Hayes 182 C	Bordo	Cart./Tunes	Culinaria /B) tipo 6	Não	Não			20	
16175	2008	A	[0036]	Cer. cozinha afric.	Romano	Indeterminada	Bordo	Cart./Tunes		Não	Não				
16176	2008	A	[0036]	Cer. cozinha afric.	II d.C.	Hayes 23 B	Bordo	Cart./Tunes	Culinaria (A) tipo 1	Não	Não			Indeterminado	7
16236	2008	A	[0064]	Cer. cozinha afric.	II d.C.-III d.C.	Hayes 182 C	Bordo	Cart./Tunes	Culinaria /B) tipo 6	Tinta	Não			31	
16237	2008	A	[0064]	Cer. cozinha afric.	II d.C.-III d.C.	Hayes 196 A	Bordo	Cart./Tunes	Culinaria (C/A) tipo 11	Não	Não			Indeterminado	
16238	2008	A	[0064]	Cer. cozinha afric.	II d.C.-III d.C.	Hayes 196 A	Bordo	Cart./Tunes	Culinaria (C/A) tipo 11	Não	Não			16	
16239	2008	A	[0064]	Cer. cozinha afric.	II d.C.-III d.C.	Hayes 196 A	Bordo	Cart./Tunes	Culinaria (C/A) tipo 11	Não	Não			22	
16240	2008	A	[0064]	Cer. cozinha afric.	II d.C.-III d.C.	Hayes 196	Bordo	Cart./Tunes	Culinaria (C/A) tipo 11	Não	Não			18	
16241	2008	A	[0064]	Cer. cozinha afric.	II d.C.-III d.C.	Hayes 196	Bordo	Cart./Tunes	Culinaria (C/A) tipo 11	Não	Não			Indeterminado	
16242	2008	A	[0064]	Cer. cozinha afric.	II d.C.-III d.C.	Hayes 196 A	Bordo	Cart./Tunes	Culinaria (C/A) tipo 11	Não	Não			18	

N.º Inv.	Ano	...	U.E.	Tipo de material	Cronologia	Forma	Frag.	Fabrico	Observações	Des.	Fot.	fase	M...	diâmetro bor...	altur...
16243	2008	A	[0064]	Cer. cozinha afric.	II d.C.-III d.C.	Hayes 196	Bordo	Cart./Tunes	Culinaria (C/A) tipo 11	Não	Não			16	
16244	2008	A	[0064]	Cer. cozinha afric.	II d.C.-III d.C.	Hayes 196 A	Bordo	Cart./Tunes	Culinaria (C/A) tipo 11	Não	Não			Indeterminado	
16245	2008	A	[0064]	Cer. cozinha afric.	II d.C.-III d.C.	Hayes 196	Bordo	Cart./Tunes	Culinaria (C/A) tipo 11	Não	Não				
16246	2008	A	[0064]	Cer. cozinha afric.	II d.C.-III d.C.	Hayes 196	Bordo	Cart./Tunes	Culinaria (C/A) tipo 11	Não	Não			13	
16247	2008	A	[0064]	Cer. cozinha afric.	II d.C.-III d.C.	Hayes 196	Bordo	Cart./Tunes	Culinaria (C/A) tipo 11	Não	Não			Indeterminado	
16248	2008	A	[0064]	Cer. cozinha afric.	II d.C.-III d.C.	Hayes 197	Bordo	Cart./Tunes	Culinária (C/A) tipo 10	Não	Não				
16249	2008	A	[0064]	Cer. cozinha afric.	II d.C.-III d.C.	Hayes 197	Bordo	Cart./Tunes	Culinária (C/A) tipo 10	Não	Não			12	9
16263	2008	A	[0064]	Cer. cozinha afric.	II d.C.-III d.C.	Hayes 182 C	Bordo	Cart./Tunes	Culinaria /B) tipo 6	Sim	Não			15	
16628	2008	A	[0085]	Cer. cozinha afric.	II d.C.-III d.C.	Hayes 182	Bordo	Cart./Tunes	Culinaria /B) tipo 6	Não	Não				
16655	2008	A	[0085]	Cer. cozinha afric.	II d.C.-III d.C.	Sidi Jdidi 3	Bordo	Cart./Tunes	vermelho alaranjado	Sim	Não			22	12
16661	2008	A	[0085]	Cer. cozinha afric.	II d.C.-III d.C.	Sidi Jdidi 3	Bordo	Cart./Tunes	vermelho alaranjado	Sim	Não			18	12
16665	2008	A	[0085]	Cer. cozinha afric.	II d.C.-III d.C.	Sidi Jdidi 3	Bordo	Cart./Tunes	vermelho alaranjado	Não	Não			30	11
16689	2008	A	[0085]	Cer. cozinha afric.	II d.C.-III d.C.	Hayes 196 A	Bordo	Cart./Tunes	Culinaria (C/A) tipo 11	Não	Não			18	
16824	2008	A	[0085]	Cer. cozinha afric.	II d.C.-III d.C.	Hayes 184 B	Bordo	Cart./Tunes	Culinaria (B) tipo 7	Tinta	Não			20	11
16826	2008	A	[0085]	Cer. cozinha afric.	Romano	Indeterminada	Bordo	Cart./Tunes		Não	Não				
16827	2008	A	[0085]	Cer. cozinha afric.	II d.C.-III d.C.	Hayes 182 B	Bordo	Cart./Tunes	Culinaria /B) tipo 6	Não	Não				
16828	2008	A	[0085]	Cer. cozinha afric.	II d.C.-III d.C.	Hayes 182 C	Bordo	Cart./Tunes	Culinaria /B) tipo 6	Não	Não			18	
16829	2008	A	[0085]	Cer. cozinha afric.	II d.C.-III d.C.	Hayes 196	Fundo	Cart./Tunes	Culinaria (C/A) tipo 11	Não	Não				
16830	2008	A	[0085]	Cer. cozinha afric.	II d.C.-III d.C.	Indeterminada	Fundo	Cart./Tunes		Não	Não				
16832	2008	A	[0085]	Cer. cozinha afric.	Romano	Panela	Bordo	Cart./Tunes		Não	Não				
16833	2008	A	[0085]	Cer. cozinha afric.	Romano	Panela	Bordo	Cart./Tunes		Não	Não				
16836	2008	A	[0085]	Cer. cozinha afric.	Romano	Panela	Bordo	Cart./Tunes		Não	Não				
16839	2008	A	[0085]	Cer. cozinha afric.	II d.C.	Hayes 23 B	Carena	Cart./Tunes	Culinaria (A) tipo 1	Não	Não				
16840	2008	A	[0085]	Cer. cozinha afric.	II d.C.	Hayes 23 B	Bordo	Cart./Tunes	Culinaria (A) tipo 1	Não	Não			12	8
16841	2008	A	[0085]	Cer. cozinha afric.	II d.C.	Hayes 23 B	Bordo	Cart./Tunes	Culinaria (A) tipo 1	Não	Não			16	5
16842	2008	A	[0085]	Cer. cozinha afric.	II d.C.	Hayes 23 B	Bordo	Cart./Tunes	Culinaria (A) tipo 1	Não	Não			Indeterminado	4
16843	2008	A	[0085]	Cer. cozinha afric.	II d.C.	Hayes 23 B	Bordo	Cart./Tunes	Culinaria (A) tipo 1	Não	Não			14	5
16844	2008	A	[0085]	Cer. cozinha afric.	II d.C.	Hayes 23 B	Bordo	Cart./Tunes	Culinaria (A) tipo 1	Não	Não			12	5
16845	2008	A	[0085]	Cer. cozinha afric.	II d.C.	Hayes 23 B	Bordo	Cart./Tunes	Culinaria (A) tipo 1	Não	Não			14	5
16846	2008	A	[0085]	Cer. cozinha afric.	II d.C.	Hayes 23 B	Bordo	Cart./Tunes	Culinaria (A) tipo 1	Não	Não			14	4
16847	2008	A	[0085]	Cer. cozinha afric.	II d.C.	Hayes 23 B	Bordo	Cart./Tunes	Culinaria (A) tipo 1	Não	Não			14	5
16848	2008	A	[0085]	Cer. cozinha afric.	II d.C.	Hayes 23 B	Bordo	Cart./Tunes	Culinaria (A) tipo 1	Não	Não			13	8

N.º Inv.	Ano	...	U.E.	Tipo de material	Cronologia	Forma	Frag.	Fabrico	Observações	Des.	Fot.	fase	M...	diâmetro bor...	altur...
16849	2008	A	[0085]	Cer. cozinha afric.	II d.C.	Hayes 23 B	Bordo	Cart./Tunes	Culinaria (A) tipo 1	Não	Não			13	5
16850	2008	A	[0085]	Cer. cozinha afric.	II d.C.	Hayes 23 B	Bordo	Cart./Tunes	Culinaria (A) tipo 1	Não	Não			Indeterminado	6
16851	2008	A	[0085]	Cer. cozinha afric.	II d.C.	Hayes 23 B	Bordo	Cart./Tunes	Culinaria (A) tipo 1	Não	Não			Indeterminado	6
16852	2008	A	[0085]	Cer. cozinha afric.	II d.C.	Hayes 23 B	Bordo	Cart./Tunes	Culinaria (A) tipo 1	Não	Não			20	4
16853	2008	A	[0085]	Cer. cozinha afric.	II d.C.	Hayes 23 B	Bordo	Cart./Tunes	Culinaria (A) tipo 1	Não	Não			14	5
16854	2008	A	[0085]	Cer. cozinha afric.	II d.C.	Hayes 23 B	Bordo	Cart./Tunes	Culinaria (A) tipo 1	Não	Não			Indeterminado	5
16855	2008	A	[0085]	Cer. cozinha afric.	II d.C.	Hayes 23 B	Bordo	Cart./Tunes	Culinaria (A) tipo 1	Não	Não			14	6
16856	2008	A	[0085]	Cer. cozinha afric.	II d.C.	Hayes 23 B	Bordo	Cart./Tunes	Culinaria (A) tipo 1	Não	Não			16	5
16857	2008	A	[0085]	Cer. cozinha afric.	II d.C.	Hayes 23 B	Bordo	Cart./Tunes	Culinaria (A) tipo 1	Não	Não			16	6
16858	2008	A	[0085]	Cer. cozinha afric.	II d.C.	Hayes 23 B	Bordo	Cart./Tunes	Culinaria (A) tipo 1	Não	Não			Indeterminado	4
16859	2008	A	[0085]	Cer. cozinha afric.	II d.C.-III d.C.	Hayes 196	Bordo	Cart./Tunes	Culinaria (C/A) tipo 11	Não	Não			30	
16860	2008	A	[0085]	Cer. cozinha afric.	II d.C.-III d.C.	Hayes 196	Bordo	Cart./Tunes	Culinaria (C/A) tipo 11	Não	Não			Indeterminado	
16861	2008	A	[0085]	Cer. cozinha afric.	II d.C.	Hayes 23 B	Bordo	Cart./Tunes	Culinaria (A) tipo 1	Não	Não			Indeterminado	5
16862	2008	A	[0085]	Cer. cozinha afric.	II d.C.-III d.C.	Hayes 196 A	Bordo	Cart./Tunes	Culinaria (C/A) tipo 11	Não	Não			22	
16863	2008	A	[0085]	Cer. cozinha afric.	II d.C.-III d.C.	Hayes 196	Bordo	Cart./Tunes	Culinaria (C/A) tipo 11	Não	Não			18	
16864	2008	A	[0085]	Cer. cozinha afric.	II d.C.-III d.C.	Hayes 196 A	Bordo	Cart./Tunes	Culinaria (C/A) tipo 11	Não	Não			18	
16865	2008	A	[0085]	Cer. cozinha afric.	II d.C.-III d.C.	Hayes 196 A	Bordo	Cart./Tunes	Culinaria (C/A) tipo 11	Não	Não			20	
16866	2008	A	[0085]	Cer. cozinha afric.	II d.C.-III d.C.	Hayes 196	Bordo	Cart./Tunes	Culinaria (C/A) tipo 11	Não	Não				
16867	2008	A	[0085]	Cer. cozinha afric.	II d.C.-III d.C.	Hayes 196 A	Bordo	Cart./Tunes	Culinaria (C/A) tipo 11	Não	Não			18	
16868	2008	A	[0085]	Cer. cozinha afric.	II d.C.-III d.C.	Hayes 196	Bordo	Cart./Tunes	Culinaria (C/A) tipo 11	Não	Não			Indeterminado	
16869	2008	A	[0085]	Cer. cozinha afric.	II d.C.-III d.C.	Hayes 196	Bordo	Cart./Tunes	Culinaria (C/A) tipo 11	Não	Não			13	
16870	2008	A	[0085]	Cer. cozinha afric.	II d.C.-III d.C.	Hayes 196 A	Bordo	Cart./Tunes	Culinaria (C/A) tipo 11	Não	Não			19	
16871	2008	A	[0085]	Cer. cozinha afric.	II d.C.-III d.C.	Hayes 196	Bordo	Cart./Tunes	Culinaria (C/A) tipo 11	Não	Não				
16872	2008	A	[0085]	Cer. cozinha afric.	II d.C.-III d.C.	Hayes 196 A	Bordo	Cart./Tunes	Culinaria (C/A) tipo 11	Não	Não			18	
16873	2008	A	[0085]	Cer. cozinha afric.	II d.C.-III d.C.	Hayes 196 A	Bordo	Cart./Tunes	Culinaria (C/A) tipo 11	Não	Não			20	
16874	2008	A	[0085]	Cer. cozinha afric.	II d.C.-III d.C.	Hayes 196 A	Bordo	Cart./Tunes	Culinaria (C/A) tipo 11	Não	Não			20	
16875	2008	A	[0085]	Cer. cozinha afric.	II d.C.-III d.C.	Hayes 196	Bordo	Cart./Tunes	Culinaria (C/A) tipo 11	Não	Não				
16876	2008	A	[0085]	Cer. cozinha afric.	II d.C.-III d.C.	Hayes 196	Bordo	Cart./Tunes	Culinaria (C/A) tipo 11	Não	Não			Indeterminado	
16877	2008	A	[0085]	Cer. cozinha afric.	II d.C.-III d.C.	Hayes 196	Bordo	Cart./Tunes	Culinaria (C/A) tipo 11	Não	Não				
16878	2008	A	[0085]	Cer. cozinha afric.	II d.C.-III d.C.	Hayes 196 A	Bordo	Cart./Tunes	Culinaria (C/A) tipo 11	Não	Não			17	
16879	2008	A	[0085]	Cer. cozinha afric.	II d.C.-III d.C.	Hayes 196 A	Bordo	Cart./Tunes	Culinaria (C/A) tipo 11	Não	Não			16	
16880	2008	A	[0085]	Cer. cozinha afric.	II d.C.-III d.C.	Hayes 196	Bordo	Cart./Tunes	Culinaria (C/A) tipo 11	Não	Não			22	

N.º Inv.	Ano	...	U.E.	Tipo de material	Cronologia	Forma	Frag.	Fabrico	Observações	Des.	Fot.	fase	M...	diâmetro bor...	altur...
16881	2008	A	[0085]	Cer. cozinha afric.	II d.C.-III d.C.	Hayes 196	Bordo	Cart./Tunes	Culinaria (C/A) tipo 11	Não	Não				
16882	2008	A	[0085]	Cer. cozinha afric.	II d.C.-III d.C.	Hayes 196	Bordo	Cart./Tunes	Culinaria (C/A) tipo 11	Não	Não			14	
16883	2008	A	[0085]	Cer. cozinha afric.	II d.C.-III d.C.	Hayes 196 A	Bordo	Cart./Tunes	Culinaria (C/A) tipo 11	Não	Não			19	
16885	2008	A	[0085]	Cer. cozinha afric.	II d.C.-III d.C.	Hayes 196	Bordo	Cart./Tunes	Culinaria (C/A) tipo 11	Não	Não			14	
16886	2008	A	[0085]	Cer. cozinha afric.	II d.C.-III d.C.	Hayes 196 A	Bordo	Cart./Tunes	Culinaria (C/A) tipo 11	Não	Não			16	
16887	2008	A	[0085]	Cer. cozinha afric.	II d.C.-III d.C.	Hayes 196	Bordo	Cart./Tunes	Culinaria (C/A) tipo 11	Não	Não				
16888	2008	A	[0085]	Cer. cozinha afric.	II d.C.-III d.C.	Hayes 196	Bordo	Cart./Tunes	Culinaria (C/A) tipo 11	Não	Não			18	
16889	2008	A	[0085]	Cer. cozinha afric.	II d.C.-III d.C.	Hayes 196	Bordo	Cart./Tunes	Culinaria (C/A) tipo 11	Não	Não				
16890	2008	A	[0085]	Cer. cozinha afric.	II d.C.-III d.C.	Hayes 196 A	Bordo	Cart./Tunes	Culinaria (C/A) tipo 11	Não	Não			17	
16891	2008	A	[0085]	Cer. cozinha afric.	II d.C.-III d.C.	Hayes 196	Bordo	Cart./Tunes	Culinaria (C/A) tipo 11	Não	Não			12	
16892	2008	A	[0085]	Cer. cozinha afric.	II d.C.-III d.C.	Hayes 196	Bordo	Cart./Tunes	Culinaria (C/A) tipo 11	Não	Não			Indeterminado	
16893	2008	A	[0085]	Cer. cozinha afric.	II d.C.-III d.C.	Hayes 196	Bordo	Cart./Tunes	Culinaria (C/A) tipo 11	Não	Não			16	
16894	2008	A	[0085]	Cer. cozinha afric.	II d.C.-III d.C.	Hayes 196 A	Bordo	Cart./Tunes	Culinaria (C/A) tipo 11	Não	Não			Indeterminado	
16895	2008	A	[0085]	Cer. cozinha afric.	II d.C.-III d.C.	Hayes 196	Bordo	Cart./Tunes	Culinaria (C/A) tipo 11	Não	Não			17	
16896	2008	A	[0085]	Cer. cozinha afric.	II d.C.-III d.C.	Hayes 196 A	Bordo	Cart./Tunes	Culinaria (C/A) tipo 11	Não	Não			Indeterminado	
16897	2008	A	[0085]	Cer. cozinha afric.	II d.C.-III d.C.	Hayes 196	Bordo	Cart./Tunes	Culinaria (C/A) tipo 11	Não	Não			16	
16898	2008	A	[0085]	Cer. cozinha afric.	II d.C.-III d.C.	Hayes 196 A	Bordo	Cart./Tunes	Culinaria (C/A) tipo 11	Não	Não			18	
16899	2008	A	[0085]	Cer. cozinha afric.	II d.C.-III d.C.	Hayes 196	Bordo	Cart./Tunes	Culinaria (C/A) tipo 11	Não	Não			16	
16900	2008	A	[0085]	Cer. cozinha afric.	II d.C.-III d.C.	Hayes 196 A	Bordo	Cart./Tunes	Culinaria (C/A) tipo 11	Não	Não			20	
16901	2008	A	[0085]	Cer. cozinha afric.	II d.C.-III d.C.	Hayes 196 A	Bordo	Cart./Tunes	Culinaria (C/A) tipo 11	Não	Não			Indeterminado	
16902	2008	A	[0085]	Cer. cozinha afric.	II d.C.-III d.C.	Hayes 196 A	Bordo	Cart./Tunes	Culinaria (C/A) tipo 11	Não	Não			Indeterminado	
16903	2008	A	[0085]	Cer. cozinha afric.	II d.C.-III d.C.	Hayes 196 A	Bordo	Cart./Tunes	Culinaria (C/A) tipo 11	Não	Não			Indeterminado	
16904	2008	A	[0085]	Cer. cozinha afric.	II d.C.-III d.C.	Hayes 196 A	Bordo	Cart./Tunes	Culinaria (C/A) tipo 11	Não	Não			Indeterminado	
16905	2008	A	[0085]	Cer. cozinha afric.	II d.C.-III d.C.	Hayes 196 A	Bordo	Cart./Tunes	Culinaria (C/A) tipo 11	Não	Não			22	
16906	2008	A	[0085]	Cer. cozinha afric.	II d.C.-III d.C.	Hayes 196	Bordo	Cart./Tunes	Culinaria (C/A) tipo 11	Não	Não			19	
16907	2008	A	[0085]	Cer. cozinha afric.	II d.C.-III d.C.	Hayes 196	Bordo	Cart./Tunes	Culinaria (C/A) tipo 11	Não	Não			Indeterminado	
16908	2008	A	[0085]	Cer. cozinha afric.	II d.C.-III d.C.	Hayes 196	Bordo	Cart./Tunes	Culinaria (C/A) tipo 11	Não	Não			18	
16909	2008	A	[0085]	Cer. cozinha afric.	II d.C.-III d.C.	Hayes 196 A	Bordo	Cart./Tunes	Culinaria (C/A) tipo 11	Não	Não			Indeterminado	
16910	2008	A	[0085]	Cer. cozinha afric.	II d.C.-III d.C.	Hayes 196 A	Bordo	Cart./Tunes	Culinaria (C/A) tipo 11	Não	Não			20	
16911	2008	A	[0085]	Cer. cozinha afric.	II d.C.-III d.C.	Hayes 196	Bordo	Cart./Tunes	Culinaria (C/A) tipo 11	Não	Não				
16912	2008	A	[0085]	Cer. cozinha afric.	II d.C.-III d.C.	Hayes 196	Bordo	Cart./Tunes	Culinaria (C/A) tipo 11	Não	Não			18	
16913	2008	A	[0085]	Cer. cozinha afric.	II d.C.-III d.C.	Hayes 196 A	Bordo	Cart./Tunes	Culinaria (C/A) tipo 11	Não	Não			Indeterminado	

N.º Inv.	Ano	...	U.E.	Tipo de material	Cronologia	Forma	Frag.	Fabrico	Observações	Des.	Fot.	fase	M...	diâmetro bor...	altur...
16914	2008	A	[0085]	Cer. cozinha afric.	II d.C.-III d.C.	Hayes 196	Bordo	Cart./Tunes	Culinaria (C/A) tipo 11	Não	Não				
16915	2008	A	[0085]	Cer. cozinha afric.	II d.C.-III d.C.	Hayes 196	Bordo	Cart./Tunes	Culinaria (C/A) tipo 11	Não	Não				
16916	2008	A	[0085]	Cer. cozinha afric.	II d.C.-III d.C.	Hayes 196 A	Bordo	Cart./Tunes	Culinaria (C/A) tipo 11	Não	Não			18	
16917	2008	A	[0085]	Cer. cozinha afric.	II d.C.-III d.C.	Hayes 196	Bordo	Cart./Tunes	Culinaria (C/A) tipo 11	Não	Não			16	
16918	2008	A	[0085]	Cer. cozinha afric.	II d.C.-III d.C.	Hayes 196 A	Bordo	Cart./Tunes	Culinaria (C/A) tipo 11	Não	Não			24	
16919	2008	A	[0085]	Cer. cozinha afric.	II d.C.-III d.C.	Hayes 196 A	Bordo	Cart./Tunes	Culinaria (C/A) tipo 11	Não	Não			Indeterminado	
16920	2008	A	[0085]	Cer. cozinha afric.	II d.C.-III d.C.	Hayes 196 A	Bordo	Cart./Tunes	Culinaria (C/A) tipo 11	Não	Não			Indeterminado	
16924	2008	A	[0085]	Cer. cozinha afric.	II d.C.-III d.C.	Hayes 196 A	Bordo	Cart./Tunes	Culinaria (C/A) tipo 11	Não	Não			22	
16922	2008	A	[0085]	Cer. cozinha afric.	II d.C.-III d.C.	Hayes 196 A	Bordo	Cart./Tunes	Culinaria (C/A) tipo 11	Não	Não			17	
16923	2008	A	[0085]	Cer. cozinha afric.	II d.C.-III d.C.	Hayes 196	Bordo	Cart./Tunes	Culinaria (C/A) tipo 11	Não	Não				
16924	2008	A	[0085]	Cer. cozinha afric.	II d.C.-III d.C.	Hayes 196	Bordo	Cart./Tunes	Culinaria (C/A) tipo 11	Não	Não				
16925	2008	A	[0085]	Cer. cozinha afric.	II d.C.-III d.C.	Hayes 196 A	Bordo	Cart./Tunes	Culinaria (C/A) tipo 11	Não	Não			22	
16926	2008	A	[0085]	Cer. cozinha afric.	II d.C.	Hayes 23 B	Bordo	Cart./Tunes	Culinaria (A) tipo 1	Não	Não			Indeterminado	
16927	2008	A	[0085]	Cer. cozinha afric.	II d.C.-III d.C.	Hayes 196 A	Bordo	Cart./Tunes	Culinaria (C/A) tipo 11	Não	Não			Indeterminado	
16928	2008	A	[0085]	Cer. cozinha afric.	II d.C.	Hayes 23 B	Bordo	Cart./Tunes	Culinaria (A) tipo 1	Não	Não			15	5
16929	2008	A	[0085]	Cer. cozinha afric.	II d.C.-III d.C.	Hayes 197	Bordo	Cart./Tunes	Culinária (C/A) tipo 10	Não	Não			16	13
16930	2008	A	[0085]	Cer. cozinha afric.	II d.C.-III d.C.	Hayes 197	Bordo	Cart./Tunes	Culinária (C/A) tipo 10	Não	Não			14	10
16931	2008	A	[0085]	Cer. cozinha afric.	II d.C.-III d.C.	Hayes 197	Bordo	Cart./Tunes	Culinária (C/A) tipo 10	Não	Não			12	10
16932	2008	A	[0085]	Cer. cozinha afric.	II d.C.-III d.C.	Hayes 197	Bordo	Cart./Tunes	Culinária (C/A) tipo 10	Tinta	Sim			16	13
16933	2008	A	[0085]	Cer. cozinha afric.	II d.C.-III d.C.	Hayes 197	Bordo	Cart./Tunes	Culinária (C/A) tipo 10	Não	Não			12	10
16934	2008	A	[0085]	Cer. cozinha afric.	II d.C.-III d.C.	Hayes 197	Bordo	Cart./Tunes	Culinária (C/A) tipo 10	Não	Não			12	10
16935	2008	A	[0085]	Cer. cozinha afric.	II d.C.-III d.C.	Hayes 197	Bordo	Cart./Tunes	Culinária (C/A) tipo 10	Não	Não			14	10
16936	2008	A	[0085]	Cer. cozinha afric.	II d.C.-III d.C.	Hayes 197	Bordo	Cart./Tunes	Culinária (C/A) tipo 10	Não	Não			12	10
16937	2008	A	[0085]	Cer. cozinha afric.	II d.C.-III d.C.	Hayes 197	Bordo	Cart./Tunes	Culinária (C/A) tipo 10	Não	Não			17	14
16938	2008	A	[0085]	Cer. cozinha afric.	II d.C.-III d.C.	Hayes 197	Bordo	Cart./Tunes	Culinária (C/A) tipo 10	Não	Não				
16939	2008	A	[0085]	Cer. cozinha afric.	II d.C.-III d.C.	Hayes 197	Bordo	Cart./Tunes	Culinária (C/A) tipo 10	Não	Não			12	9
16940	2008	A	[0085]	Cer. cozinha afric.	II d.C.-III d.C.	Hayes 197	Bordo	Cart./Tunes	Culinária (C/A) tipo 10	Não	Não			12	13
16941	2008	A	[0085]	Cer. cozinha afric.	II d.C.-III d.C.	Hayes 197	Bordo	Cart./Tunes	Culinária (C/A) tipo 10	Não	Não				
16942	2008	A	[0085]	Cer. cozinha afric.	II d.C.-III d.C.	Hayes 196 A	Bordo	Cart./Tunes	Culinaria (C/A) tipo 11	Não	Não			Indeterminado	
16943	2008	A	[0085]	Cer. cozinha afric.	II d.C.-III d.C.	Hayes 197	Bordo	Cart./Tunes	Culinária (C/A) tipo 10	Não	Não			16	13
16944	2008	A	[0085]	Cer. cozinha afric.	II d.C.-III d.C.	Hayes 197	Bordo	Cart./Tunes	Culinária (C/A) tipo 10	Não	Não			12	7
16945	2008	A	[0085]	Cer. cozinha afric.	II d.C.-III d.C.	Hayes 197	Bordo	Cart./Tunes	Culinária (C/A) tipo 10	Não	Não			12	9

N.º Inv.	Ano	...	U.E.	Tipo de material	Cronologia	Forma	Frag.	Fabrico	Observações	Des.	Fot.	fase	M...	diâmetro bor...	altur...
16946	2008	A	[0085]	Cer. cozinha afric.	II d.C.-III d.C.	Hayes 197	Bordo	Cart./Tunes	Culinária (C/A) tipo 10	Não	Não			17	12
16947	2008	A	[0085]	Cer. cozinha afric.	II d.C.-III d.C.	Hayes 197	Bordo	Cart./Tunes	Culinária (C/A) tipo 10	Não	Não			16	14
16948	2008	A	[0085]	Cer. cozinha afric.	II d.C.-III d.C.	Hayes 197	Bordo	Cart./Tunes	Culinária (C/A) tipo 10	Não	Não			14	14
16949	2008	A	[0085]	Cer. cozinha afric.	II d.C.-III d.C.	Hayes 197	Bordo	Cart./Tunes	Culinária (C/A) tipo 10	Não	Não			14	10
16950	2008	A	[0085]	Cer. cozinha afric.	II d.C.-III d.C.	Hayes 197	Bordo	Cart./Tunes	Culinária (C/A) tipo 10	Não	Não			14	12
16951	2008	A	[0085]	Cer. cozinha afric.	II d.C.-III d.C.	Hayes 197	Bordo	Cart./Tunes	Culinária (C/A) tipo 10	Não	Não			14	12
16952	2008	A	[0085]	Cer. cozinha afric.	II d.C.-III d.C.	Hayes 197	Bordo	Cart./Tunes	Culinária (C/A) tipo 10	Não	Não				
16953	2008	A	[0085]	Cer. cozinha afric.	II d.C.-III d.C.	Hayes 197	Bordo	Cart./Tunes	Culinária (C/A) tipo 10	Não	Não			20	13
16954	2008	A	[0085]	Cer. cozinha afric.	II d.C.-III d.C.	Hayes 197	Bordo	Cart./Tunes	Culinária (C/A) tipo 10	Não	Não			14	11
16955	2008	A	[0085]	Cer. cozinha afric.	II d.C.-III d.C.	Hayes 197	Bordo	Cart./Tunes	Culinária (C/A) tipo 10	Não	Não				
16956	2008	A	[0085]	Cer. cozinha afric.	II d.C.-III d.C.	Hayes 197	Bordo	Cart./Tunes	Culinária (C/A) tipo 10	Não	Não			16	13
16957	2008	A	[0085]	Cer. cozinha afric.	II d.C.-III d.C.	Hayes 197	Bordo	Cart./Tunes	Culinária (C/A) tipo 10	Não	Não			14	12
16958	2008	A	[0085]	Cer. cozinha afric.	II d.C.-III d.C.	Hayes 197	Bordo	Cart./Tunes	Culinária (C/A) tipo 10	Não	Não			12	10
16959	2008	A	[0085]	Cer. cozinha afric.	II d.C.-III d.C.	Hayes 197	Bordo	Cart./Tunes	Culinária (C/A) tipo 10	Não	Não			12	12
16960	2008	A	[0085]	Cer. cozinha afric.	II d.C.-III d.C.	Hayes 197	Bordo	Cart./Tunes	Culinária (C/A) tipo 10	Não	Não			16	13
16961	2008	A	[0085]	Cer. cozinha afric.	II d.C.-III d.C.	Hayes 197	Bordo	Cart./Tunes	Culinária (C/A) tipo 10	Não	Não				
16962	2008	A	[0085]	Cer. cozinha afric.	II d.C.-III d.C.	Hayes 197	Bordo	Cart./Tunes	Culinária (C/A) tipo 10	Não	Não			14	11
16963	2008	A	[0085]	Cer. cozinha afric.	II d.C.-III d.C.	Hayes 197	Bordo	Cart./Tunes	Culinária (C/A) tipo 10	Não	Não			12	9
16964	2008	A	[0085]	Cer. cozinha afric.	II d.C.-III d.C.	Hayes 197	Bordo	Cart./Tunes	Culinária (C/A) tipo 10	Não	Não			14	10
16965	2008	A	[0085]	Cer. cozinha afric.	II d.C.-III d.C.	Hayes 197	Bordo	Cart./Tunes	Culinária (C/A) tipo 10	Não	Não			14	13
16966	2008	A	[0085]	Cer. cozinha afric.	II d.C.-III d.C.	Hayes 197	Bordo	Cart./Tunes	Culinária (C/A) tipo 10	Não	Não				
16967	2008	A	[0085]	Cer. cozinha afric.	II d.C.-III d.C.	Hayes 197	Bordo	Cart./Tunes	Culinária (C/A) tipo 10	Não	Não			10	7
16968	2008	A	[0085]	Cer. cozinha afric.	II d.C.-III d.C.	Hayes 197	Bordo	Cart./Tunes	Culinária (C/A) tipo 10	Não	Não			15	10
16969	2008	A	[0085]	Cer. cozinha afric.	II d.C.-III d.C.	Hayes 197	Bordo	Cart./Tunes	Culinária (C/A) tipo 10	Não	Não			12	11
16970	2008	A	[0085]	Cer. cozinha afric.	II d.C.-III d.C.	Hayes 197	Bordo	Cart./Tunes	Culinária (C/A) tipo 10	Não	Não			16	13
16971	2008	A	[0085]	Cer. cozinha afric.	II d.C.-III d.C.	Hayes 197	Bordo	Cart./Tunes	Culinária (C/A) tipo 10	Não	Não			17	11
16972	2008	A	[0085]	Cer. cozinha afric.	II d.C.-III d.C.	Hayes 197	Bordo	Cart./Tunes	Culinária (C/A) tipo 10	Não	Não			14	13
16973	2008	A	[0085]	Cer. cozinha afric.	II d.C.-III d.C.	Hayes 197	Bordo	Cart./Tunes	Culinária (C/A) tipo 10	Não	Não			16	10
16974	2008	A	[0085]	Cer. cozinha afric.	II d.C.-III d.C.	Hayes 197	Bordo	Cart./Tunes	Culinária (C/A) tipo 10	Não	Não			12	11
16975	2008	A	[0085]	Cer. cozinha afric.	II d.C.-III d.C.	Hayes 197	Bordo	Cart./Tunes	Culinária (C/A) tipo 10	Não	Não				
16976	2008	A	[0085]	Cer. cozinha afric.	II d.C.-III d.C.	Hayes 197	Bordo	Cart./Tunes	Culinária (C/A) tipo 10	Não	Não			12	12
16977	2008	A	[0085]	Cer. cozinha afric.	II d.C.-III d.C.	Hayes 197	Bordo	Cart./Tunes	Culinária (C/A) tipo 10	Não	Não			14	10

N.º Inv.	Ano	...	U.E.	Tipo de material	Cronologia	Forma	Frag.	Fabrico	Observações	Des.	Fot.	fase	M...	diâmetro bor...	altur...
16978	2008	A	[0085]	Cer. cozinha afric.	II d.C.-III d.C.	Hayes 197	Bordo	Cart./Tunes	Culinária (C/A) tipo 10	Não	Não			14	13
16979	2008	A	[0085]	Cer. cozinha afric.	II d.C.-III d.C.	Hayes 197	Bordo	Cart./Tunes	Culinária (C/A) tipo 10	Não	Não			12	10
16980	2008	A	[0085]	Cer. cozinha afric.	II d.C.-III d.C.	Hayes 197	Bordo	Cart./Tunes	Culinária (C/A) tipo 10	Não	Não			14	10
16981	2008	A	[0085]	Cer. cozinha afric.	II d.C.-III d.C.	Hayes 197	Bordo	Cart./Tunes	Culinária (C/A) tipo 10	Não	Não			12	12
16982	2008	A	[0085]	Cer. cozinha afric.	II d.C.-III d.C.	Hayes 197	Bordo	Cart./Tunes	Culinária (C/A) tipo 10	Não	Não				
16983	2008	A	[0085]	Cer. cozinha afric.	Romano		Bordo	Cart./Tunes		Não	Não				
16984	2008	A	[0085]	Cer. cozinha afric.	II d.C.	Hayes 23 B	Bordo	Cart./Tunes	Culinaria (A) tipo 1	Não	Não			20	6
16985	2008	A	[0085]	Cer. cozinha afric.	II d.C.	Hayes 23 B	Bordo	Cart./Tunes	Culinaria (A) tipo 1	Não	Não			16	6
16993	2008	A	[0085]	Cer. cozinha afric.	II d.C.-III d.C.	Hayes 181 C	Bordo	Cart./Tunes	Culinaria (B) tipo 5	Não	Não		v	10	
16995	2008	A	[0085]	Cer. cozinha afric.	II d.C.-III d.C.	Hayes 181 C	Bordo	Cart./Tunes	Culinaria (B) tipo 5	Não	Não		v	Indeterminado	
17050	2008	A	[0085]	Cer. cozinha afric.	Romano	Panela	Bordo	Cart./Tunes		Não	Não				
17051	2008	A	[0085]	Cer. cozinha afric.	Romano	Panela	Bordo	Cart./Tunes		Não	Não				
17052	2008	A	[0085]	Cer. cozinha afric.	II d.C.-III d.C.	Hayes 196 A	Bordo	Cart./Tunes	Culinaria (C/A) tipo 11	Não	Não			15	
17053	2008	A	[0085]	Cer. cozinha afric.	II d.C.-III d.C.	Hayes 196 A	Bordo	Cart./Tunes	Culinaria (C/A) tipo 11	Não	Não			Indeterminado	
17440	2008	A	[0085]	Cer. cozinha afric.	II d.C.-III d.C.	Hayes 196	Bordo	Cart./Tunes	Culinaria (C/A) tipo 11	Não	Não			18	
17442	2008	A	[0085]	Cer. cozinha afric.	II d.C.	Hayes 23 B	Bordo	Cart./Tunes	Culinaria (A) tipo 1	Não	Não			12	3
17937	2008	A	[0070]	Cer. cozinha afric.	II d.C.-III d.C.	Hayes 182 C	Bordo	Cart./Tunes	Culinaria /B) tipo 6	Sim	Sim			34	
17938	2008	A	[0070]	Cer. cozinha afric.	II d.C.-III d.C.	Hayes 182 C	Bordo	Cart./Tunes	Culinaria /B) tipo 6	Sim	Sim			32	
17939	2008	A	[0070]	Cer. cozinha afric.	II d.C.-III d.C.	Hayes 196	Bordo	Cart./Tunes	Culinaria (C/A) tipo 11	Não	Não				
17940	2008	A	[0070]	Cer. cozinha afric.	II d.C.-III d.C.	Hayes 196	Bordo	Cart./Tunes	Culinaria (C/A) tipo 11	Sim	Sim				
17941	2008	A	[0070]	Cer. cozinha afric.	II d.C.-III d.C.	Hayes 196	Bordo	Cart./Tunes	Culinaria (C/A) tipo 11	Sim	Sim				
17942	2008	A	[0070]	Cer. cozinha afric.	II d.C.-III d.C.	Hayes 196	Bordo	Cart./Tunes	Culinaria (C/A) tipo 11	Sim	Sim				
17943	2008	A	[0070]	Cer. cozinha afric.	II d.C.-III d.C.	Hayes 197	Bordo	Cart./Tunes	Culinária (C/A) tipo 10	Sim	Sim			12	10
17944	2008	A	[0070]	Cer. cozinha afric.	II d.C.-III d.C.	Hayes 196	Bordo	Cart./Tunes	Culinaria (C/A) tipo 11	Sim	Sim				
17945	2008	A	[0070]	Cer. cozinha afric.	II d.C.-III d.C.	Hayes 196	Bordo	Cart./Tunes	Culinaria (C/A) tipo 11	Sim	Sim				
17946	2008	A	[0070]	Cer. cozinha afric.	Romano	Panela	Bordo	Cart./Tunes		Sim	Sim				
17947	2008	A	[0070]	Cer. cozinha afric.	Romano	Panela	Bordo	Cart./Tunes		Sim	Sim				
17948	2008	A	[0070]	Cer. cozinha afric.	II d.C.-III d.C.	Hayes 197	Bordo	Cart./Tunes	Culinária (C/A) tipo 10	Sim	Sim				
17949	2008	A	[0070]	Cer. cozinha afric.	II d.C.-III d.C.	Hayes 197	Bordo	Cart./Tunes	Culinária (C/A) tipo 10	Sim	Sim				
17950	2008	A	[0070]	Cer. cozinha afric.	II d.C.-III d.C.	Hayes 196	Bordo	Cart./Tunes	Culinaria (C/A) tipo 11	Sim	Sim			20	
17953	2008	A	[0070]	Cer. cozinha afric.	II d.C.-III d.C.	Hayes 197	Bordo	Cart./Tunes	Culinária (C/A) tipo 10	Sim	Sim			17	13
17954	2008	A	[0070]	Cer. cozinha afric.	II d.C.-III d.C.	Hayes 184 B	Bordo	Cart./Tunes	Culinaria (B) tipo 7	Não	Não				

N.º Inv.	Ano	...	U.E.	Tipo de material	Cronologia	Forma	Frag.	Fabrico	Observações	Des.	Fot.	fase	M...	diâmetro bor...	altur...
17955	2008	A	[0070]	Cer. cozinha afric.	Romano	Indeterminada	Fundo	Cart./Tunes		Sim	Sim				
17956	2008	A	[0070]	Cer. cozinha afric.	Romano	Indeterminada	Asa	Cart./Tunes		Sim	Sim				
18007	2008	A	[0086]	Cer. cozinha afric.	II d.C.-III d.C.	Hayes 196 A	Bordo	Cart./Tunes	Culinaria (C/A) tipo 11	Sim	Sim				
18008	2008	A	[0086]	Cer. cozinha afric.	II d.C.-III d.C.	Hayes 196 A	Bordo	Cart./Tunes	Culinaria (C/A) tipo 11	Sim	Sim			24	
18009	2008	A	[0086]	Cer. cozinha afric.	II d.C.-III d.C.	Hayes 196 A	Bordo	Cart./Tunes	Culinaria (C/A) tipo 11	Sim	Sim			20	
18010	2008	A	[0086]	Cer. cozinha afric.	II d.C.-III d.C.	Hayes 196 A	Bordo	Cart./Tunes	Culinaria (C/A) tipo 11	Sim	Sim				
18011	2008	A	[0086]	Cer. cozinha afric.	II d.C.-III d.C.	Hayes 196 A	Bordo	Cart./Tunes	Culinaria (C/A) tipo 11	Sim	Sim			Indeterminado	
18012	2008	A	[0086]	Cer. cozinha afric.	II d.C.-III d.C.	Hayes 196 A	Bordo	Cart./Tunes	Culinaria (C/A) tipo 11	Sim	Sim			20	
18013	2008	A	[0086]	Cer. cozinha afric.	II d.C.-III d.C.	Hayes 196 A	Bordo	Cart./Tunes	Culinaria (C/A) tipo 11	Sim	Sim				
18014	2008	A	[0086]	Cer. cozinha afric.	II d.C.-III d.C.	Hayes 196 A	Bordo	Cart./Tunes	Culinaria (C/A) tipo 11	Sim	Sim				
18015	2008	A	[0086]	Cer. cozinha afric.	II d.C.-III d.C.	Hayes 196 A	Bordo	Cart./Tunes	Culinaria (C/A) tipo 11	Sim	Sim				
18016	2008	A	[0086]	Cer. cozinha afric.	II d.C.-III d.C.	Hayes 196 A	Bordo	Cart./Tunes	Culinaria (C/A) tipo 11	Sim	Sim				
18017	2008	A	[0086]	Cer. cozinha afric.	II d.C.-III d.C.	Hayes 196 A	Bordo	Cart./Tunes	Culinaria (C/A) tipo 11	Sim	Sim			22	
18018	2008	A	[0086]	Cer. cozinha afric.	II d.C.-III d.C.	Hayes 196	Bordo	Cart./Tunes	Culinaria (C/A) tipo 11	Sim	Sim			29	
18019	2008	A	[0086]	Cer. cozinha afric.	II d.C.-III d.C.	Hayes 196 A	Bordo	Cart./Tunes	Culinaria (C/A) tipo 11	Sim	Sim			20	
18020	2008	A	[0086]	Cer. cozinha afric.	II d.C.-III d.C.	Hayes 196 A	Bordo	Cart./Tunes	Culinaria (C/A) tipo 11	Sim	Sim			16	
18021	2008	A	[0086]	Cer. cozinha afric.	II d.C.-III d.C.	Hayes 196 A	Bordo	Cart./Tunes	Culinaria (C/A) tipo 11	Sim	Sim			20	
18022	2008	A	[0086]	Cer. cozinha afric.	II d.C.-III d.C.	Hayes 196 A	Bordo	Cart./Tunes	Culinaria (C/A) tipo 11	Sim	Sim			20	
18023	2008	A	[0086]	Cer. cozinha afric.	II d.C.-III d.C.	Hayes 196 A	Bordo	Cart./Tunes	Culinaria (C/A) tipo 11	Sim	Sim			20	
18024	2008	A	[0086]	Cer. cozinha afric.	II d.C.-III d.C.	Hayes 196 A	Bordo	Cart./Tunes	Culinaria (C/A) tipo 11	Sim	Sim				
18025	2008	A	[0086]	Cer. cozinha afric.	II d.C.-III d.C.	Hayes 196 A	Bordo	Cart./Tunes	Culinaria (C/A) tipo 11	Sim	Sim				
18026	2008	A	[0086]	Cer. cozinha afric.	II d.C.-III d.C.	Hayes 196 A	Bordo	Cart./Tunes	Culinaria (C/A) tipo 11	Sim	Sim				
18027	2008	A	[0086]	Cer. cozinha afric.	II d.C.	Hayes 23 B	Bordo	Cart./Tunes	Culinaria (A) tipo 1	Sim	Sim				
18028	2008	A	[0086]	Cer. cozinha afric.	II d.C.	Hayes 23 B	Bordo	Cart./Tunes	Culinaria (A) tipo 1	Sim	Sim			16	5
18029	2008	A	[0086]	Cer. cozinha afric.	Romano	Indeterminado	Bordo	Cart./Tunes		Sim	Sim				
18030	2008	A	[0086]	Cer. cozinha afric.	Romano	Tampa/fundo	Indeter	Cart./Tunes		Sim	Sim				
18031	2008	A	[0086]	Cer. cozinha afric.	Romano	Almofariz	Indeter	Cart./Tunes		Sim	Sim				
18032	2008	A	[0086]	Cer. cozinha afric.	Romano	Potinho	Indeter	Cart./Tunes	confirmar	Sim	Sim				
18033	2008	A	[0086]	Cer. cozinha afric.	II d.C.-III d.C.	Hayes 197	Carena	Cart./Tunes	Culinaria (C/A) tipo 10	Sim	Sim				
18034	2008	A	[0086]	Cer. cozinha afric.	Romano	Indeterminada	Fundo	Cart./Tunes		Sim	Sim				
18043	2008	A	[0084]	Cer. cozinha afric.	II d.C.-III d.C.	Hayes 196	Bordo	Cart./Tunes	Culinaria (C/A) tipo 11	Não	Não			16	
18077	2008	A	[0084]	Cer. cozinha afric.	II d.C.-III d.C.	Hayes 197	Bordo	Cart./Tunes	Culinária (C/A) tipo 10	Sim	Sim			15	10

N.º Inv.	Ano	...	U.E.	Tipo de material	Cronologia	Forma	Frag.	Fabrico	Observações	Des.	Fot.	fase	M...	diâmetro bor...	altur...
18078	2008	A	[0084]	Cer. cozinha afric.	II d.C.-III d.C.	Hayes 197	Bordo	Cart./Tunes	Culinária (C/A) tipo 10	Sim	Sim			26	
18079	2008	A	[0084]	Cer. cozinha afric.	II d.C.-III d.C.	Hayes 196	Bordo	Cart./Tunes	Culinaria (C/A) tipo 11	Sim	Sim				
18080	2008	A	[0084]	Cer. cozinha afric.	II d.C.-III d.C.	Hayes 196	Bordo	Cart./Tunes	Culinaria (C/A) tipo 11	Sim	Sim				
18082	2008	A	[0084]	Cer. cozinha afric.	Romano	Hayes 50	Bordo	Cart./Tunes		Sim	Sim				
18083	2008	A	[0084]	Cer. cozinha afric.	Romano	Hayes 50	Bordo	Cart./Tunes		Sim	Sim				
18090	2008	A	[0089]	Cer. cozinha afric.	II d.C.-III d.C.	Hayes 196	Bordo	Cart./Tunes	Culinaria (C/A) tipo 11	Sim	Sim			20	
18099	2008	A	[0081]	Cer. cozinha afric.	II d.C.-III d.C.	Hayes 196	Bordo	Cart./Tunes	Culinaria (C/A) tipo 11	Sim	Sim				
18131	2008	A	[0070]	Cer. cozinha afric.	II d.C.-III d.C.	Hayes 196	P.	Cart./Tunes	Culinaria (C/A) tipo 11	Sim	Sim				
18132	2008	A	[0086]	Cer. cozinha afric.	II d.C.-III d.C.	Hayes 197	Bordo	Cart./Tunes	Culinária (C/A) tipo 10	Não	Não			22	9
18401	2009	A	[0106]	Cer. cozinha afric.	II d.C.-III d.C.	Hayes 196	Bordo	Cart./Tunes	Culinaria (C/A) tipo 11	Não	Não				
18403	2009	A	[0106]	Cer. cozinha afric.	II d.C.	Hayes 23 B	P.	Cart./Tunes	dois fragmentos	Não	Não			Indeterminado	
18404	2009	A	[0108]	Cer. cozinha afric.	II d.C.	Hayes 23 B	P.	Cart./Tunes	Culinaria (A) tipo 1	Não	Não			Indeterminado	
18405	2009	A	[0106]	Cer. cozinha afric.	II d.C.-III d.C.	Hayes 196	Bordo	Cart./Tunes	Culinaria (C/A) tipo 11	Não	Não				
18406	2009	A	[0106]	Cer. cozinha afric.	II d.C.	Hayes 23 B	Bordo	Cart./Tunes	bordo e parede	Não	Não			Indeterminado	
18407	2009	A	[0106]	Cer. cozinha afric.	II d.C.-III d.C.	Hayes 196	Bordo	Cart./Tunes	2 frag Culinaria (C/A)	Não	Não				
18408	2009	A	[0106]	Cer. cozinha afric.	II d.C.-III d.C.	Hayes 196	Bordo	Cart./Tunes	Culinaria (C/A) tipo 11	Não	Não				
18409	2009	A	[0106]	Cer. cozinha afric.	II d.C.-III d.C.	Hayes 196	Bordo	Cart./Tunes	Culinaria (C/A) tipo 11	Não	Não				
18410	2009	A	[0108]	Cer. cozinha afric.	II d.C.-III d.C.	Hayes 197	Bordo	Cart./Tunes	Culinária (C/A) tipo 10	Não	Não				
18411	2009	A	[0108]	Cer. cozinha afric.	II d.C.-III d.C.	Hayes 196	Bordo	Cart./Tunes	2 frag Culinaria (C/A)	Não	Não				
18412	2009	A	[0108]	Cer. cozinha afric.	II d.C.-III d.C.	Hayes 196	Bordo	Cart./Tunes	Culinaria (C/A) tipo 11	Não	Não				
18413	2009	A	[0108]	Cer. cozinha afric.	II d.C.-III d.C.	Hayes 196	Bordo	Cart./Tunes	Culinaria (C/A) tipo 11	Não	Não				
18414	2009	A	[0108]	Cer. cozinha afric.	II d.C.-III d.C.	Hayes 196	Bordo	Cart./Tunes	Culinaria (C/A) tipo 11	Não	Não				
18415	2009	A	[0108]	Cer. cozinha afric.	II d.C.-III d.C.	Hayes 196	Bordo	Cart./Tunes	Culinaria (C/A) tipo 11	Não	Não				
18416	2009	A	[0108]	Cer. cozinha afric.	II d.C.-III d.C.	Hayes 196	Bordo	Cart./Tunes	Culinaria (C/A) tipo 11	Não	Não				
18417	2009	A	[0108]	Cer. cozinha afric.	II d.C.-III d.C.	Hayes 196	Bordo	Cart./Tunes	Culinaria (C/A) tipo 11	Não	Não				
18418	2009	A	[0106]	Cer. cozinha afric.	II d.C.	Hayes 23 B	Bordo	Cart./Tunes	Culinaria (A) tipo 1	Não	Não				
18419	2009	A	[0106]	Cer. cozinha afric.	I d.C.-II d.C.	Hayes 23	Carena	Cart./Tunes	carena e fundo	Não	Não				
18420	2009	A	[0108]	Cer. cozinha afric.	II d.C.-III d.C.	Hayes 196	Bordo	Cart./Tunes	Culinaria (C/A) tipo 11	Não	Não				
18421	2009	A	[0106]	Cer. cozinha afric.	II d.C.-III d.C.	Hayes 196	Pega	Cart./Tunes	Culinaria (C/A) tipo 11	Não	Ind.				
18423	2009	A	[0106]	Cer. cozinha afric.	II d.C.-III d.C.	Hayes 196	Bordo	Cart./Tunes	Culinaria (C/A) tipo 11	Não	Não				
18424	2009	A	[0108]	Cer. cozinha afric.	II d.C.-III d.C.	Hayes 197	Bordo	Cart./Tunes	Culinária (C/A) tipo 10	Não	Não				
18425	2009	A	[0106]	Cer. cozinha afric.	II d.C.-III d.C.	Hayes 196	Bordo	Cart./Tunes	Culinaria (C/A) tipo 11	Não	Não				

N.º Inv.	Ano	...	U.E.	Tipo de material	Cronologia	Forma	Frag.	Fabrico	Observações	Des.	Fot.	fase	M...	diâmetro bor...	altur...
18426	2009	A	[0108]	Cer. cozinha afric.	II d.C.-III d.C.	Hayes 197	Bordo	Cart./Tunes	Culinária (C/A) tipo 10	Não	Não				
18427	2009	A	[0108]	Cer. cozinha afric.	II d.C.	Hayes 23 B	Carena	Cart./Tunes	Culinaria (A) tipo 1	Não	Não				
18428	2009	A	[0108]	Cer. cozinha afric.	II d.C.-III d.C.	Hayes 197	Bordo	Cart./Tunes	Culinária (C/A) tipo 10	Não	Não				
18429	2009	A	[0108]	Cer. cozinha afric.	II d.C.-III d.C.	Hayes 197	Bordo	Cart./Tunes	Culinária (C/A) tipo 10	Não	Não				
18430	2009	A	[0108]	Cer. cozinha afric.	II d.C.-III d.C.	Hayes 197	Bordo	Cart./Tunes	Culinária (C/A) tipo 10	Não	Não				
18431	2009	A	[0106]	Cer. cozinha afric.	II d.C.-III d.C.	Hayes 196	Bordo	Cart./Tunes	Culinaria (C/A) tipo 11	Não	Não				
18432	2009	A	[0108]	Cer. cozinha afric.	II d.C.-III d.C.	Hayes 196	Bordo	Cart./Tunes	Culinaria (C/A) tipo 11	Não	Não				
18433	2009	A	[0121]	Cer. cozinha afric.	II d.C.-III d.C.	Hayes 196	Bordo	Cart./Tunes	Culinaria (C/A) tipo 11	Não	Não				
18434	2009	A	[0106]	Cer. cozinha afric.	II d.C.-III d.C.	Hayes 196	Bordo	Cart./Tunes	Culinaria (C/A) tipo 11	Não	Não				
18435	2009	A	[0108]	Cer. cozinha afric.	II d.C.-III d.C.	Hayes 196	Bordo	Cart./Tunes	Culinaria (C/A) tipo 11	Não	Não				
18436	2009	A	[0108]	Cer. cozinha afric.	II d.C.-III d.C.	Hayes 196	Bordo	Cart./Tunes	Culinaria (C/A) tipo 11	Não	Não				
18437	2009	A	[0108]	Cer. cozinha afric.	II d.C.	Hayes 23 B	Bordo	Cart./Tunes	dois fragmentos	Não	Não			16	5
18438	2009	A	[0108]	Cer. cozinha afric.	II d.C.-III d.C.	Hayes 197	Bordo	Cart./Tunes	Culinária (C/A) tipo 10	Não	Não				
18439	2009	A	[0108]	Cer. cozinha afric.	II d.C.-III d.C.	Hayes 196	Bordo	Cart./Tunes	Culinaria (C/A) tipo 11	Não	Não				
18440	2009	A	[0106]	Cer. cozinha afric.	II d.C.-III d.C.	Hayes 196	Bordo	Cart./Tunes	Culinaria (C/A) tipo 11	Não	Não				
18441	2009	A	[0108]	Cer. cozinha afric.	II d.C.-III d.C.	Hayes 197	Bordo	Cart./Tunes	Culinária (C/A) tipo 10	Não	Não				
18442	2009	A	[0108]	Cer. cozinha afric.	II d.C.-III d.C.	Hayes 197	Bordo	Cart./Tunes	Culinária (C/A) tipo 10	Não	Não				
18443	2009	A	[0108]	Cer. cozinha afric.	II d.C.-III d.C.	Hayes 196	Bordo	Cart./Tunes	Culinaria (C/A) tipo 11	Não	Não				
18444	2009	A	[0106]	Cer. cozinha afric.	II d.C.-III d.C.	Hayes 196	Bordo	Cart./Tunes	Culinaria (C/A) tipo 11	Não	Não				
18445	2009	A	[0108]	Cer. cozinha afric.	II d.C.-III d.C.	Hayes 196	Bordo	Cart./Tunes	Culinaria (C/A) tipo 11	Não	Não				
18446	2009	A	[0108]	Cer. cozinha afric.	II d.C.-III d.C.	Hayes 197	Bordo	Cart./Tunes	Culinária (C/A) tipo 10	Não	Não				
18447	2009	A	[0108]	Cer. cozinha afric.	II d.C.-III d.C.	Hayes 181 C	Bordo	Cart./Tunes	Culinaria (B) tipo 5	Não	Não			Indeterminado	
18448	2009	A	[0108]	Cer. cozinha afric.	II d.C.-III d.C.	Hayes 196	Bordo	Cart./Tunes	Culinaria (C/A) tipo 11	Não	Não				
18449	2009	A	[0108]	Cer. cozinha afric.	II d.C.-III d.C.	Hayes 197	Carena	Cart./Tunes	carena e fundo	Não	Não				
18450	2009	A	[0108]	Cer. cozinha afric.	II d.C.-III d.C.	Hayes 197	Carena	Cart./Tunes	carena e fundo	Não	Não				
18451	2009	A	[0108]	Cer. cozinha afric.	II d.C.-III d.C.	Hayes 196	Bordo	Cart./Tunes	Culinaria (C/A) tipo 11	Não	Não				
18452	2009	A	[0108]	Cer. cozinha afric.	II d.C.-III d.C.	Hayes 196	Bordo	Cart./Tunes	Culinaria (C/A) tipo 11	Não	Não				
18453	2009	A	[0108]	Cer. cozinha afric.	II d.C.	Hayes 23 B	Bordo	Cart./Tunes	Culinaria (A) tipo 1	Não	Não				
18454	2009	A	[0106]	Cer. cozinha afric.	II d.C.-III d.C.	Hayes 196	Bordo	Cart./Tunes	Culinaria (C/A) tipo 11	Não	Não				
18455	2009	A	[0121]	Cer. cozinha afric.	II d.C.-III d.C.	Hayes 197	Fundo	Cart./Tunes	fundo e carena; cola c/	Não	Não				
18456	2009	A	[0121]	Cer. cozinha afric.	II d.C.-III d.C.	Hayes 196	Bordo	Cart./Tunes	Culinaria (C/A) tipo 11	Não	Não				
18457	2009	A	[0106]	Cer. cozinha afric.	II d.C.-III d.C.	Hayes 196	Pega	Cart./Tunes	Culinaria (C/A) tipo 11	Não	Não				

N.º Inv.	Ano	...	U.E.	Tipo de material	Cronologia	Forma	Frag.	Fabrico	Observações	Des.	Fot.	fase	M...	diâmetro bor...	altur...
18458	2009	A	[0117]	Cer. cozinha afric.	II d.C.-III d.C.	Hayes 197	Bordo	Cart./Tunes	cola 7 fragmentos	Sim	Não			14	4
18459	2009	A	[0117]	Cer. cozinha afric.	II d.C.-III d.C.	Hayes 197	Bordo	Cart./Tunes	Culinária (C/A) tipo 10	Não	Não				
18460	2009	A	[0117]	Cer. cozinha afric.	II d.C.-III d.C.	Hayes 197	Fundo	Cart./Tunes	Culinária (C/A) tipo 10	Não	Não				
18461	2009	A	[0117]	Cer. cozinha afric.	I d.C.-II d.C.	Hayes 23	Carena	Cart./Tunes		Não	Não				
18462	2009	A	[0117]	Cer. cozinha afric.	II d.C.-III d.C.	Hayes 196	Bordo	Cart./Tunes	Culinaria (C/A) tipo 11	Não	Não			26	
18468	2009	A	[0117]	Cer. cozinha afric.	II d.C.-III d.C.	Hayes 196	Bordo	Cart./Tunes	Culinaria (C/A) tipo 11	Não	Não			26	
18469	2009	A	[0117]	Cer. cozinha afric.	II d.C.-III d.C.	Hayes 196	Bojo	Cart./Tunes	Culinaria (C/A) tipo 11	Não	Não				
18470	2009	A	[0106]	Cer. cozinha afric.	II d.C.-III d.C.	Hayes 196	Bordo	Cart./Tunes	Culinaria (C/A) tipo 11	Não	Não				
18471	2009	A	[0106]	Cer. cozinha afric.	II d.C.-III d.C.	Hayes 196	Bordo	Cart./Tunes	Culinaria (C/A) tipo 11	Não	Não				
18472	2009	A	[0106]	Cer. cozinha afric.	II d.C.-III d.C.	Hayes 196	Bordo	Cart./Tunes	Culinaria (C/A) tipo 11	Não	Não				
18473	2009	A	[0106]	Cer. cozinha afric.	II d.C.-III d.C.	Hayes 196	Bordo	Cart./Tunes	Culinaria (C/A) tipo 11	Não	Não				
19531	2009	A	[0085]	Cer. cozinha afric.	II d.C.-III d.C.	Hayes 197	Bordo	Cart./Tunes	Culinária (C/A) tipo 10	Não	Não			17	11
19533	2009	A	[0085]	Cer. cozinha afric.	II d.C.	Hayes 197	Bordo	Cart./Tunes	Culinaria (C/A) (precose)	Tinta	Sim			15	10
19546	2009	A	[0085]	Cer. cozinha afric.	Romano	Indeterminado	Bordo	Cart./Tunes		Não	Não				
19547	2009	A	[0085]	Cer. cozinha afric.	Romano	Indeterminado	Bordo	Cart./Tunes		Não	Não				
19667	2009	A	[0085]	Cer. cozinha afric.	II d.C.	II d.C.	Bordo	Cart./Tunes	vermelho alaranjado	Não	Não			14	5
19732	2009	A	[0085]	Cer. cozinha afric.	Romano	Indeterminada	Fundo	Cart./Tunes		Não	Não				
19742	2009	A	[0085]	Cer. cozinha afric.	Romano	Indeterminada	Fundo	Cart./Tunes		Não	Não				
19749	2009	A	[0085]	Cer. cozinha afric.	Romano	Indeterminado	Bordo	Cart./Tunes		Não	Não				
19750	2009	A	[0085]	Cer. cozinha afric.	II d.C.-III d.C.	Hayes 196 A	Bordo	Cart./Tunes	Culinaria (C/A) tipo 11	Não	Não			Indeterminado	
19751	2009	A	[0085]	Cer. cozinha afric.	II d.C.-III d.C.	Hayes 196	Fundo	Cart./Tunes	Culinaria (C/A) tipo 11	Não	Não				
19752	2009	A	[0085]	Cer. cozinha afric.	II d.C.-III d.C.	Hayes 196	Fundo	Cart./Tunes	Culinaria (C/A) tipo 11	Não	Não				
19753	2009	A	[0085]	Cer. cozinha afric.	Romano	Indeterminada	Fundo	Cart./Tunes		Não	Não				
19754	2009	A	[0085]	Cer. cozinha afric.	II d.C.-III d.C.	Hayes 196	Fundo	Cart./Tunes	Culinaria (C/A) tipo 11	Não	Não				
19755	2009	A	[0085]	Cer. cozinha afric.	II d.C.-III d.C.	Hayes 196 A	Bordo	Cart./Tunes	Culinaria (C/A) tipo 11	Não	Não			18	
19756	2009	A	[0085]	Cer. cozinha afric.	II d.C.-III d.C.	Hayes 196 A	Bordo	Cart./Tunes	Culinaria (C/A) tipo 11	Não	Não			20	
19757	2009	A	[0085]	Cer. cozinha afric.	Romano	Indeterminada	Fundo	Cart./Tunes		Não	Não				
19758	2009	A	[0085]	Cer. cozinha afric.	II d.C.-III d.C.	Hayes 197	Bordo	Cart./Tunes	Culinária (C/A) tipo 10	Não	Não			14	14
19759	2009	A	[0085]	Cer. cozinha afric.	II d.C.-III d.C.	Hayes 197	Bordo	Cart./Tunes	Culinária (C/A) tipo 10	Não	Não			Indeterminado	8
19760	2009	A	[0085]	Cer. cozinha afric.	II d.C.-III d.C.	Hayes 196	Fundo	Cart./Tunes	Culinaria (C/A) tipo 11	Não	Não				
19761	2009	A	[0085]	Cer. cozinha afric.	II d.C.	Hayes 23 B	Bordo	Cart./Tunes	Culinaria (A) tipo 1	Não	Não			Indeterminado	7
19762	2009	A	[0085]	Cer. cozinha afric.	Romano	Indeterminado	Bordo	Cart./Tunes		Não	Não				

N.º Inv.	Ano	...	U.E.	Tipo de material	Cronologia	Forma	Frag.	Fabrico	Observações	Des.	Fot.	fase	M...	diâmetro bor...	altur...
19763	2009	A	[0085]	Cer. cozinha afric.	Romano	Indeterminado	Bordo	Cart./Tunes		Não	Não				
19865	2009	A	[0085]	Cer. cozinha afric.	I d.C.-II d.C.	Ostia II 310	Bordo	Cart./Tunes	Africana C/A	Sim	Não			17	10
19910	2009	A	[0085]	Cer. cozinha afric.	II d.C.-III d.C.	Hayes 196 A	Bordo	Cart./Tunes	Culinaria (C/A) tipo 11	Não	Não			20	
19911	2009	A	[0085]	Cer. cozinha afric.	II d.C.-III d.C.	Hayes 197	Bordo	Cart./Tunes	Culinária (C/A) tipo 10	Não	Não			19	7
19912	2009	A	[0085]	Cer. cozinha afric.	II d.C.-III d.C.	Hayes 196	Bordo	Cart./Tunes	Culinaria (C/A) tipo 11	Não	Não			18	
19913	2009	A	[0085]	Cer. cozinha afric.	II d.C.-III d.C.	Hayes 196	Bordo	Cart./Tunes	Culinaria (C/A) tipo 11	Não	Não			20	
19914	2009	A	[0085]	Cer. cozinha afric.	II d.C.-III d.C.	Hayes 181 C	Bordo	Cart./Tunes	Culinaria (B) tipo 5	Tinta	Não		v	Indeterminado	
19921	2009	A	[0085]	Cer. cozinha afric.	II d.C.-III d.C.	Hayes 196 A	Bordo	Cart./Tunes	Culinaria (C/A) tipo 11	Não	Não			20	
19924	2009	A	[0085]	Cer. cozinha afric.	II d.C.-III d.C.	Hayes 199	Bordo	Cart./Tunes	Africana C/A	Sim	Não			18	5
19975	2009	A	[0085]	Cer. cozinha afric.	II d.C.	Hayes 23 B	Bordo	Cart./Tunes	Culinaria (A) tipo 1	Tinta	Não			17	5
19976	2009	A	[0085]	Cer. cozinha afric.	II d.C.	Hayes 23 B	Bordo	Cart./Tunes	Culinaria (A) tipo 1	Sim	Não			20	4
19977	2009	A	[0085]	Cer. cozinha afric.	Romano	Hayes 23	Bordo	Cart./Tunes		Não	Não				
19978	2009	A	[0085]	Cer. cozinha afric.	II d.C.	Hayes 23 B	Bordo	Cart./Tunes	Culinaria (A) tipo 1	Não	Não			20	7
19979	2009	A	[0085]	Cer. cozinha afric.	II d.C.	Hayes 23 B	Bordo	Cart./Tunes	Culinaria (A) tipo 1	Tinta	Não			15	5
19980	2009	A	[0085]	Cer. cozinha afric.	II d.C.	Hayes 23 B	Bordo	Cart./Tunes	Culinaria (A) tipo 1	Não	Não			17	5
19981	2009	A	[0085]	Cer. cozinha afric.	II d.C.	Hayes 23 B	Bordo	Cart./Tunes	Culinaria (A) tipo 1	Tinta	Não			14	5
19982	2009	A	[0085]	Cer. cozinha afric.	II d.C.	Hayes 23 B	Bordo	Cart./Tunes	Culinaria (A) tipo 1	Tinta	Não			17	6
19983	2009	A	[0085]	Cer. cozinha afric.	II d.C.	Hayes 23 B	Bordo	Cart./Tunes	Culinaria (A) tipo 1	Tinta	Não			15	5
19984	2009	A	[0085]	Cer. cozinha afric.	II d.C.	Hayes 23 B	Bordo	Cart./Tunes	Culinaria (A) tipo 1	Não	Não			Indeterminado	6
19985	2009	A	[0085]	Cer. cozinha afric.	II d.C.	Hayes 23 B	Bordo	Cart./Tunes	Culinaria (A) tipo 1	Não	Não			17	6
19986	2009	A	[0085]	Cer. cozinha afric.	II d.C.	Hayes 23 B	Bordo	Cart./Tunes	Culinaria (A) tipo 1	Tinta	Não			13	5
19987	2009	A	[0085]	Cer. cozinha afric.	II d.C.	Hayes 23 B	Bordo	Cart./Tunes	Culinaria (A) tipo 1	Não	Não			18	4
19988	2009	A	[0085]	Cer. cozinha afric.	II d.C.	Hayes 23 B	Bordo	Cart./Tunes	Culinaria (A) tipo 1	Tinta	Não			18	12
19989	2009	A	[0085]	Cer. cozinha afric.	II d.C.	Hayes 23 B	Bordo	Cart./Tunes	Culinaria (A) tipo 1	Tinta	Não			24	7
19990	2009	A	[0085]	Cer. cozinha afric.	II d.C.	Hayes 23 B	Bordo	Cart./Tunes	Culinaria (A) tipo 1	Tinta	Não			17	6
19991	2009	A	[0085]	Cer. cozinha afric.	II d.C.	Hayes 23 B	Bordo	Cart./Tunes	Culinaria (A) tipo 1	Não	Não			Indeterminado	5
19992	2009	A	[0085]	Cer. cozinha afric.	II d.C.-III d.C.	Hayes 197	Bordo	Cart./Tunes	Culinária (C/A) tipo 10	Não	Não			12	10
19993	2009	A	[0085]	Cer. cozinha afric.	II d.C.	Hayes 23 B	Bordo	Cart./Tunes	Culinaria (A) tipo 1	Não	Não			Indeterminado	6
19994	2009	A	[0085]	Cer. cozinha afric.	II d.C.	Hayes 23 B	Bordo	Cart./Tunes	Culinaria (A) tipo 1	Tinta	Não			13	4
19995	2009	A	[0085]	Cer. cozinha afric.	II d.C.	Hayes 23 B	Bordo	Cart./Tunes	Culinaria (A) tipo 1	Não	Não			19	5
19996	2009	A	[0085]	Cer. cozinha afric.	II d.C.	Hayes 23 B	Bordo	Cart./Tunes	Culinaria (A) tipo 1	Tinta	Não			22	5
19997	2009	A	[0085]	Cer. cozinha afric.	II d.C.	Hayes 23 B	Bordo	Cart./Tunes	Culinaria (A) tipo 1	Não	Não			14	4

N.º Inv.	Ano	...	U.E.	Tipo de material	Cronologia	Forma	Frag.	Fabrico	Observações	Des.	Fot.	fase	M...	diâmetro bor...	altur...
19998	2009	A	[0085]	Cer. cozinha afric.	II d.C.	Hayes 23 B	Bordo	Cart./Tunes	Culinaria (A) tipo 1	Não	Não			22	5
19999	2009	A	[0085]	Cer. cozinha afric.	II d.C.	Hayes 23 B	Bordo	Cart./Tunes	Culinaria (A) tipo 1	Não	Não			21	5
20000	2009	A	[0085]	Cer. cozinha afric.	II d.C..	Hayes 23 B	Bordo	Cart./Tunes	Culinaria (A) tipo 1	Tinta	Não			20	8
20001	2009	A	[0085]	Cer. cozinha afric.	II d.C.	Hayes 23 B	Bordo	Cart./Tunes	Culinaria (A) tipo 1	Não	Não			21	6
20002	2009	A	[0085]	Cer. cozinha afric.	II d.C.	Hayes 23 B	Bordo	Cart./Tunes	Culinaria (A) tipo 1	Não	Não			Indeterminado	4
20003	2009	A	[0085]	Cer. cozinha afric.	II d.C.	Hayes 23 B	Bordo	Cart./Tunes	Culinaria (A) tipo 1	Não	Não			21	5
20004	2009	A	[0085]	Cer. cozinha afric.	II d.C.	Hayes 23 B	Bordo	Cart./Tunes	Culinaria (A) tipo 1	Não	Não			20	6
20005	2009	A	[0085]	Cer. cozinha afric.	II d.C.	Hayes 23 B	Bordo	Cart./Tunes	Culinaria (A) tipo 1	Não	Não			Indeterminado	5
20006	2009	A	[0085]	Cer. cozinha afric.	II d.C.	Hayes 23 B	Bordo	Cart./Tunes	Culinaria (A) tipo 1	Não	Não			14	6
20007	2009	A	[0085]	Cer. cozinha afric.	II d.C.	Hayes 23 B	Bordo	Cart./Tunes	Culinaria (A) tipo 1	Não	Não			Indeterminado	6
20008	2009	A	[0085]	Cer. cozinha afric.	II d.C.-III d.C.	Hayes 197	Bordo	Cart./Tunes	Culinária (C/A) tipo 10	Não	Não			Indeterminado	10
20009	2009	A	[0085]	Cer. cozinha afric.	I d.C.-II d.C.	Ostia II 312	Bordo	Cart./Tunes	Africana C/A	Tinta	Não			19	5
20010	2009	A	[0085]	Cer. cozinha afric.	II d.C.-III d.C.	Hayes 197	Bordo	Cart./Tunes	Culinária (C/A) tipo 10	Não	Não			Indeterminado	9
20011	2009	A	[0085]	Cer. cozinha afric.	II d.C.-III d.C.	Hayes 197	Bordo	Cart./Tunes	Culinária (C/A) tipo 10	Não	Não			20	11
20012	2009	A	[0085]	Cer. cozinha afric.	II d.C.-III d.C.	Hayes 197	Bordo	Cart./Tunes	Culinária (C/A) tipo 10	Tinta	Sim			20	13
20013	2009	A	[0085]	Cer. cozinha afric.	II d.C.-III d.C.	Hayes 197	Bordo	Cart./Tunes	Culinária (C/A) tipo 10	Tinta	Sim			17	13
20014	2009	A	[0085]	Cer. cozinha afric.	II d.C.-III d.C.	Hayes 197	Bordo	Cart./Tunes	Culinária (C/A) tipo 10	Sim	Não			23	12
20015	2009	A	[0085]	Cer. cozinha afric.	II d.C.-III d.C.	Hayes 197	Bordo	Cart./Tunes	Culinária (C/A) tipo 10	Não	Não			20	11
20016	2009	A	[0085]	Cer. cozinha afric.	II d.C.-III d.C.	Hayes 197	Bordo	Cart./Tunes	Culinária (C/A) tipo 10	Não	Não			21	11
20017	2009	A	[0085]	Cer. cozinha afric.	II d.C.-III d.C.	Hayes 197	Bordo	Cart./Tunes	Culinária (C/A) tipo 10	Não	Não			22	10
20018	2009	A	[0085]	Cer. cozinha afric.	II d.C.-III d.C.	Hayes 197	Bordo	Cart./Tunes	Culinária (C/A) tipo 10	Não	Não			23	13
20019	2009	A	[0085]	Cer. cozinha afric.	II d.C.-III d.C.	Hayes 197	Bordo	Cart./Tunes	Culinária (C/A) tipo 10	Não	Não			20	11
20020	2009	A	[0085]	Cer. cozinha afric.	II d.C.-III d.C.	Hayes 197	Bordo	Cart./Tunes	Culinária (C/A) tipo 10	Não	Não			17	9
20021	2009	A	[0085]	Cer. cozinha afric.	II d.C.-III d.C.	Hayes 197	Bordo	Cart./Tunes	Culinária (C/A) tipo 10	Tinta	Não			17	12
20022	2009	A	[0085]	Cer. cozinha afric.	II d.C.-III d.C.	Hayes 197	Bordo	Cart./Tunes	Culinária (C/A) tipo 10	Não	Não			16	8
20023	2009	A	[0085]	Cer. cozinha afric.	II d.C.-III d.C.	Hayes 197	Bordo	Cart./Tunes	Culinária (C/A) tipo 10	Tinta	Não			23	9
20024	2009	A	[0085]	Cer. cozinha afric.	II d.C.-III d.C.	Hayes 197	Bordo	Cart./Tunes	Culinária (C/A) tipo 10	Não	Não			22	9
20025	2009	A	[0085]	Cer. cozinha afric.	II d.C.-III d.C.	Hayes 197	Bordo	Cart./Tunes	Culinária (C/A) tipo 10	Não	Não			13	11
20026	2009	A	[0085]	Cer. cozinha afric.	II d.C.-III d.C.	Hayes 197	Bordo	Cart./Tunes	Culinária (C/A) tipo 10	Não	Não			16	10
20027	2009	A	[0085]	Cer. cozinha afric.	II d.C.-III d.C.	Hayes 197	Bordo	Cart./Tunes	Culinária (C/A) tipo 10	Não	Não			12	7
20028	2009	A	[0085]	Cer. cozinha afric.	II d.C.-III d.C.	Hayes 197	Bordo	Cart./Tunes	Culinária (C/A) tipo 10	Não	Não				
20029	2009	A	[0085]	Cer. cozinha afric.	II d.C.-III d.C.	Hayes 197	Bordo	Cart./Tunes	Culinária (C/A) tipo 10	Não	Não			20	12

N.º Inv.	Ano	...	U.E.	Tipo de material	Cronologia	Forma	Frag.	Fabrico	Observações	Des.	Fot.	fase	M...	diâmetro bor...	altur...
20030	2009	A	[0085]	Cer. cozinha afric.	II d.C.-III d.C.	Hayes 197	Bordo	Cart./Tunes	Culinária (C/A) tipo 10	Não	Não			18	12
20031	2009	A	[0085]	Cer. cozinha afric.	II d.C.-III d.C.	Hayes 197	Bordo	Cart./Tunes	Culinária (C/A) tipo 10	Não	Não			16	10
20032	2009	A	[0085]	Cer. cozinha afric.	II d.C.-III d.C.	Hayes 197	Bordo	Cart./Tunes	Culinária (C/A) tipo 10	Tinta	Sim			20	10
20033	2009	A	[0085]	Cer. cozinha afric.	II d.C.-III d.C.	Hayes 197	Bordo	Cart./Tunes	Culinária (C/A) tipo 10	Tinta	Não			22	11
20034	2009	A	[0085]	Cer. cozinha afric.	II d.C.-III d.C.	Hayes 197	Bordo	Cart./Tunes	Culinária (C/A) tipo 10	Não	Não			18	10
20035	2009	A	[0085]	Cer. cozinha afric.	II d.C.-III d.C.	Hayes 197	Bordo	Cart./Tunes	Culinária (C/A) tipo 10	Tinta	Sim			17	10
20036	2009	A	[0085]	Cer. cozinha afric.	II d.C.-III d.C.	Hayes 197	Bordo	Cart./Tunes	Culinária (C/A) tipo 10	Não	Não			14	11
20037	2009	A	[0085]	Cer. cozinha afric.	II d.C.-III d.C.	Hayes 197	Bordo	Cart./Tunes	Culinária (C/A) tipo 10	Não	Não			20	13
20038	2009	A	[0085]	Cer. cozinha afric.	II d.C.-III d.C.	Hayes 197	Bordo	Cart./Tunes	Culinária (C/A) tipo 10	Não	Não			14	12
20039	2009	A	[0085]	Cer. cozinha afric.	II d.C.-III d.C.	Hayes 197	Bordo	Cart./Tunes	Culinária (C/A) tipo 10	Não	Não			22	11
20040	2009	A	[0085]	Cer. cozinha afric.	II d.C.-III d.C.	Hayes 197	Bordo	Cart./Tunes	Culinária (C/A) tipo 10	Não	Não			12	10
20041	2009	A	[0085]	Cer. cozinha afric.	II d.C.-III d.C.	Hayes 197	Bordo	Cart./Tunes	Culinária (C/A) tipo 10	Não	Não			14	12
20042	2009	A	[0085]	Cer. cozinha afric.	II d.C.-III d.C.	Hayes 197	Bordo	Cart./Tunes	Culinária (C/A) tipo 10	Não	Não			15	8
20043	2009	A	[0085]	Cer. cozinha afric.	II d.C.-III d.C.	Hayes 197	Bordo	Cart./Tunes	Culinária (C/A) tipo 10	Não	Não			20	12
20044	2009	A	[0085]	Cer. cozinha afric.	II d.C.-III d.C.	Hayes 197	Bordo	Cart./Tunes	Culinária (C/A) tipo 10	Não	Não				
20045	2009	A	[0085]	Cer. cozinha afric.	II d.C.-III d.C.	Hayes 197	Bordo	Cart./Tunes	Culinária (C/A) tipo 10	Não	Não			19	10
20046	2009	A	[0085]	Cer. cozinha afric.	II d.C.-III d.C.	Hayes 197	Bordo	Cart./Tunes	Culinária (C/A) tipo 10	Não	Não			16	13
20047	2009	A	[0085]	Cer. cozinha afric.	II d.C.-III d.C.	Hayes 197	Bordo	Cart./Tunes	Culinária (C/A) tipo 10	Não	Não			21	10
20048	2009	A	[0085]	Cer. cozinha afric.	II d.C.-III d.C.	Hayes 197	Bordo	Cart./Tunes	22830, 16016 e 20302	Não	Não			22	5
20049	2009	A	[0085]	Cer. cozinha afric.	II d.C.-III d.C.	Hayes 197	Bordo	Cart./Tunes	Culinária (C/A) tipo 10	Não	Não			16	10
20050	2009	A	[0085]	Cer. cozinha afric.	II d.C.-III d.C.	Hayes 197	Bordo	Cart./Tunes	Culinária (C/A) tipo 10	Não	Não			16	12
20051	2009	A	[0085]	Cer. cozinha afric.	II d.C.-III d.C.	Hayes 197	Bordo	Cart./Tunes	Culinária (C/A) tipo 10	Não	Não			19	10
20052	2009	A	[0085]	Cer. cozinha afric.	II d.C.-III d.C.	Hayes 197	Bordo	Cart./Tunes	Culinária (C/A) tipo 10	Não	Não			16	9
20053	2009	A	[0085]	Cer. cozinha afric.	II d.C.-III d.C.	Hayes 197	Bordo	Cart./Tunes	Culinária (C/A) tipo 10	Não	Não			22	11
20054	2009	A	[0085]	Cer. cozinha afric.	II d.C.-III d.C.	Hayes 197	Bordo	Cart./Tunes	Culinária (C/A) tipo 10	Não	Não			18	12
20055	2009	A	[0085]	Cer. cozinha afric.	II d.C.-III d.C.	Hayes 197	Bordo	Cart./Tunes	Culinária (C/A) tipo 10	Não	Não			16	10
20056	2009	A	[0085]	Cer. cozinha afric.	II d.C.-III d.C.	Hayes 197	Bordo	Cart./Tunes	Culinária (C/A) tipo 10	Não	Não			14	10
20057	2009	A	[0085]	Cer. cozinha afric.	II d.C.-III d.C.	Hayes 197	Bordo	Cart./Tunes	Culinária (C/A) tipo 10	Não	Não			20	9
20058	2009	A	[0085]	Cer. cozinha afric.	II d.C.-III d.C.	Hayes 197	Bordo	Cart./Tunes	Culinária (C/A) tipo 10	Não	Não			15	8
20059	2009	A	[0085]	Cer. cozinha afric.	II d.C.-III d.C.	Hayes 197	Bordo	Cart./Tunes	Culinária (C/A) tipo 10	Não	Não			15	10
20060	2009	A	[0085]	Cer. cozinha afric.	II d.C.-III d.C.	Hayes 197	Bordo	Cart./Tunes	Culinária (C/A) tipo 10	Não	Não			19	10
20061	2009	A	[0085]	Cer. cozinha afric.	II d.C.-III d.C.	Hayes 197	Bordo	Cart./Tunes	Culinária (C/A) tipo 10	Não	Não			12	10

N.º Inv.	Ano	...	U.E.	Tipo de material	Cronologia	Forma	Frag.	Fabrico	Observações	Des.	Fot.	fase	M...	diâmetro bor...	altur...
20062	2009	A	[0085]	Cer. cozinha afric.	II d.C.-III d.C.	Hayes 197	Bordo	Cart./Tunes	Culinária (C/A) tipo 10	Não	Não			19	11
20063	2009	A	[0085]	Cer. cozinha afric.	II d.C.-III d.C.	Hayes 197	Bordo	Cart./Tunes	Culinária (C/A) tipo 10	Não	Não			16	13
20064	2009	A	[0085]	Cer. cozinha afric.	II d.C.-III d.C.	Hayes 197	Bordo	Cart./Tunes	Culinária (C/A) tipo 10	Não	Não				
20065	2009	A	[0085]	Cer. cozinha afric.	II d.C.-III d.C.	Hayes 197	Bordo	Cart./Tunes	Culinária (C/A) tipo 10	Não	Não			Indeterminado	12
20066	2009	A	[0085]	Cer. cozinha afric.	II d.C.-III d.C.	Hayes 197	Bordo	Cart./Tunes	Culinária (C/A) tipo 10	Não	Não			12	11
20067	2009	A	[0085]	Cer. cozinha afric.	II d.C.-III d.C.	Hayes 197	Bordo	Cart./Tunes	Culinária (C/A) tipo 10	Não	Não	Não		17	13
20068	2009	A	[0085]	Cer. cozinha afric.	II d.C.-III d.C.	Hayes 197	Bordo	Cart./Tunes	Culinária (C/A) tipo 10	Não	Não			Indeterminado	11
20069	2009	A	[0085]	Cer. cozinha afric.	II d.C.-III d.C.	Hayes 197	Bordo	Cart./Tunes	Culinária (C/A) tipo 10	Não	Não			18	10
20070	2009	A	[0085]	Cer. cozinha afric.	II d.C.-III d.C.	Hayes 197	Bordo	Cart./Tunes	Culinária (C/A) tipo 10	Não	Não			Indeterminado	9
20071	2009	A	[0085]	Cer. cozinha afric.	II d.C.-III d.C.	Hayes 197	Bordo	Cart./Tunes	Culinária (C/A) tipo 10	Não	Não			12	10
20072	2009	A	[0085]	Cer. cozinha afric.	II d.C.-III d.C.	Hayes 197	Bordo	Cart./Tunes	Culinária (C/A) tipo 10	Não	Não			14	11
20073	2009	A	[0085]	Cer. cozinha afric.	II d.C.-III d.C.	Hayes 197	Bordo	Cart./Tunes	Culinária (C/A) tipo 10	Não	Não			Indeterminado	10
20074	2009	A	[0085]	Cer. cozinha afric.	II d.C.-III d.C.	Hayes 197	Bordo	Cart./Tunes	Culinária (C/A) tipo 10	Não	Não			20	13
20075	2009	A	[0085]	Cer. cozinha afric.	II d.C.-III d.C.	Hayes 197	Bordo	Cart./Tunes	Culinária (C/A) tipo 10	Não	Não			20	11
20076	2009	A	[0085]	Cer. cozinha afric.	II d.C.-III d.C.	Hayes 197	Bordo	Cart./Tunes	Culinária (C/A) tipo 10	Tinta	Não			17	12
20077	2009	A	[0085]	Cer. cozinha afric.	II d.C.-III d.C.	Hayes 197	Bordo	Cart./Tunes	Culinária (C/A) tipo 10	Tinta	Não			21	11
20078	2009	A	[0085]	Cer. cozinha afric.	II d.C.-III d.C.	Hayes 197	Bordo	Cart./Tunes	Culinária (C/A) tipo 10	Tinta	Não			19	12
20079	2009	A	[0085]	Cer. cozinha afric.	II d.C.-III d.C.	Hayes 197	Bordo	Cart./Tunes	Culinária (C/A) tipo 10	Tinta	Não			14	10
20080	2009	A	[0085]	Cer. cozinha afric.	II d.C.-III d.C.	Hayes 197	Bordo	Cart./Tunes	Culinária (C/A) tipo 10	Não	Não			19	11
20081	2009	A	[0085]	Cer. cozinha afric.	II d.C.-III d.C.	Hayes 197	Bordo	Cart./Tunes	Culinária (C/A) tipo 10	Não	Não			17	12
20082	2009	A	[0085]	Cer. cozinha afric.	II d.C.-III d.C.	Hayes 197	Bordo	Cart./Tunes	Culinária (C/A) tipo 10	Não	Não			19	10
20083	2009	A	[0085]	Cer. cozinha afric.	II d.C.-III d.C.	Hayes 197	Bordo	Cart./Tunes	Culinária (C/A) tipo 10	Não	Não			16	13
20084	2009	A	[0085]	Cer. cozinha afric.	II d.C.-III d.C.	Hayes 197	Bordo	Cart./Tunes	Culinária (C/A) tipo 10	Não	Não				
20085	2009	A	[0085]	Cer. cozinha afric.	II d.C.-III d.C.	Hayes 197	Bordo	Cart./Tunes	Culinária (C/A) tipo 10	Não	Não			16	11
20086	2009	A	[0085]	Cer. cozinha afric.	II d.C.-III d.C.	Hayes 197	Bordo	Cart./Tunes	Culinária (C/A) tipo 10	Não	Não			16	10
20087	2009	A	[0085]	Cer. cozinha afric.	II d.C.-III d.C.	Hayes 197	Bordo	Cart./Tunes	Culinária (C/A) tipo 10	Não	Não			19	12
20088	2009	A	[0085]	Cer. cozinha afric.	II d.C.-III d.C.	Hayes 197	Bordo	Cart./Tunes	Culinária (C/A) tipo 10	Não	Não			16	10
20089	2009	A	[0085]	Cer. cozinha afric.	II d.C.-III d.C.	Hayes 197	Bordo	Cart./Tunes	Culinaria (C/A) tipo 10	Não	Não			16	10
20090	2009	A	[0085]	Cer. cozinha afric.	II d.C.-III d.C.	Hayes 197	Bordo	Cart./Tunes	Culinária (C/A) tipo 10	Não	Não			18	10
20091	2009	A	[0085]	Cer. cozinha afric.	II d.C.-III d.C.	Hayes 197	Bordo	Cart./Tunes	Culinária (C/A) tipo 10	Não	Não			22	11
20092	2009	A	[0085]	Cer. cozinha afric.	II d.C.-III d.C.	Hayes 197	Bordo	Cart./Tunes	Culinária (C/A) tipo 10	Não	Não			16	11
20093	2009	A	[0085]	Cer. cozinha afric.	II d.C.-III d.C.	Hayes 197	Bordo	Cart./Tunes	Culinária (C/A) tipo 10	Tinta	Sim			18	13

N.º Inv.	Ano	...	U.E.	Tipo de material	Cronologia	Forma	Frag.	Fabrico	Observações	Des.	Fot.	fase	M...	diâmetro bor...	altur...
20094	2009	A	[0085]	Cer. cozinha afric.	II d.C.-III d.C.	Hayes 197	Bordo	Cart./Tunes	Culinária (C/A) tipo 10	Não	Não			18	12
20095	2009	A	[0085]	Cer. cozinha afric.	II d.C.-III d.C.	Hayes 197	Bordo	Cart./Tunes	Culinária (C/A) tipo 10	Não	Não			18	10
20096	2009	A	[0085]	Cer. cozinha afric.	II d.C.-III d.C.	Hayes 197	Bordo	Cart./Tunes	Culinária (C/A) tipo 10	Não	Não			12	11
20097	2009	A	[0085]	Cer. cozinha afric.	II d.C.-III d.C.	Hayes 197	Bordo	Cart./Tunes	Culinária (C/A) tipo 10	Não	Não			13	9
20098	2009	A	[0085]	Cer. cozinha afric.	II d.C.-III d.C.	Hayes 197	Bordo	Cart./Tunes	Culinária (C/A) tipo 10	Não	Não			Indeterminado	11
20099	2009	A	[0085]	Cer. cozinha afric.	II d.C.-III d.C.	Hayes 197	Bordo	Cart./Tunes	Culinária (C/A) tipo 10	Não	Não				
20100	2009	A	[0085]	Cer. cozinha afric.	II d.C.-III d.C.	Hayes 197	Bordo	Cart./Tunes	Culinária (C/A) tipo 10	Não	Não			12	8
20101	2009	A	[0085]	Cer. cozinha afric.	II d.C.-III d.C.	Hayes 197	Bordo	Cart./Tunes	Culinária (C/A) tipo 10	Não	Não			Indeterminado	12
20102	2009	A	[0085]	Cer. cozinha afric.	II d.C.-III d.C.	Hayes 197	Bordo	Cart./Tunes	Culinária (C/A) tipo 10	Não	Não				
20103	2009	A	[0085]	Cer. cozinha afric.	II d.C.-III d.C.	Hayes 197	Bordo	Cart./Tunes	Culinária (C/A) tipo 10	Não	Não			16	13
20104	2009	A	[0085]	Cer. cozinha afric.	II d.C.-III d.C.	Hayes 197	Bordo	Cart./Tunes	Culinária (C/A) tipo 10	Não	Não			14	12
20105	2009	A	[0085]	Cer. cozinha afric.	II d.C.-III d.C.	Hayes 197	Bordo	Cart./Tunes	Culinária (C/A) tipo 10	Não	Não			17	11
20106	2009	A	[0085]	Cer. cozinha afric.	II d.C.-III d.C.	Hayes 197	Bordo	Cart./Tunes	Culinária (C/A) tipo 10	Não	Não			24	11
20107	2009	A	[0085]	Cer. cozinha afric.	II d.C.-III d.C.	Hayes 197	Bordo	Cart./Tunes	Culinária (C/A) tipo 10	Não	Não			Indeterminado	8
20110	2009	A	[0085]	Cer. cozinha afric.	II d.C.-III d.C.	Hayes 197	Bordo	Cart./Tunes	Culinária (C/A) tipo 10	Não	Não			16	12
20109	2009	A	[0085]	Cer. cozinha afric.	II d.C.-III d.C.	Hayes 197	Bordo	Cart./Tunes	Culinária (C/A) tipo 10	Não	Não			18	12
20110	2009	A	[0085]	Cer. cozinha afric.	II d.C.-III d.C.	Hayes 197	Bordo	Cart./Tunes	Culinária (C/A) tipo 10	Não	Não				
20111	2009	A	[0085]	Cer. cozinha afric.	II d.C.-III d.C.	Hayes 197	Bordo	Cart./Tunes	Culinária (C/A) tipo 10	Não	Não			14	12
20112	2009	A	[0085]	Cer. cozinha afric.	II d.C.-III d.C.	Hayes 197	Bordo	Cart./Tunes	Culinária (C/A) tipo 10	Não	Não			12	10
20113	2009	A	[0085]	Cer. cozinha afric.	II d.C.-III d.C.	Hayes 197	Bordo	Cart./Tunes	Culinária (C/A) tipo 10	Não	Não			18	10
20114	2009	A	[0085]	Cer. cozinha afric.	II d.C.-III d.C.	Hayes 197	Bordo	Cart./Tunes	Culinária (C/A) tipo 10	Não	Não			14	13
20115	2009	A	[0085]	Cer. cozinha afric.	II d.C.-III d.C.	Hayes 196	Bordo	Cart./Tunes	Culinaria (C/A) tipo 11	Não	Não			20	
20116	2009	A	[0085]	Cer. cozinha afric.	II d.C.-III d.C.	Hayes 197	Bordo	Cart./Tunes	Culinária (C/A) tipo 10	Não	Não			20	12
20117	2009	A	[0085]	Cer. cozinha afric.	II d.C.-III d.C.	Hayes 196 A	Bordo	Cart./Tunes	Culinaria (C/A) tipo 11	Não	Não			21	
20118	2009	A	[0085]	Cer. cozinha afric.	II d.C.-III d.C.	Hayes 196	Bordo	Cart./Tunes	Culinaria (C/A) tipo 11	Não	Não			Indeterminado	
20119	2009	A	[0085]	Cer. cozinha afric.	II d.C.-III d.C.	Hayes 196	Bordo	Cart./Tunes	Culinaria (C/A) tipo 11	Não	Não			20	
20120	2009	A	[0085]	Cer. cozinha afric.	II d.C.-III d.C.	Hayes 196 A	Bordo	Cart./Tunes	Culinaria (C/A) tipo 11	Tinta	Não			27	
20121	2009	A	[0085]	Cer. cozinha afric.	II d.C.-III d.C.	Hayes 196	Bordo	Cart./Tunes	Culinaria (C/A) tipo 11	Não	Não			17	
20122	2009	A	[0085]	Cer. cozinha afric.	II d.C.-III d.C.	Hayes 196 A	Bordo	Cart./Tunes	Culinaria (C/A) tipo 11	Tinta	Não			25	
20123	2009	A	[0085]	Cer. cozinha afric.	II d.C.-III d.C.	Hayes 196 A	Bordo	Cart./Tunes	Culinaria (C/A) tipo 11	Tinta	Não			21	
20124	2009	A	[0085]	Cer. cozinha afric.	II d.C.-III d.C.	Hayes 196 A	Bordo	Cart./Tunes	Culinaria (C/A) tipo 11	Tinta	Não			33	
20125	2009	A	[0085]	Cer. cozinha afric.	II d.C.-III d.C.	Hayes 196	Bordo	Cart./Tunes	Culinaria (C/A) tipo 11	Não	Não			Indeterminado	

N.º Inv.	Ano	...	U.E.	Tipo de material	Cronologia	Forma	Frag.	Fabrico	Observações	Des.	Fot.	fase	M...	diâmetro bor...	altur...
20126	2009	A	[0085]	Cer. cozinha afric.	II d.C.-III d.C.	Hayes 196 B	Bordo	Cart./Tunes	Culinaria (C/A) tipo 11	Tinta	Não			22	
20127	2009	A	[0085]	Cer. cozinha afric.	II d.C.-III d.C.	Hayes 196 A	Bordo	Cart./Tunes	Culinaria (C/A) tipo 11	Não	Não			14	
20128	2009	A	[0085]	Cer. cozinha afric.	II d.C.-III d.C.	Hayes 196	Bordo	Cart./Tunes	Culinaria (C/A) tipo 11	Não	Não			20	
20129	2009	A	[0085]	Cer. cozinha afric.	II d.C.-III d.C.	Hayes 196	Bordo	Cart./Tunes	Culinaria (C/A) tipo 11	Não	Não			18	
20130	2009	A	[0085]	Cer. cozinha afric.	II d.C.-III d.C.	Hayes 196 A	Bordo	Cart./Tunes	Culinaria (C/A) tipo 11	Não	Não			26	
20131	2009	A	[0085]	Cer. cozinha afric.	II d.C.-III d.C.	Hayes 196 A	Bordo	Cart./Tunes	Culinaria (C/A) tipo 11	Não	Não			23	
20132	2009	A	[0085]	Cer. cozinha afric.	II d.C.-III d.C.	Hayes 196 B	Bordo	Cart./Tunes	Culinaria (C/A) tipo 11	Tinta	Não			22	
20133	2009	A	[0085]	Cer. cozinha afric.	II d.C.-III d.C.	Hayes 196 A	Bordo	Cart./Tunes	Culinaria (C/A) tipo 11	Não	Não			16	
20134	2009	A	[0085]	Cer. cozinha afric.	II d.C.-III d.C.	Hayes 196 A	Bordo	Cart./Tunes	Culinaria (C/A) tipo 11	Não	Não			20	
20135	2009	A	[0085]	Cer. cozinha afric.	II d.C.-III d.C.	Hayes 196 A	Bordo	Cart./Tunes	Culinaria (C/A) tipo 11	Não	Não			16	
20136	2009	A	[0085]	Cer. cozinha afric.	II d.C.-III d.C.	Hayes 196	Bordo	Cart./Tunes	Culinaria (C/A) tipo 11	Não	Não			15	
20137	2009	A	[0085]	Cer. cozinha afric.	II d.C.-III d.C.	Hayes 196 A	Bordo	Cart./Tunes	Culinaria (C/A) tipo 11	Não	Não			19	
20138	2009	A	[0085]	Cer. cozinha afric.	II d.C.-III d.C.	Hayes 196	Bordo	Cart./Tunes	Culinaria (C/A) tipo 11	Não	Não			23	
20139	2009	A	[0085]	Cer. cozinha afric.	II d.C.-III d.C.	Hayes 196 A	Bordo	Cart./Tunes	Culinaria (C/A) tipo 11	Tinta	Não			19	
20140	2009	A	[0085]	Cer. cozinha afric.	II d.C.-III d.C.	Hayes 196	Bordo	Cart./Tunes	Culinaria (C/A) tipo 11	Não	Não			22	
20141	2009	A	[0085]	Cer. cozinha afric.	II d.C.-III d.C.	Hayes 196 A	Bordo	Cart./Tunes	Culinaria (C/A) tipo 11	Não	Não			23	
20142	2009	A	[0085]	Cer. cozinha afric.	II d.C.-III d.C.	Hayes 196 A	Bordo	Cart./Tunes	Culinaria (C/A) tipo 11	Tinta	Não			21	
20143	2009	A	[0085]	Cer. cozinha afric.	II d.C.-III d.C.	Hayes 196 A	Bordo	Cart./Tunes	Culinaria (C/A) tipo 11	Não	Não			19	
20144	2009	A	[0085]	Cer. cozinha afric.	II d.C.-III d.C.	Hayes 196	Bordo	Cart./Tunes	Culinaria (C/A) tipo 11	Não	Não			23	
20145	2009	A	[0085]	Cer. cozinha afric.	II d.C.-III d.C.	Hayes 196	Bordo	Cart./Tunes	Culinaria (C/A) tipo 11	Não	Não			18	
20146	2009	A	[0085]	Cer. cozinha afric.	II d.C.-III d.C.	Hayes 196 A	Bordo	Cart./Tunes	Culinaria (C/A) tipo 11	Não	Não			22	
20147	2009	A	[0085]	Cer. cozinha afric.	II d.C.-III d.C.	Hayes 196 A	Bordo	Cart./Tunes	Culinaria (C/A) tipo 11	Não	Não			25	
20148	2009	A	[0085]	Cer. cozinha afric.	II d.C.-III d.C.	Hayes 196 A	Bordo	Cart./Tunes	Culinaria (C/A) tipo 11	Não	Não			18	
20149	2009	A	[0085]	Cer. cozinha afric.	II d.C.-III d.C.	Hayes 196 A	Bordo	Cart./Tunes	Culinaria (C/A) tipo 11	Tinta	Não			20	
20150	2009	A	[0085]	Cer. cozinha afric.	II d.C.-III d.C.	Hayes 196	Bordo	Cart./Tunes	Culinaria (C/A) tipo 11	Não	Não			26	
20151	2009	A	[0085]	Cer. cozinha afric.	II d.C.-III d.C.	Hayes 196 A	Bordo	Cart./Tunes	Culinaria (C/A) tipo 11	Não	Não			17	
20152	2009	A	[0085]	Cer. cozinha afric.	II d.C.-III d.C.	Hayes 196	Bordo	Cart./Tunes	Culinaria (C/A) tipo 11	Não	Não				
20153	2009	A	[0085]	Cer. cozinha afric.	II d.C.-III d.C.	Hayes 196	Bordo	Cart./Tunes	Culinaria (C/A) tipo 11	Não	Não			22	
20154	2009	A	[0085]	Cer. cozinha afric.	II d.C.-III d.C.	Hayes 196	Bordo	Cart./Tunes	Culinaria (C/A) tipo 11	Não	Não			20	
20155	2009	A	[0085]	Cer. cozinha afric.	II d.C.-III d.C.	Hayes 196 A	Bordo	Cart./Tunes	Culinaria (C/A) tipo 11	Não	Não			23	
20156	2009	A	[0085]	Cer. cozinha afric.	II d.C.-III d.C.	Hayes 196	Bordo	Cart./Tunes	Culinaria (C/A) tipo 11	Não	Não			Indeterminado	
20157	2009	A	[0085]	Cer. cozinha afric.	II d.C.-III d.C.	Hayes 196 A	Bordo	Cart./Tunes	Culinaria (C/A) tipo 11	Não	Não			20	

N.º Inv.	Ano	...	U.E.	Tipo de material	Cronologia	Forma	Frag.	Fabrico	Observações	Des.	Fot.	fase	M...	diâmetro bor...	altur...
20158	2009	A	[0085]	Cer. cozinha afric.	II d.C.-III d.C.	Hayes 196 A	Bordo	Cart./Tunes	Culinaria (C/A) tipo 11	Não	Não			22	
20159	2009	A	[0085]	Cer. cozinha afric.	II d.C.-III d.C.	Hayes 196 A	Bordo	Cart./Tunes	Culinaria (C/A) tipo 11	Não	Não			21	
20160	2009	A	[0085]	Cer. cozinha afric.	II d.C.-III d.C.	Hayes 196 A	Bordo	Cart./Tunes	Culinaria (C/A) tipo 11	Não	Não			22	
20161	2009	A	[0085]	Cer. cozinha afric.	II d.C.-III d.C.	Hayes 196 A	Bordo	Cart./Tunes	Culinaria (C/A) tipo 11	Não	Não			14	
20162	2009	A	[0085]	Cer. cozinha afric.	II d.C.-III d.C.	Hayes 196	Bordo	Cart./Tunes	Culinaria (C/A) tipo 11	Não	Não			Indeterminado	
20163	2009	A	[0085]	Cer. cozinha afric.	II d.C.-III d.C.	Hayes 196 A	Bordo	Cart./Tunes	Culinaria (C/A) tipo 11	Não	Não			18	
20164	2009	A	[0085]	Cer. cozinha afric.	II d.C.-III d.C.	Hayes 196 A	Bordo	Cart./Tunes	Culinaria (C/A) tipo 11	Não	Não			19	
20165	2009	A	[0085]	Cer. cozinha afric.	II d.C.	Hayes 23 B	Bordo	Cart./Tunes	Culinaria (A) tipo 1	Não	Não			19	10
20166	2009	A	[0085]	Cer. cozinha afric.	II d.C.-III d.C.	Hayes 196 A	Bordo	Cart./Tunes	Culinaria (C/A) tipo 11	Não	Não			21	
20167	2009	A	[0085]	Cer. cozinha afric.	II d.C.-III d.C.	Hayes 196 A	Bordo	Cart./Tunes	Culinaria (C/A) tipo 11	Tinta	Não			26	
20168	2009	A	[0085]	Cer. cozinha afric.	II d.C.-III d.C.	Hayes 196 A	Bordo	Cart./Tunes	Culinaria (C/A) tipo 11	Não	Ind.			24	
20169	2009	A	[0085]	Cer. cozinha afric.	II d.C.-III d.C.	Hayes 196	Bordo	Cart./Tunes	Culinaria (C/A) tipo 11	Não	Não			16	
20170	2009	A	[0085]	Cer. cozinha afric.	II d.C.-III d.C.	Hayes 196	Bordo	Cart./Tunes	Culinaria (C/A) tipo 11	Não	Não			18	
20171	2009	A	[0085]	Cer. cozinha afric.	II d.C.-III d.C.	Hayes 196 A	Bordo	Cart./Tunes	Culinaria (C/A) tipo 11	Não	Não			22	
20172	2009	A	[0085]	Cer. cozinha afric.	II d.C.-III d.C.	Hayes 196 A	Bordo	Cart./Tunes	Culinaria (C/A) tipo 11	Não	Não			20	
20173	2009	A	[0085]	Cer. cozinha afric.	II d.C.-III d.C.	Hayes 196	Bordo	Cart./Tunes	Culinaria (C/A) tipo 11	Não	Não			21	
20174	2009	A	[0085]	Cer. cozinha afric.	II d.C.-III d.C.	Hayes 196 A	Bordo	Cart./Tunes	Culinaria (C/A) tipo 11	Não	Não			21	
20175	2009	A	[0085]	Cer. cozinha afric.	II d.C.-III d.C.	Hayes 196 A	Bordo	Cart./Tunes	Culinaria (C/A) tipo 11	Não	Não			25	
20176	2009	A	[0085]	Cer. cozinha afric.	II d.C.-III d.C.	Hayes 196 A	Bordo	Cart./Tunes	Culinaria (C/A) tipo 11	Não	Não			18	
20177	2009	A	[0085]	Cer. cozinha afric.	II d.C.-III d.C.	Hayes 196	Bordo	Cart./Tunes	Culinaria (C/A) tipo 11	Não	Ind.			21	
20178	2009	A	[0085]	Cer. cozinha afric.	II d.C.-III d.C.	Hayes 196 B	Bordo	Cart./Tunes	Culinaria (C/A) tipo 11	Tinta	Não			20	
20179	2009	A	[0085]	Cer. cozinha afric.	II d.C.-III d.C.	Hayes 196	Bordo	Cart./Tunes	Culinaria (C/A) tipo 11	Não	Não			27	
20180	2009	A	[0085]	Cer. cozinha afric.	II d.C.-III d.C.	Hayes 196	Bordo	Cart./Tunes	Culinaria (C/A) tipo 11	Não	Não			16	
20181	2009	A	[0085]	Cer. cozinha afric.	II d.C.-III d.C.	Hayes 196 A	Bordo	Cart./Tunes	Culinaria (C/A) tipo 11	Não	Não			15	
20182	2009	A	[0085]	Cer. cozinha afric.	II d.C.-III d.C.	Hayes 196	Bordo	Cart./Tunes	Culinaria (C/A) tipo 11	Não	Não			18	
20183	2009	A	[0085]	Cer. cozinha afric.	II d.C.-III d.C.	Hayes 196 A	Bordo	Cart./Tunes	Culinaria (C/A) tipo 11	Não	Não			26	
20184	2009	A	[0085]	Cer. cozinha afric.	II d.C.-III d.C.	Hayes 196	Bordo	Cart./Tunes	Culinaria (C/A) tipo 11	Não	Não			18	
20185	2009	A	[0085]	Cer. cozinha afric.	II d.C.-III d.C.	Hayes 196 A	Bordo	Cart./Tunes	Culinaria (C/A) tipo 11	Não	Não			20	
20186	2009	A	[0085]	Cer. cozinha afric.	II d.C.-III d.C.	Hayes 196	Bordo	Cart./Tunes	Culinaria (C/A) tipo 11	Não	Não			24	
20187	2009	A	[0085]	Cer. cozinha afric.	II d.C.-III d.C.	Hayes 196	Bordo	Cart./Tunes	Culinaria (C/A) tipo 11	Não	Não			22	
20188	2009	A	[0085]	Cer. cozinha afric.	II d.C.-III d.C.	Hayes 196 A	Bordo	Cart./Tunes	Culinaria (C/A) tipo 11	Não	Não			24	
20189	2009	A	[0085]	Cer. cozinha afric.	II d.C.-III d.C.	Hayes 196	Bordo	Cart./Tunes	Culinaria (C/A) tipo 11	Não	Não			15	

N.º Inv.	Ano	...	U.E.	Tipo de material	Cronologia	Forma	Frag.	Fabrico	Observações	Des.	Fot.	fase	M...	diâmetro bor...	altur...
20190	2009	A	[0085]	Cer. cozinha afric.	II d.C.-III d.C.	Hayes 196	Bordo	Cart./Tunes	Culinaria (C/A) tipo 11	Não	Não			17	
20191	2009	A	[0085]	Cer. cozinha afric.	II d.C.-III d.C.	Hayes 196 A	Bordo	Cart./Tunes	Culinaria (C/A) tipo 11	Não	Não			25	
20192	2009	A	[0085]	Cer. cozinha afric.	II d.C.-III d.C.	Hayes 196	Bordo	Cart./Tunes	Culinaria (C/A) tipo 11	Não	Não			20	
20193	2009	A	[0085]	Cer. cozinha afric.	II d.C.-III d.C.	Hayes 196	Bordo	Cart./Tunes	Culinaria (C/A) tipo 11	Não	Não			22	
20194	2009	A	[0085]	Cer. cozinha afric.	II d.C.-III d.C.	Hayes 196	Bordo	Cart./Tunes	Culinaria (C/A) tipo 11	Não	Não			18	
20195	2009	A	[0085]	Cer. cozinha afric.	II d.C.-III d.C.	Hayes 196 A	Bordo	Cart./Tunes	Culinaria (C/A) tipo 11	Não	Não			18	
20196	2009	A	[0085]	Cer. cozinha afric.	II d.C.-III d.C.	Hayes 196 A	Bordo	Cart./Tunes	Culinaria (C/A) tipo 11	Não	Não			Indeterminado	
20197	2009	A	[0085]	Cer. cozinha afric.	II d.C.-III d.C.	Hayes 196	Bordo	Cart./Tunes	Culinaria (C/A) tipo 11	Não	Não			22	
20198	2009	A	[0085]	Cer. cozinha afric.	II d.C.-III d.C.	Hayes 196 A	Bordo	Cart./Tunes	Culinaria (C/A) tipo 11	Não	Não			21	
20199	2009	A	[0085]	Cer. cozinha afric.	II d.C.-III d.C.	Hayes 196 A	Bordo	Cart./Tunes	Culinaria (C/A) tipo 11	Não	Não			24	
20200	2009	A	[0085]	Cer. cozinha afric.	II d.C.-III d.C.	Hayes 196	Bordo	Cart./Tunes	Culinaria (C/A) tipo 11	Não	Não			17	
20201	2009	A	[0085]	Cer. cozinha afric.	II d.C.-III d.C.	Hayes 196	Bordo	Cart./Tunes	Culinaria (C/A) tipo 11	Não	Não			Indeterminado	
20202	2009	A	[0085]	Cer. cozinha afric.	II d.C.-III d.C.	Hayes 196	Bordo	Cart./Tunes	Culinaria (C/A) tipo 11	Não	Não			24	
20203	2009	A	[0085]	Cer. cozinha afric.	II d.C.-III d.C.	Hayes 196 A	Bordo	Cart./Tunes	Culinaria (C/A) tipo 11	Não	Não			Indeterminado	
20204	2009	A	[0085]	Cer. cozinha afric.	II d.C.-III d.C.	Hayes 196	Bordo	Cart./Tunes	Culinaria (C/A) tipo 11	Não	Não			Indeterminado	
20205	2009	A	[0085]	Cer. cozinha afric.	II d.C.-III d.C.	Hayes 196	Bordo	Cart./Tunes	Culinaria (C/A) tipo 11	Não	Não			20	
20206	2009	A	[0085]	Cer. cozinha afric.	I d.C.	Hayes 196	Bordo	Cart./Tunes	Culinaria (C/A) Tipo 11	Sim	Não			18	10
20207	2009	A	[0085]	Cer. cozinha afric.	II d.C.-III d.C.	Hayes 196 A	Bordo	Cart./Tunes	Culinaria (C/A) tipo 11	Tinta	Não			23	
20208	2009	A	[0085]	Cer. cozinha afric.	II d.C.-III d.C.	Hayes 196 A	Bordo	Cart./Tunes	Culinaria (C/A) tipo 11	Não	Não			Indeterminado	
20209	2009	A	[0085]	Cer. cozinha afric.	II d.C.-III d.C.	Hayes 196 A	Bordo	Cart./Tunes	Culinaria (C/A) tipo 11	Não	Não			Indeterminado	
20210	2009	A	[0085]	Cer. cozinha afric.	II d.C.-III d.C.	Hayes 196 A	Bordo	Cart./Tunes	Culinaria (C/A) tipo 11	Não	Não			20	
20211	2009	A	[0085]	Cer. cozinha afric.	II d.C.-III d.C.	Hayes 196 B	Bordo	Cart./Tunes	Culinaria (C/A) tipo 11	Não	Não			Inderterminado	
20212	2009	A	[0085]	Cer. cozinha afric.	II d.C.-III d.C.	Hayes 196 A	Bordo	Cart./Tunes	Culinaria (C/A) tipo 11	Não	Não			19	
20213	2009	A	[0085]	Cer. cozinha afric.	II d.C.-III d.C.	Hayes 196 A	Bordo	Cart./Tunes	Culinaria (C/A) tipo 11	Não	Não			Indeterminado	
20214	2009	A	[0085]	Cer. cozinha afric.	II d.C.-III d.C.	Hayes 196 B	Bordo	Cart./Tunes	Culinaria (C/A) tipo 11	Não	Não			17	
20215	2009	A	[0085]	Cer. cozinha afric.	II d.C.-III d.C.	Hayes 196	Bordo	Cart./Tunes	Culinaria (C/A) tipo 11	Não	Não			22	
20216	2009	A	[0085]	Cer. cozinha afric.	II d.C.-III d.C.	Hayes 196 B	Bordo	Cart./Tunes	Culinaria (C/A) tipo 11	Não	Não			16	
20217	2009	A	[0085]	Cer. cozinha afric.	II d.C.-III d.C.	Hayes 196 B	Bordo	Cart./Tunes	Culinaria (C/A) tipo 11	Não	Não			19	
20218	2009	A	[0085]	Cer. cozinha afric.	II d.C.-III d.C.	Hayes 196 B	Bordo	Cart./Tunes	Culinaria (C/A) tipo 11	Não	Não			Indeterminado	
20219	2009	A	[0085]	Cer. cozinha afric.	II d.C.-III d.C.	Hayes 196 B	Bordo	Cart./Tunes	Culinaria (C/A) tipo 11	Não	Não			17	
20220	2009	A	[0085]	Cer. cozinha afric.	II d.C.-III d.C.	Hayes 196 A	Bordo	Cart./Tunes	Culinaria (C/A) tipo 11	Não	Não			17	
20221	2009	A	[0085]	Cer. cozinha afric.	II d.C.-III d.C.	Hayes 196 A	Bordo	Cart./Tunes	Culinaria (C/A) tipo 11	Não	Não			23	

N.º Inv.	Ano	...	U.E.	Tipo de material	Cronologia	Forma	Frag.	Fabrico	Observações	Des.	Fot.	fase	M...	diâmetro bor...	altur...
20223	2009	A	[0085]	Cer. cozinha afric.	II d.C.-III d.C.	Hayes 196 B	Bordo	Cart./Tunes	Culinaria (C/A) tipo 11	Não	Não			Indeterminado	
20224	2009	A	[0085]	Cer. cozinha afric.	II d.C.-III d.C.	Hayes 196 B	Bordo	Cart./Tunes	Culinaria (C/A) tipo 11	Não	Não			Indeterminado	
20225	2009	A	[0085]	Cer. cozinha afric.	II d.C.-III d.C.	Hayes 196 B	Bordo	Cart./Tunes	Culinaria (C/A) tipo 11	Não	Não			19	
20226	2009	A	[0085]	Cer. cozinha afric.	II d.C.-III d.C.	Hayes 196 B	Bordo	Cart./Tunes	Culinaria (C/A) tipo 11	Não	Não			18	
20227	2009	A	[0085]	Cer. cozinha afric.	II d.C.-III d.C.	Hayes 196 A	Bordo	Cart./Tunes	Culinaria (C/A) tipo 11	Não	Não			21	
20228	2009	A	[0085]	Cer. cozinha afric.	II d.C.-III d.C.	Hayes 196 A	Bordo	Cart./Tunes	Culinaria (C/A) tipo 11	Não	Não			Indeterminado	
20229	2009	A	[0085]	Cer. cozinha afric.	II d.C.-III d.C.	Hayes 196 B	Bordo	Cart./Tunes	Culinaria (C/A) tipo 11	Não	Não			14	
20230	2009	A	[0085]	Cer. cozinha afric.	II d.C.-III d.C.	Hayes 196 B	Bordo	Cart./Tunes	Culinaria (C/A) tipo 11	Não	Não			18	
20231	2009	A	[0085]	Cer. cozinha afric.	II d.C.-III d.C.	Hayes 196 B	Bordo	Cart./Tunes	Culinaria (C/A) tipo 11	Não	Não			21	
20232	2009	A	[0085]	Cer. cozinha afric.	II d.C.-III d.C.	Hayes 196 B	Bordo	Cart./Tunes	Culinaria (C/A) tipo 11	Não	Não			13	
20233	2009	A	[0085]	Cer. cozinha afric.	II d.C.-III d.C.	Hayes 196 A	Bordo	Cart./Tunes	Culinaria (C/A) tipo 11	Não	Não			20	
20234	2009	A	[0085]	Cer. cozinha afric.	II d.C.-III d.C.	Hayes 196 A	Bordo	Cart./Tunes	Culinaria (C/A) tipo 11	Não	Não			25	
20235	2009	A	[0085]	Cer. cozinha afric.	II d.C.-III d.C.	Hayes 196 B	Bordo	Cart./Tunes	Culinaria (C/A) tipo 11	Não	Não			15	
20236	2009	A	[0085]	Cer. cozinha afric.	II d.C.-II d.C.	Hayes 196 B	Bordo	Cart./Tunes	Culinaria (C/A) tipo 11	Não	Não			25	
20237	2009	A	[0085]	Cer. cozinha afric.	II d.C.-III d.C.	Hayes 196 B	Bordo	Cart./Tunes	Culinaria (C/A) tipo 11	Não	Não			15	
20238	2009	A	[0085]	Cer. cozinha afric.	II d.C.-III d.C.	Hayes 196	Bordo	Cart./Tunes	Culinaria (C/A) tipo 11	Não	Não				
20239	2009	A	[0085]	Cer. cozinha afric.	II d.C.-III d.C.	Hayes 196 A	Bordo	Cart./Tunes	Culinaria (C/A) tipo 11	Não	Não			19	
20240	2009	A	[0085]	Cer. cozinha afric.	II d.C.-III d.C.	Hayes 196 A	Bordo	Cart./Tunes	Culinaria (C/A) tipo 11	Não	Não			Indeterminado	
20241	2009	A	[0085]	Cer. cozinha afric.	II d.C.-III d.C.	Hayes 196 A	Bordo	Cart./Tunes	Culinaria (C/A) tipo 11	Não	Não			15	
20242	2009	A	[0085]	Cer. cozinha afric.	II d.C.-III d.C.	Hayes 196 A	Bordo	Cart./Tunes	Culinaria (C/A) tipo 11	Não	Não			Indeterminado	
20243	2009	A	[0085]	Cer. cozinha afric.	II d.C.-III d.C.	Hayes 196 B	Bordo	Cart./Tunes	Culinaria (C/A) tipo 11	Não	Não			Indeterminado	
20244	2009	A	[0085]	Cer. cozinha afric.	II d.C.-III d.C.	Hayes 196 A	Bordo	Cart./Tunes	Culinaria (C/A) tipo 11	Não	Não			16	
20245	2009	A	[0085]	Cer. cozinha afric.	II d.C.-III d.C.	Hayes 196 A	Bordo	Cart./Tunes	Culinaria (C/A) tipo 11	Não	Não			Indeterminado	
20246	2009	A	[0085]	Cer. cozinha afric.	II d.C.-III d.C.	Hayes 196 B	Bordo	Cart./Tunes	Culinaria (C/A) tipo 11	Não	Não			20	
20247	2009	A	[0085]	Cer. cozinha afric.	II d.C.-III d.C.	Hayes 196 A	Bordo	Cart./Tunes	Culinaria (C/A) tipo 11	Não	Não			Indeterminado	
20248	2009	A	[0085]	Cer. cozinha afric.	II d.C.-III d.C.	Hayes 196 B	Bordo	Cart./Tunes	Culinaria (C/A) tipo 11	Não	Não			20	
20249	2009	A	[0085]	Cer. cozinha afric.	II d.C.-III d.C.	Hayes 196	Fundo	Cart./Tunes	Culinaria (C/A) tipo 11	Não	Não				
20250	2009	A	[0085]	Cer. cozinha afric.	II d.C.-III d.C.	Hayes 196	Fundo	Cart./Tunes	Culinaria (C/A) tipo 11	Não	Não				
20251	2009	A	[0085]	Cer. cozinha afric.	II d.C.-III d.C.	Hayes 196	Fundo	Cart./Tunes	Culinaria (C/A) tipo 11	Não	Não				
20252	2009	A	[0085]	Cer. cozinha afric.	II d.C.-III d.C.	Hayes 197	Bordo	Cart./Tunes	Culinária (C/A) tipo 10	Não	Não			17	11
20253	2009	A	[0085]	Cer. cozinha afric.	II d.C.-III d.C.	Hayes 196	Fundo	Cart./Tunes	Culinaria (C/A) tipo 11	Não	Não				
20254	2009	A	[0085]	Cer. cozinha afric.	II d.C.-III d.C.	Hayes 196	Fundo	Cart./Tunes	Culinaria (C/A) tipo 11	Não	Não				

N.º Inv.	Ano	...	U.E.	Tipo de material	Cronologia	Forma	Frag.	Fabrico	Observações	Des.	Fot.	fase	M...	diâmetro bor...	altur...
20255	2009	A	[0085]	Cer. cozinha afric.	Romano	Indeterminado	Fundo	Cart./Tunes		Não	Não				
20256	2009	A	[0085]	Cer. cozinha afric.	II d.C.-III d.C.	Hayes 196	Fundo	Cart./Tunes	Culinaria (C/A) tipo 11	Não	Não				
20257	2009	A	[0085]	Cer. cozinha afric.	II d.C.-III d.C.	Hayes 196	Fundo	Cart./Tunes	Culinaria (C/A) tipo 11	Não	Não				
20258	2009	A	[0085]	Cer. cozinha afric.	II d.C.-III d.C.	Hayes 196	Fundo	Cart./Tunes	Culinaria (C/A) tipo 11	Não	Não				
20259	2009	A	[0085]	Cer. cozinha afric.	Romano	Indeterminado	Fundo	Cart./Tunes		Não	Não				
20260	2009	A	[0085]	Cer. cozinha afric.	II d.C.	Hayes 182 A	Bordo	Cart./Tunes	Culinaria /B) tipo 6	Tinta	Não			Indeterminado	
20262	2009	A	[0085]	Cer. cozinha afric.	II d.C.	Hayes 23 B	Bordo	Cart./Tunes	Culinaria (A) tipo 1	Tinta	Não			18	6
20263	2009	A	[0085]	Cer. cozinha afric.	II d.C.-III d.C.	Hayes 181 C	Bordo	Cart./Tunes	Culinaria (B) tipo 5	Não	Não			20	
20264	2009	A	[0085]	Cer. cozinha afric.	II d.C.-III d.C.	Hayes 181 C	Bordo	Cart./Tunes	Culinaria (B) tipo 5	Tinta	Não			14	
20265	2009	A	[0085]	Cer. cozinha afric.	Romano	Indeterminado	Bordo	Cart./Tunes		Não	Não				
20302	2009	A	[0085]	Cer. cozinha afric.	II d.C.-III d.C.	Hayes 197	Bordo	Cart./Tunes	20048,22830,16016	Não	Não			22	5
20496	2009	A	[0085]	Cer. cozinha afric.	II d.C.-III d.C.	Hayes 197	Bordo	Cart./Tunes	Culinária (C/A) tipo 10	Não	Não			12	12
20575	2009	A	[0085]	Cer. cozinha afric.	II d.C.-III d.C.	Hayes 197	Bordo	Cart./Tunes	Culinária (C/A) tipo 10	Não	Não			17	13
20788	2009	A	[0085]	Cer. cozinha afric.	II d.C.-III d.C.	Hayes 182 B	Bordo	Cart./Tunes	Culinaria /B) tipo 6	Tinta	Não			20	8
20789	2009	A	[0085]	Cer. cozinha afric.	II d.C.-III d.C.	Hayes 196 A	Bordo	Cart./Tunes	Culinaria (C/A) tipo 11	Sim	Não			20	
20790	2009	A	[0085]	Cer. cozinha afric.	Romano		Bordo	Cart./Tunes	igual a 20789	Não	Não			20	
20841	2009	A	[0108]	Cer. cozinha afric.	II d.C.	Hayes 23 B	Bordo	Cart./Tunes	Culinaria (A) tipo 1	Não	Não			Indeterminado	4
20998	2009	A	[0121]	Cer. cozinha afric.	II d.C.-III d.C.	Hayes 197	Carena	Cart./Tunes	Culinaria (C/A) tipo 10	Não	Não				
20999	2009	A	[0121]	Cer. cozinha afric.	II d.C.	Hayes 23 B	Bordo	Cart./Tunes	Culinaria (A) tipo 1	Não	Não				
21113	2009	A	[0106]	Cer. cozinha afric.	II d.C.-III d.C.	Hayes 199	Bordo	Cart./Tunes	exterior acinzentado	Sim	Não			16	11
21114	2009	A	[0106]	Cer. cozinha afric.	II d.C.	Hayes 23 B	Bordo	Cart./Tunes	Culinaria (A) tipo 1	Não	Não				
21179	2009	A	[0108]	Cer. cozinha afric.	Romano	Indeterminada	Fundo	Cart./Tunes		Não	Não				
21180	2009	A	[0108]	Cer. cozinha afric.	II d.C.-III d.C.	Hayes 197	Bordo	Cart./Tunes	Culinária (C/A) tipo 10	Não	Não				
21359	2009	A	[0111]	Cer. cozinha afric.	Romano	Hayes 23	Bordo	Cart./Tunes	Indeterminado	Não	Não				
21360	2009	A	[0111]	Cer. cozinha afric.	II d.C.-III d.C.	Hayes 197	Bordo	Cart./Tunes	Culinaria (C/A) tipo 10	Não	Não			Indeterminado	
21361	2009	A	[0111]	Cer. cozinha afric.	Romano	Hayes 23	Bordo	Cart./Tunes	Indeterminado	Não	Não				
21362	2009	A	[0111]	Cer. cozinha afric.	Romano	Hayes 23	Bordo	Cart./Tunes	Indeterminado	Não	Não				
21363	2009	A	[0111]	Cer. cozinha afric.	II d.C.-III d.C.	Hayes 197	Bordo	Cart./Tunes	Culinária (C/A) tipo 10	Não	Não			Indeterminado	
21477	2009	A	[0113]	Cer. cozinha afric.	II d.C.	Hayes 23 B	Bordo	Cart./Tunes	Culinaria (A) tipo 1	Não	Não				
21527	2009	A	[0151]	Cer. cozinha afric.	II d.C.	Hayes 23 B	Bordo	Cart./Tunes	Culinaria (A) tipo 1	Não	Não				
21528	2009	A	[0151]	Cer. cozinha afric.	II d.C.-III d.C.	Hayes 197	Bordo	Cart./Tunes	Culinária (C/A) tipo 10	Não	Não			17	10
21529	2009	A	[0151]	Cer. cozinha afric.	II d.C.-III d.C.	Hayes 197	Carena	Cart./Tunes	Culinaria (C/A) tipo 10	Não	Não				

N.º Inv.	Ano	...	U.E.	Tipo de material	Cronologia	Forma	Frag.	Fabrico	Observações	Des.	Fot.	fase	M...	diâmetro bor...	altur...
21530	2009	A	[0151]	Cer. cozinha afric.	Romano	Indeterminado	Bordo	Cart./Tunes		Não	Não				
21673	2009	A	[0113]	Cer. cozinha afric.	II d.C.-III d.C.	Hayes 196	Bordo	Cart./Tunes	Culinaria (C/A) tipo 11	Não	Não			18	
21674	2009	A	[0113]	Cer. cozinha afric.	II d.C.-III d.C.	Hayes 196 A	Bordo	Cart./Tunes	Culinaria (C/A) tipo 11	Não	Não			14	
21675	2009	A	[0113]	Cer. cozinha afric.	II d.C.-III d.C.	Hayes 196	Bordo	Cart./Tunes	Culinaria (C/A) tipo 11	Não	Não				
21676	2009	A	[0113]	Cer. cozinha afric.	II d.C.-III d.C.	Hayes 196	Bordo	Cart./Tunes	Culinaria (C/A) tipo 11	Não	Não				
21677	2009	A	[0113]	Cer. cozinha afric.	II d.C.-III d.C.	Hayes 196	Bordo	Cart./Tunes	Culinaria (C/A) tipo 11	Não	Não				
21678	2009	A	[0113]	Cer. cozinha afric.	II d.C.-III d.C.	Hayes 196 A	Bordo	Cart./Tunes	Culinaria (C/A) tipo 11	Não	Não			20	
21679	2009	A	[0113]	Cer. cozinha afric.	II d.C.-III d.C.	Hayes 196	Bordo	Cart./Tunes	Culinaria (C/A) tipo 11	Não	Não				
21680	2009	A	[0113]	Cer. cozinha afric.	II d.C.-III d.C.	Hayes 197	Bordo	Cart./Tunes	Culinária (C/A) tipo 10	Não	Não				
21681	2009	A	[0113]	Cer. cozinha afric.	II d.C.-III d.C.	Hayes 196 A	Bordo	Cart./Tunes	Culinaria (C/A) tipo 11	Não	Não			Indeterminado	
21682	2009	A	[0113]	Cer. cozinha afric.	I d.C.		Bordo	Cart./Tunes		Não	Não				
21683	2009	A	[0113]	Cer. cozinha afric.	II d.C.-III d.C.	Hayes 196	Fundo	Cart./Tunes	Culinaria (C/A) tipo 11	Não	Não				
21708	2009	A	[0113]	Cer. cozinha afric.	II d.C.-III d.C.	Hayes 196	Bordo	Cart./Tunes	Culinaria (C/A) tipo 11	Não	Não				
21800	2009	A	[0147]	Cer. cozinha afric.	I d.C.-II d.C.	Ostia II 314	Bordo	Cart./Tunes	Africana C/A 2 frag	Sim	Não			22	10
21810	2009	A	[0147]	Cer. cozinha afric.	II d.C.-III d.C.	Hayes 197	Bordo	Cart./Tunes	Culinária (C/A) tipo 10	Não	Não			14	10
21814	2009	A	[0147]	Cer. cozinha afric.	II d.C.-III d.C.	Hayes 196	Bordo	Cart./Tunes	Culinaria (C/A) tipo 11	Não	Não				
21815	2009	A	[0147]	Cer. cozinha afric.	II d.C.-III d.C.	Hayes 196 A	Bordo	Cart./Tunes	Culinaria (C/A) tipo 11	Não	Não			20	
21816	2009	A	[0147]	Cer. cozinha afric.	II d.C.-III d.C.	Hayes 196	Bordo	Cart./Tunes	Culinaria (C/A) tipo 11	Não	Não			26	
21817	2009	A	[0147]	Cer. cozinha afric.	II d.C.-III d.C.	Hayes 196	Bordo	Cart./Tunes	Culinaria (C/A) tipo 11	Não	Não			10	
21818	2009	A	[0147]	Cer. cozinha afric.	II d.C.-III d.C.	Hayes 196	Bordo	Cart./Tunes	Culinaria (C/A) tipo 11	Não	Não				
21819	2009	A	[0147]	Cer. cozinha afric.	II d.C.-III d.C.	Hayes 197	Bordo	Cart./Tunes	Culinária (C/A) tipo 10	Não	Não			Indeterminado	
21820	2009	A	[0147]	Cer. cozinha afric.	II d.C.-III d.C.	Hayes 197	Bordo	Cart./Tunes	Culinária (C/A) tipo 10	Não	Não			Indeterminado	
21821	2009	A	[0147]	Cer. cozinha afric.	II d.C.-III d.C.	Hayes 197	Bordo	Cart./Tunes	Culinária (C/A) tipo 10	Não	Não			Indeterminado	
21822	2009	A	[0147]	Cer. cozinha afric.	II d.C.-III d.C.	Hayes 197	Bordo	Cart./Tunes	Culinária (C/A) tipo 10	Tinta	Sim			15	11
21823	2009	A	[0147]	Cer. cozinha afric.	II d.C.-III d.C.	Hayes 197	Bordo	Cart./Tunes	Culinária (C/A) tipo 10	Não	Não			14	10
21824	2009	A	[0147]	Cer. cozinha afric.	II d.C.	Hayes 23 B	Bordo	Cart./Tunes	Culinaria (A) tipo 1	Não	Não			18	5
21837	2009	A	[0147]	Cer. cozinha afric.	II d.C.-III d.C.	Hayes 181 C	Bordo	Cart./Tunes	Culinaria (B) tipo 5	Não	Não		v	10	
21876	2009	A	[0147]	Cer. cozinha afric.	II d.C.-III d.C.	Hayes 197	Bordo	Cart./Tunes	Culinária (C/A) tipo 10	Não	Não			17	12
21879	2009	A	[0147]	Cer. cozinha afric.	II d.C.-III d.C.	Hayes 181 C	Bordo	Cart./Tunes	Culinaria (B) tipo 5	Não	Não		v	14	
21890	2009	A	[0085]	Cer. cozinha afric.	II d.C.-III d.C.	Hayes 196	Fundo	Cart./Tunes	Culinaria (C/A) tipo 11	Não	Não				
21895	2009	A	[0085]	Cer. cozinha afric.	II d.C.-III d.C.	Hayes 196	Fundo	Cart./Tunes	Culinaria (C/A) tipo 11	Não	Não				
22694	2009	A	[0127]	Cer. cozinha afric.	II d.C.-III d.C.	Hayes 197	Bordo	Cart./Tunes	Culinária (C/A) tipo 10	Não	Não			12	11

N.º Inv.	Ano	...	U.E.	Tipo de material	Cronologia	Forma	Frag.	Fabrico	Observações	Des.	Fot.	fase	M...	diâmetro bor...	altur...
22710	2009	A	[0127]	Cer. cozinha afric.	II d.C.	Hayes 23 B	Bordo	Cart./Tunes	Culinaria (A) tipo 1	Não	Não				
22711	2009	A	[0127]	Cer. cozinha afric.	II d.C.-III d.C.	Hayes 197	Bordo	Cart./Tunes	Culinária (C/A) tipo 10	Tinta	Sim			17	10
22712	2009	A	[0127]	Cer. cozinha afric.	II d.C.-III d.C.	Hayes 196	Bordo	Cart./Tunes	Culinaria (C/A) tipo 11	Não	Não				
22713	2009	A	[0127]	Cer. cozinha afric.	II d.C.-III d.C.	Hayes 196	Bordo	Cart./Tunes	Culinaria (C/A) tipo 11	Não	Não				
22714	2009	A	[0127]	Cer. cozinha afric.	II d.C.-III d.C.	Hayes 196	Bordo	Cart./Tunes	Culinaria (C/A) tipo 11	Não	Não				
22715	2009	A	[0127]	Cer. cozinha afric.	II d.C.-III d.C.	Hayes 196	Bordo	Cart./Tunes	Culinaria (C/A) tipo 11	Não	Não				
22716	2009	A	[0127]	Cer. cozinha afric.	I d.C.-II d.C.	Hayes 23	Carena	Cart./Tunes	Culinaria (A) tipo 1	Não	Não				
22743	2009	A	[0127]	Cer. cozinha afric.	IId.C.-III d.C.	Hayes 197	Carena	Cart./Tunes	Culinaria (C/A) tipo 10	Não	Não				
22758	2009	A		Cer. cozinha afric.	II d.C.-III d.C.	Hayes 196	Bordo	Cart./Tunes	Culinaria (C/A) tipo 11	Não	Não			25	
22766	2009	A	[0000]	Cer. cozinha afric.	II d.C.-III d.C.	Hayes 197	Bordo	Cart./Tunes	Culinária (C/A) tipo 10	Não	Não			17	11
22828	2009	A	[0000]	Cer. cozinha afric.	II d.C.-III d.C.	Hayes 196	Bordo	Cart./Tunes	Culinaria (C/A) tipo 11	Não	Não			Indeterminado	
22829	2009	A	[0000]	Cer. cozinha afric.	II d.C.-III d.C.	Hayes 197	Bordo	Cart./Tunes	2 fragmentos	Não	Não			18	9
22830	2009		[0085]	Cer. cozinha afric.	II d.C.-III d.C.	Hayes 197	Bordo	Cart./Tunes	20048,16016,20302	Não	Não			22	5
22831	2008	A	[0000]	Cer. cozinha afric.	II d.C.-III d.C.	Hayes 197	Bordo	Cart./Tunes	Culinária (C/A) tipo 10	Não	Não			19	14
22832	2009	A	[0000]	Cer. cozinha afric.	II d.C.-III d.C.	Hayes 197	Bordo	Cart./Tunes	Culinária (C/A) tipo 10	Não	Não				
22833	2009	A	[0000]	Cer. cozinha afric.	II d.C.-III d.C.	Hayes 197	Bordo	Cart./Tunes	Culinária (C/A) tipo 10	Não	Não			14	10
22834	2009	A	[0000]	Cer. cozinha afric.	II d.C.-III d.C.	Hayes 196	Bordo	Cart./Tunes	Culinaria (C/A) tipo 11	Não	Não			Indeterminado	
22835	2009	A	[0000]	Cer. cozinha afric.	II d.C.-III d.C.	Hayes 197	Bordo	Cart./Tunes	Culinária (C/A) tipo 10	Não	Não			12	8
22836	2009	A	0	Cer. cozinha afric.	II d.C.	Hayes 23 B	Bordo	Cart./Tunes	Culinaria (A) tipo 1	Não	Não			Inddeterminado	6
22837	2009	A		Cer. cozinha afric.	II d.C.-III d.C.	Hayes 196	Bordo	Cart./Tunes	Culinaria (C/A) tipo 11	Não	Não				
22838	2009	A	[0000]	Cer. cozinha afric.	II d.C.-III d.C.	Hayes 197	Carena	Cart./Tunes	Culinaria (C/A) tipo 10	Não	Não				
22839	2009	A		Cer. cozinha afric.	II d.C.-III d.C.	Hayes 196	Bordo	Cart./Tunes	Culinaria (C/A) tipo 11	Não	Não				
22840	2009	A	[0000]	Cer. cozinha afric.	II d.C.-III d.C.	Hayes 197	Bordo	Cart./Tunes	Culinária (C/A) tipo 10	Não	Não			16	10
22841	2009	A	0	Cer. cozinha afric.	II d.C.	Hayes 23 B	Bordo	Cart./Tunes	Culinaria (A) tipo 1	Não	Não			18	5
22842	2009	A		Cer. cozinha afric.	II d.C.-III d.C.	Hayes 196	Bordo	Cart./Tunes	Culinaria (C/A) tipo 11	Não	Não				
22844	2009	A	[0000]	Cer. cozinha afric.	II d.C.-III d.C.	Hayes 196 A	Bordo	Cart./Tunes	Culinaria (C/A) tipo 11	Não	Não			20	
22845	2009	A	[0000]	Cer. cozinha afric.	II d.C.-III d.C.	Hayes 197	Bordo	Cart./Tunes	Culinária (C/A) tipo 10	Não	Não				
22846	2009	A	[0000]	Cer. cozinha afric.	II d.C.-III d.C.	Hayes 196	Bordo	Cart./Tunes	Culinaria (C/A) tipo 11	Não	Não			17	
22847	2009	A	[0000]	Cer. cozinha afric.	II d.C.-III d.C.	Hayes 196 A	Bordo	Cart./Tunes	Culinaria (C/A) tipo 11	Não	Não			28	
22848	2009	A		Cer. cozinha afric.	II d.C.-III d.C.	Hayes 196	Bordo	Cart./Tunes	Culinaria (C/A) tipo 11	Não	Não				
22849	2009	A		Cer. cozinha afric.	II d.C.-III d.C.	Hayes 196	Bordo	Cart./Tunes	Culinaria (C/A) tipo 11	Não	Não				
22866	2009	A	[0000]	Cer. cozinha afric.	II d.C.-III d.C.	Hayes 197	Bordo	Cart./Tunes	Culinária (C/A) tipo 10	Não	Não				

N.º Inv.	Ano	...	U.E.	Tipo de material	Cronologia	Forma	Frag.	Fabrico	Observações	Des.	Fot.	fase	M...	diâmetro bor...	altur...
22875	2009	A	[0120]	Cer. cozinha afric.	II d.C.-III d.C.	Hayes 197	Bordo	Cart./Tunes	Culinária (C/A) tipo 10	Tinta	Não			17	13
22877	2009	A	[0120]	Cer. cozinha afric.	I d.C.-II d.C.	Hayes 23 A	Bordo	Cart./Tunes	Culinaria (A) tipo 1	Sim	Não			14	
22878	2009	A	[0120]	Cer. cozinha afric.	II d.C.-III d.C.	Hayes 197	Bordo	Cart./Tunes	Culinária (C/A) tipo 10	Não	Não			15	13
22881	2009	A	[0120]	Cer. cozinha afric.	II d.C.	Hayes 23 B	Bordo	Cart./Tunes	Culinaria (A) tipo 1	Não	Não			18	5
22883	2009	A	[0120]	Cer. cozinha afric.	II d.C.-III d.C.	Hayes 197	Bordo	Cart./Tunes	Culinária (C/A) tipo 10	Não	Não				
22887	2009	A	[0120]	Cer. cozinha afric.	II d.C.-III d.C.	Hayes 197	Carena	Cart./Tunes	Culinaria (C/A) tipo 10	Não	Não				
22889	2009	A	[0120]	Cer. cozinha afric.	II d.C.-III d.C.	Hayes 197	Bordo	Cart./Tunes	Culinária (C/A) tipo 10	Não	Não			16	10
22893	2009	A	[0120]	Cer. cozinha afric.	II d.C.-III d.C.	Hayes 196	Bordo	Cart./Tunes	Culinaria (C/A) tipo 11	Não	Não			17	
22894	2009	A	[0120]	Cer. cozinha afric.	II d.C.-III d.C.	Hayes 197	Bordo	Cart./Tunes	Culinária (C/A) tipo 10	Não	Não			12	7
22896	2009	A	[0120]	Cer. cozinha afric.	II d.C.-III d.C.	Hayes 197	Carena	Cart./Tunes	Culinaria (C/A) tipo 10	Não	Não				
22897	2009	A	[0120]	Cer. cozinha afric.	I d.C.-II d.C.	Hayes 23	Carena	Cart./Tunes	Culinaria (A) tipo 1	Não	Não				
22943	2009	A	[0000]	Cer. cozinha afric.	II d.C.-III d.C.	Hayes 196	Bordo	Cart./Tunes	Culinaria (C/A) tipo 11	Não	Não				
22948	2009	A	[0000]	Cer. cozinha afric.	II d.C.-III d.C.	Hayes 196 A	Bordo	Cart./Tunes	Culinaria (C/A) tipo 11	Não	Não			16	
22962	2009	A	[0126]	Cer. cozinha afric.	II d.C.-III d.C.	Hayes 197	Bordo	Cart./Tunes	Culinária (C/A) tipo 10	Não	Não			14	11
22976	2009	A	[0126]	Cer. cozinha afric.	II d.C.-III d.C.	Hayes 196	Fundo	Cart./Tunes	Culinaria (C/A) tipo 11	Não	Não				
23058	2009	A	[0000]	Cer. cozinha afric.	II d.C.-III d.C.	Hayes 197	Carena	Cart./Tunes	Culinaria (C/A) tipo 10	Não	Não				
23059	2009	A	[0000]	Cer. cozinha afric.	II d.C.-III d.C.	Hayes 197	Carena	Cart./Tunes	Culinária (C/A) tipo 10	Não	Não				
23086	2009	A	[0000]	Cer. cozinha afric.	II d.C.-III d.C.	Hayes 197	Bordo	Cart./Tunes	Culinária (C/A) tipo 10	Não	Não			16	10
23087	2009	A	[0000]	Cer. cozinha afric.	II d.C.-III d.C.	Hayes 197	Carena	Cart./Tunes	Culinaria (C/A) tipo 10	Não	Não		v		
23090	2009	A	[0000]	Cer. cozinha afric.	II d.C.-III d.C.	Hayes 196	Bordo	Cart./Tunes	Culinaria (C/A) tipo 11	Não	Não			18	
23143	2009	A	[0126]	Cer. cozinha afric.	II d.C.	Hayes 23 B	Fundo	Cart./Tunes	Culinaria (A) tipo 1	Não	Não			Indeterminado	
23355	2009	A	[0124]	Cer. cozinha afric.	II d.C.-III d.C.	Hayes 197	Bordo	Cart./Tunes	Culinária (C/A) tipo 10	Não	Não			14	10
23447	2009	A	[0000]	Cer. cozinha afric.	II d.C.-III d.C.	Hayes 196	Fundo	Cart./Tunes	Culinaria (C/A) tipo 11	Não	Não				
23448	2009	A	[0000]	Cer. cozinha afric.	II d.C.-III d.C.	Hayes 182 C	Bordo	Cart./Tunes	Culinaria /B) tipo 6	Não	Não			indeterminado	
23449	2009	A	[0000]	Cer. cozinha afric.	II d.C.-III d.C.	Hayes 196	Bordo	Cart./Tunes	Culinaria (C/A) tipo 11	Não	Não				
23465	2009	A	[0119]	Cer. cozinha afric.	II d.C.-III d.C.	Hayes 196	Bordo	Cart./Tunes	Culinaria (C/A) tipo 11	Não	Não				
23856	2011	C	1407	Cer. cozinha afric.	I d.C.-II d.C.	Ostia II 312	Bordo	Cart./Tunes	Africana C/A	Não	Não				
23953	2011	C	1407	Cer. cozinha afric.	Romano	Hayes 198	Bordo	Cart./Tunes	Dois fragmentos da	Não	Não				
23967	2011	C	1407	Cer. cozinha afric.	II d.C.-III d.C.	Hayes 184 B	Bojo	Cart./Tunes	Culinaria (B) tipo 7	Não	Não			Indeterminado	
23730	2011	C	1407	Cer. cozinha afric.	II d.C.-III d.C.	Hayes 184 B	Bordo	Cart./Tunes	Culinaria (B) tipo 7	Não	Não				
23761	2011	C	1407	Cer. cozinha afric.	Romano	Hayes 198	Bordo	Cart./Tunes		Não	Não				
24376	2011	C	1100	Cer. cozinha afric.	I d.C.-II d.C.	Hayes 23	carena	Cart./Tunes		Não	Não				

N.º Inv.	Ano	...	U.E.	Tipo de material	Cronologia	Forma	Frag.	Fabrico	Observações	Des.	Fot.	fase	M...	diâmetro bor...	altur...
24526	2011	C	1438	Cer. cozinha afric.	Romano	Tampa	Bordo	Cart./Tunes		Não	Não				
24547	2011	C	1100	Cer. cozinha afric.	Romano	Hayes 23	Bordo	Cart./Tunes		Não	Não				
24548	2011	C	1100	Cer. cozinha afric.	II d.C.-III d.C.	Hayes 196	bordo	Cart./Tunes	Culinaria (C/A) tipo 11	Não	Não				
24559	2011	C	[0110]	Cer. cozinha afric.	II d.C.-III d.C.	Hayes 197	Bordo	Cart./Tunes	Culinária (C/A) tipo 10	Não	Não				
24698	2011	C	1433	Cer. cozinha afric.	II d.C.-III d.C.	hayes 196	bordo	Cart./Tunes	Culinaria (C/A) tipo 11	Não	Não				
24699	2011	C	1433	Cer. cozinha afric.	romano	Indeterminado	fundo	Cart./Tunes		Não	Não				
24819	2011	C	1421	Cer. cozinha afric.	Romano	hayes 194	Bordo	Cart./Tunes	indcc INTRUSÃO	Não	Art.	Rep.			
24833	2011	C	1425	Cer. cozinha afric.	Romano	Hayes 23	Bordo	Cart./Tunes		Não	Não				
24861	2011	C	1425	Cer. cozinha afric.	Romano	Indeterminado	Bordo	Cart./Tunes		Não	Não				
24899	2011	C	1433	Cer. cozinha afric.	Romano	Tampa	Bordo	Cart./Tunes		Não	Não				
24909	2011	C	1433	Cer. cozinha afric.	Romano	Indeterminado	Bordo	Cart./Tunes		Não	Não				
24995	2011	C	1458	Cer. cozinha afric.	II d.C.-III d.C.	Hayes 181 C	Bordo	Cart./Tunes	Culinaria (B) tipo 5	Não	Não			Indeterminado	
25001	2011	C	1458	Cer. cozinha afric.	II d.C.	Hayes 23 B	Bordo	Cart./Tunes	Culinaria (A) tipo 1	Não	Não				
25006	2011	C	1445	Cer. cozinha afric.	II d.C.	Hayes 23 B	Fundo	Cart./Tunes	Culinaria (A) tipo 1	Não	Não			Indeterminado	
25040	2011	C	1445	Cer. cozinha afric.	I d.C.-II d.C.	Hayes 185 C	Bordo	Cart./Tunes	Culinaria (B) tipo 9	Não	Não				
17699	2006	A	[0059]	Cer. cozinha afric.	II d.C.	Hayes 197	Bordo	Cart./Tunes	Culinaria (C/A)	Tinta				17	13
2400	2006	A	[0008]	Cer. cozinha afric.	Romano	Indeterminada	Pé	Indet.		Não	Não				
1128	2006	A	[0002]	Cer. cozinha afric.	Romano	Taça	Bordo	Local/region		Não	Não				
1129	2006	A	[0002]	Cer. cozinha afric.	Romano	Taça	Bordo	Local/region		Não	Não				
1256	2006	A	[0005]	Cer. cozinha afric.	Romano	Indeterminada	Bordo	Local/region		Não	Não				
1275	2006	A	[0005]	Cer. cozinha afric.	Romano	Indeterminada	Bordo	Local/region		Não	Não				