

ANEXO 4
Fotografias.



Figura 1: Aspecto da anta de Pedro Tourez 1 (vista N).



Figura 2: Aspecto da anta de Torrejana 1 (vista W).



Figura 3: Aspecto da anta de Torrejana 2 (vista NW).



Figura 4: Aspecto da anta de Almanhares 1 (vista W).



Figura 5: Aspecto da anta de Almanhares 2 (vista S).



Figura 6: Aspecto da anta de Almanhares 3 (vista S), com Almanhares 2 em segundo plano



Figura 7: Aspecto da anta de Almanhares 4 (vista N).



Figura 8: Aspecto da anta de Almanhares 5 (vista N).



Figura 9: Aspecto da anta da Tapada do José Cary - Tapadões (vista W).



Figura 10: Aspecto da anta de Vale de Butinos (vista NE), com a serra de Alter Pedroso em segundo plano.



Figura 11: Aspecto da anta de Couto da Silveira (vista S).



Figura 12: Aspecto da anta de Quinta do Pião 2 (vista S).



Figura 13: Aspecto da anta de Quinta do Pião 3 (vista E).



Figura 14: Aspecto da anta de Quinta do Pião 4 (vista S).



Figura 15: Aspecto da anta de Arneirinhos 1 - Caldeira (vista SE).



Figura 16: Aspecto da anta da Coutada 1 - Serra das Penas (vista N).



Figura 17: Aspecto da anta da Coutada 2 (vista W).



Figura 18: Aspecto da anta da Cumeada 2 (vista N).



Figura 19: Aspecto da anta de Benavila (vista N).



Figura 20: Aspecto da anta de São Domingos 1 (vista S).



Figura 21: Aspecto da anta da Ladeira 1 (vista S).



Figura 22: Aspecto da anta da Ladeira 2 (vista S).



Figura 23: Aspecto da relação espacial dos monumentos da Ladeira. Ladeira 1 à direita, Ladeira 2 à esquerda.



Figura 24: Aspecto da anta de Monte das Freiras 2 (vista NW).



Figura 25: Aspecto da estrutura tumular preservada da anta de Monte das Freiras 2 (vista S).



Figura 26: Aspecto da anta de Torre do Ervedal 1 (vista W).



Figura 27: Aspecto da anta de Torre do Ervedal 3 (vista W).



Figura 28: Aspecto da anta de Torre do Ervedal 4 (vista SW).



Figura 29: Aspecto da anta de Torre do Ervedal 5 (vista NW).



Figura 30: Aspecto da anta de Torre do Ervedal 6 (vista E).



Figura 31: Aspecto da anta de Torre do Ervedal 10 (vista W).



Figura 32: Aspecto da área de Torre do Ervedal.



Figura 33: Aspecto da anta de Passarinhos 1 (vista NW).



Figura 34: Aspecto da área de Penedo da Moura 1 (vista N).



Figura 35: Aspecto da anta de Banejos (vista N).



Figura 36: Aspecto da anta de Montalto (vista S).



Figura 37: Aspecto da anta de Pessilgais 1 (vista S).



Figura 38: Aspecto da anta de Pessilgais 2 (vista S), com possível menir tombado à direita.



Figura 39: Aspecto da anta de Arneiros 1 (vista E).



Figura 40: Aspecto da anta de Arneiros 2 (vista NE).



Figura 41: Aspecto da anta de Lameira 1 (vista SE).



Figura 42: Aspecto da anta de Lameira 2 (vista N).



Figura 43: Aspecto da anta de Lameira 3 (vista SE).



Figura 44: Aspecto da anta de Lameira 4 (vista N).



Figura 45: Aspecto da área da Lameira.



Figura 46: Aspecto da anta de São Martinho 2 (vista S).



Figura 47: Aspecto da anta de São Martinho 3 (vista NE).



Figura 48: Aspecto da estrutura tumular preservada da anta de São Martinho 3 (vista S).



Figura 49: Aspecto da anta de São Martinho 4 (vista NE).



Figura 50: Aspecto da anta de São Martinho 5 (vista N).



Figura 51: Aspecto da anta de Paço Branco 1 (vista NW).



Figura 52: Aspecto da anta de Paço Branco 2 (vista W).



Figura 53: Aspecto da anta de Paço Branco 3 (vista N).



Figura 54: Aspecto da anta de Paço Branco 4 (vista S).



Figura 55: Aspecto da anta da Terrosa 1 (vista N).



Figura 56: Aspecto da anta da Terrosa 2 (Vista N).



Figura 57: Aspecto da estrutura tumular preservada da anta da Terrosa 2.



Figura 58: Aspecto da relação entre as antas da Terrosa 3 (em primeiro plano) e Terrosa 2 (em segundo plano).



Figura 59: Aspecto da anta da Terrosa 4 (vista NW).



Figura 60: Aspecto da anta da Terrosa 5 (vista E).



Figura 61: Aspecto da anta do Medronhal (vista W).



Figura 62: Aspecto da anta da Herdade Grande 1 (vista W).



Figura 63: Aspecto da anta da Herdade Grande 2 (vista N).



Figura 64: Aspecto da anta da Herdade Grande 3 (vista SE).



Figura 65: Aspecto da anta da Herdade Grande 4 (vista SE).



Figura 66: Aspecto da anta da Herdade Grande 5 (vista N).



Figura 67: Aspecto da anta da Herdade Grande 6 (vista E). Os blocos tombados na Câmara correspondem aos esteios de Herdade Grande 9.



Figura 68: Aspecto da área da Herdade Grande, a partir da anta 4, vendo-se a anta 1 e a anta 6 ao fundo.



Figura 69: Aspecto da anta da Horta das Antas (vista E).



Figura 70: Aspecto da anta de Cavaleiros 1 (vista S).



Figura 71: Aspecto da anta de Vale da Maceiras 1 (vista N).



Figura 72: Aspecto da anta de Vale de Maceiras 2 (vista S).



Figura 73: Aspecto da anta da Comenda (vista S).



Figura 74: Aspecto da anta da Quinta de São Romão (vista S).



Figura 75: Aspecto da anta de Monte Barão (vista E).



Figura 76: Aspecto da anta da Cardoso (vista W).



Figura 77: Aspecto da anta de Vale da Lousa (vista W).



Figura 78: Aspecto da anta de Cardoso 1 (vista SE).



Figura 79: Aspecto da anta da Tapada Alta (vista SE).



Figura 80: Aspecto da anta de Mortágua (vista E).



Figura 81: Aspecto da anta de Aroeirais (vista S).



Figura 82: Aspecto da anta de Sousel - Cabeça de Ovelha (vista SW).



Figura 83: Aspecto da estela-menir de Lameira 6.



Figura 84: Pormenor das «cavinhas» presentes no verso da estela-menir de Lameira 6.



Figura 85: Aspecto da rocha com «cavinhas» de Monte da Horta 1.



Figura 86: Pormenor das «cavinhas» registada em Monte da Horta 1.



Figura 87: Aspecto do painel com «cavinhas» de São Domingos 2.



Figura 88: Pormenor das «cavinhas» registada em São Domingos 2.



Figura 89: Aspecto do conjunto de rochas com «cavinhas» de Arneiros 3.

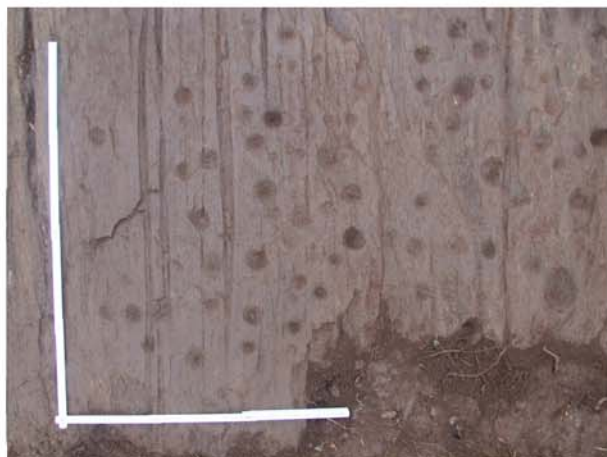

Figura 90: Pormenor das «cavinhas» registadas em Arneiros 3.



Figura 91: Pormenor das «cavinhas» registadas em Arneiros 3.



Figura 92: Aspecto da rocha com «cavinhas» de Pedra do Fradinho 2.



Figura 93: Pormenor das «cavinhas» registadas no topo de Pedra do Fradinho 2.



Figura 94: Aspecto da rocha com «cavinhas» de Vale Redondo 1.



Figura 95: Pormenor das «cavinhas» registadas em Vale Redondo 1.



Figura 96: Pormenor das «cavinhas» registadas em Vale Redondo 1.



Figura 97: Aspecto da rocha com «covichas» de Vale Redondo 2.



Figura 98: Pormenor das «covichas» em Vale Redondo 2.



Figura 99: Aspecto da rocha com «covichas» de São João 2.



Figura 100: Pormenor das «covichas» em São João 2.



Figura 101: Pormenor do painel com «covichas» de Falcatos 1.



Figura 102: Pormenor das «covichas» registadas em Falcatos 2.



Figura 103: Pormenor das «cavinhas» registadas em Falcatos 1.



Figura 104: Aspecto da rocha com «cavinhas» de Falcatos 2.



Figura 105: Pormenor das «cavinhas» registadas em Falcatos 2.



Figura 106: Aspectos dos painéis gravados de Pegas do Diabo.



Figura 107: Pormenor dos motivos gravadas em Pegas do Diabo (podomorfos).



Figura 108: Pormenor dos motivos gravadas em Pegas do Diabos («cavinhas» e podomorfos).



Figura 109: Aspecto do sítio de São Martinho 8.

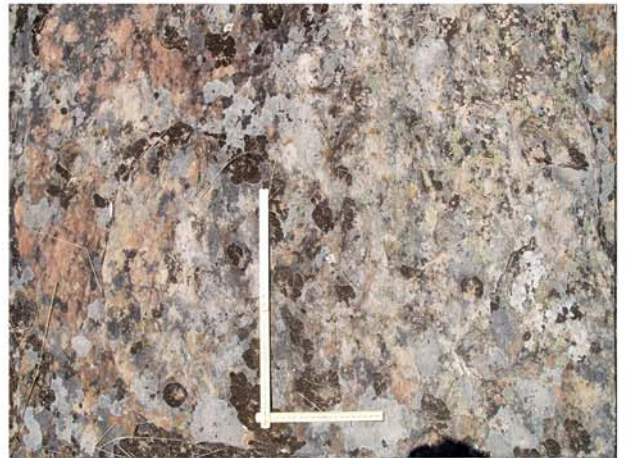

Figura 110: Aspecto do sítio de Lameira 7.



Figura 111: Aspecto do sítio de Couto da Madalena 4.



Figura 112: Aspecto do sítio de Arneiros 4.



Figura 113: Aspecto do sítio de Arneiros 6.



Figura 114: Aspecto do sítio de Pedra da Malha 3.



Figura 115: Aspecto do sítio de Pedra da Malha 3.



Figura 116: Aspecto do sítio de Picanços 1, visto do sítio de Cavaleiros 8.



Figura 117: Aspecto do sítio de Cavaleiros 3.



Figura 118: Aspecto do sítio de Cavaleiros 8, visto do sítio de Cavaleiros 9.



Figura 119: Pormenor das «cavinhas» registadas no sítio de Cavaleiros 8.



Figura 120: Aspecto do sítio de Cavaleiros 9, visto do sítio de Cavaleiros 8, vendo-se à esquerda ao fundo anta da Cavaleiros 1.



Figura 121: Aspecto do sítio de Penedo Gordo.



Figura 122: Aspecto do sítio de Penedo Gordo.



Figura 123: Pormenor das estruturas fechando o espaço entre afloramentos em Penedo Gordo.



Figura 124: Aspecto do sítio do Braga.



Figura 125: Aspecto do sítio de Monte das Oliveiras 2.



Figura 126: Aspecto do sítio da Tapada do Vaz, com a anta da Tapada Alta em primeiro plano.



Figura 127: Aspecto do sítio da Cabeça de Vaimonte.



Figura 128: Aspecto do sítio de Banamar.



Figura 129: Aspecto do sítio de São João 1.



Figura 130: Pormenor da rocha com «cavinhas» (Rocha 1) do sítio de São João 1.



Figura 131: Aspecto da rocha com «cavinhas» (Rocha 2) do sítio de São João 1.



Figura 132: Aspecto da rocha com «cavinhas» (Rocha 3) do sítio de São João 1.



Figura 133: Aspecto do sítio de Revenduda 1.



Figura 134: Aspecto do sítio de Madalena.



Figura 135: Aspecto do sítio do Castelo de Gusmão.



Figura 136: Aspecto do sítio do Castelo de Gusmão.



Figura 137: Aspecto dos sítios de Zambujeira 2 (à esquerda) e Zambujeira 3 (à direita).



Figura 138: Aspecto do sítio de Moinho de Vento, com o sítio da Boavista ao fundo.



Figura 139: Recipientes cerâmicos recolhidos em monumentos megalíticos da área em estudo: Torre do Ervedal 3 (GTACE/160).



Figura 140: Recipientes cerâmicos recolhidos em monumentos megalíticos da área em estudo: Torre do Ervedal 3 (GTACE/170); Herdade Grande (MNA 17472a e 17472b); Sousel (MNA 8327).



Figura 141: Recipientes cerâmicos recolhidos em monumentos megalíticos da área em estudo: Vale de Maçeras 1 (MNA s.n.)

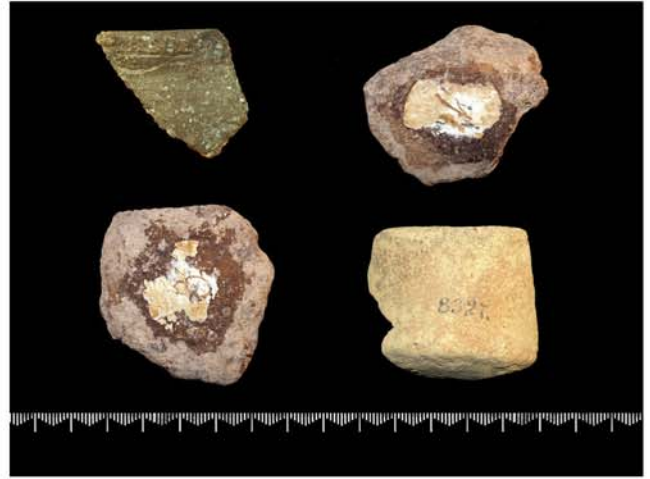

Figura 142: Recipientes cerâmicos recolhidos em monumentos megalíticos da área em estudo: Sousel (MNA 8325).

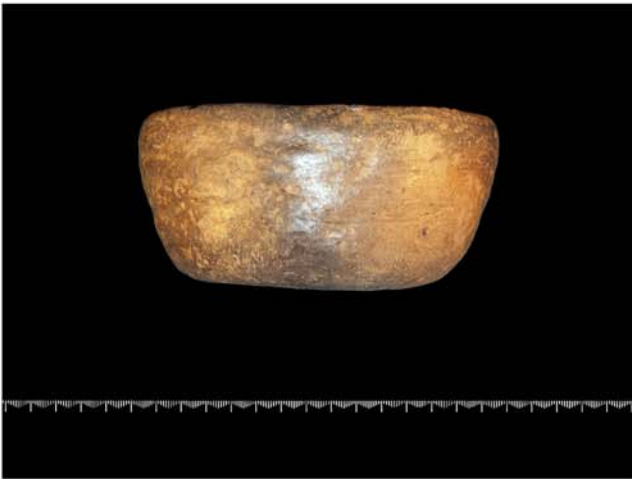

Figura 143: Artefactos de pedra polida recolhidos em monumentos megalíticos da área em estudo: Cumeada (MNA 12867 e 12865); Benavila (MNA 12852).

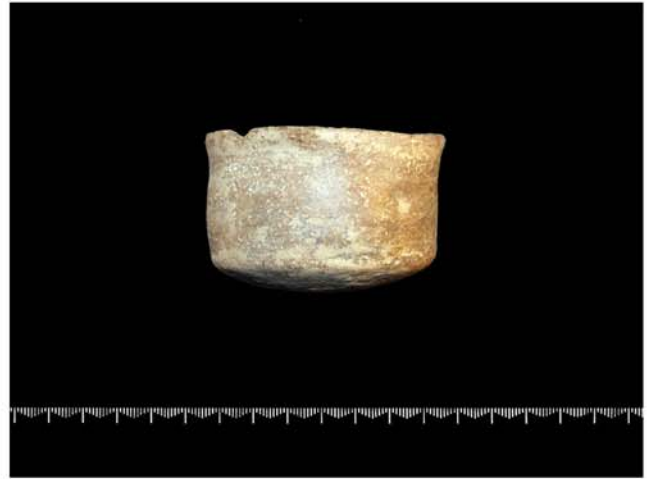

Figura 144: Artefactos de pedra polida recolhidos em monumentos megalíticos da área em estudo: área de Cumeada/Benavila (MNA 12851, 12853 e 12854).



Figura 145: Artefactos de pedra polida recolhidos em monumentos megalíticos da área em estudo: área de Benavila/Cumeada (MNA 12861, 12850, 12856a e 12856b).



Figura 146: Artefactos de pedra polida recolhidos em monumentos megalíticos da área em estudo: Torre do Ervedal 1 (MNA s.n., GTACE/154, 153 e 999).



Figura 147: Artefactos de pedra polida recolhidos em monumentos megalíticos da área em estudo: Torre do Ervedal 3 (GTACE/142, 146, 145 e 1001).



Figura 148: Artefactos de pedra polida recolhidos em monumentos megalíticos da área em estudo: Torre do Ervedal 3 (GTACE/910, 795, 143 e 1003).



Figura 149: Artefactos de pedra polida recolhidos em monumentos megalíticos da área em estudo: Torre do Ervedal 3 (GTACE/785, 144, 150 e 147).



Figura 150: Artefactos de pedra polida recolhidos em monumentos megalíticos da área em estudo: Torre do Ervedal 3 (GTACE/148, 1000, 894, 803, 149 e 1002).



Figura 151: Artefactos de pedra polida recolhidos em monumentos megalíticos da área em estudo: Torre do Ervedal (MNA 12865, 12864, 12863 e 12862).



Figura 152: Artefactos de pedra polida recolhidos em monumentos megalíticos da área em estudo: Torre do Ervedal (MNA 12857, s.n., 14338; 14340a e 14340b).



Figura 153: Artefactos de pedra polida recolhidos em monumentos megalíticos da área em estudo: Torre do Ervedal (MNA 14339); São Martinho (MNA 12916, 12915 e 12914).



Figura 154: Artefactos de pedra polida recolhidos em monumentos megalíticos da área em estudo: São Martinho (MNA 12866, 12859, 12958 2 12850).



Figura 155: Artefactos de pedra polida recolhidos em monumentos megalíticos da área em estudo: anta da Ladeira 1 (LDR) e Serra das Penas - Caldeira? (SPN. 8, 3, 9 e 4).



Figura 156: Artefactos de pedra polida recolhidos em monumentos megalíticos da área em estudo: Serra das Penas - Caldeira? (SPN.7, 6, 5 e 10).



Figura 157: Artefactos de pedra polida recolhidos em monumentos megalíticos da área em estudo: Herdade Grande (MNA 17666); Vale de Maceiras (MNA 7543); Avis - proveniência desconhecida (FAPT/119 e 96).



Figura 158: Artefactos de pedra polida recolhidos em monumentos megalíticos da área em estudo: Fronteira - proveniência desconhecida (FRONT.1.15, 24, 35, 240 e 86).



Figura 159: Artefactos de pedra polida recolhidos em monumentos megalíticos da área em estudo: Fronteira - proveniência desconhecida (FRONT.1.87, 88, 89 e 90).



Figura 160: Artefactos de pedra lascada recolhidos em monumentos megalíticos da área em estudo: Torre do Ervedal 3 (GTACE/156, 158, 159, 157); São Martinho (MNA 12911b e 12911a); Herdade Grande 1 (MNA 17472b).



Figura 161: Pontas de seta recolhidas em monumentos megalíticos da área em estudo: Aroeirais (ARS.1); Fronteira - proveniência desconhecida (FRONT.1.219, 94, 220, 223, 222, 95, 93, 94 e 92).



Figura 162: Artefactos de adorno pessoal (ARS.2, 3 e 4) e fragmentos de placas de xisto gravadas (ARS.5, 6, 7 e 8) recolhidos na anta de Aroeirais.



Figura 163: Placa de xisto gravada reaproveitada (GTACE/133) recolhida possivelmente na anta de Torre do Ervedal 3.

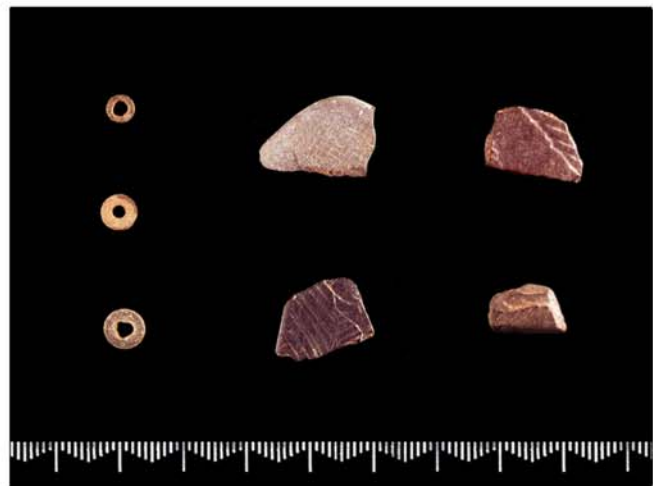

Figura 164: Placa de xisto gravada (GTACE/135) recolhida possivelmente na anta de Torre do Ervedal 3.



Figura 165: Placa de xisto gravada (GTACE/134) recolhida possivelmente na anta de Torre do Ervedal 3.



Figura 166: Placa de xisto gravada (FRONT.1.143) recolhida na anta de Pessilgais 2.



Figura 167: Recipiente «campaniforme» (GTACE/124) recolhido possivelmente na anta de Torre do Ervedal 3.



Figura 168: «Braçal de arqueiro» (GTACE/83) e punhal de lingueta (GTACE/82) recolhidos possivelmente na anta de Torre do Ervedal 3.



Figura 169: Pontas tipo Palmela (GTACE/87, 86 e 95) e lâmina de punhal/faca espatulada (GTACE/84) recolhidos possivelmente na anta de Torre do Ervedal 3.



Figura 170: Ponta de cobre (FRONT.1.79) e machado de cobre (FRONT.1.149) recolhidos na área de Fronteira.



Figura 171: Artefacto de fibrolite (MNA 12949) recolhido na área de Torre do Ervedal.



Figura 172: Cossoiro (GTACE/70) recolhido na anta de Torre do Ervedal 3 e polidor (SPN.1) recolhido num monumento da Serra das Penas (Caldeira?).



Figura 173: Artefacto (SPN.2) recolhido num monumento da Serra das Penas (Caldeira?).



Figura 174: Espólio osteológico recolhido na anta de Torre do Ervedal 3.



Figura 175: Fragmentos de recipientes cerâmicos recolhidos em espaços de habitat da área em estudo: São Martinho 8; Pedra da Malha 3.



Figura 176: Fragmento cerâmico decorado recolhido em São Martinho 8.



Figura 177: Fragmentos de recipientes cerâmicos recolhidos em espaços de habitat da área em estudo: Penedo Gordo; Couto da Madalena 4; Braga; Tapada do Vaz; Monte das Pedras; Zambujeira 2.

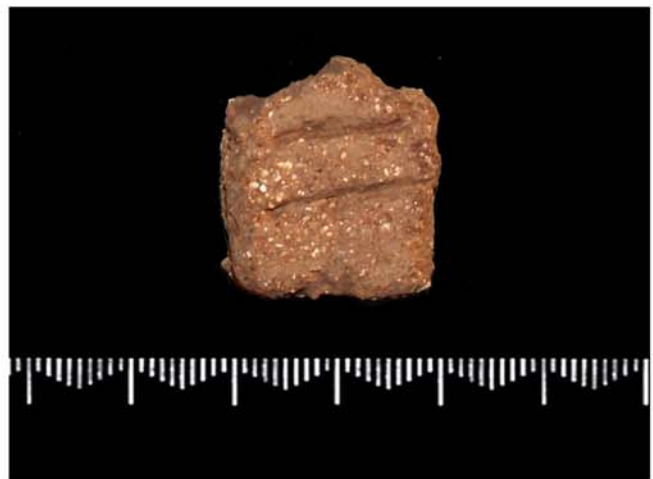

Figura 178: Fragmentos de recipientes cerâmicos recolhidos em São João 1.



Figura 179: Fragmento de recipiente cerâmico decorado recolhido em São João 1.



Figura 180: Artefactos de pedra polida recolhidos em Areias 1.



Figura 181: Artefactos de pedra polida recolhidos em espaços de habitat da área em estudo: Tapada; Couto da Madalena 4; Braga; Vale da Charca; Zambujeira 3.



Figura 182: Enxó de xisto grauváquico recolhida em Domingos Pires 1.



Figura 183: Artefactos de pedra polida recolhidos em espaços de habitat da área em estudo: Banamar; Ce-rejeira; Fronteira (proveniência desconhecida).



Figura 184: Artefactos de pedra lascada recolhidos em espaços de habitat da área em estudo: área urbana de Alter do Chão; Banamar; Couto da Madalena 4.



Figura 185: Artefactos de pedra lascada recolhidos em espaços de habitat da área em estudo: Couto da Madalena 4; Braga; São João 1.



Figura 186: Elemento de mó dormente recolhido em Cardoso 2.



Figura 187: Percutor/bigorna de talhe recolhido em Cavaleiros 7; percutor de anfíbrito recolhido em Lameira 7.



Figura 188: Elemento de mó movente/percutor/bigorna de talhe recolhido em Lameira 7.



Figura 189: Elemento de mó movente recolhido em São João 1.



Figura 190: Pesos de tear recolhido na área urbana de Alter do Chão.



Figura 191: Pesos de tear recolhidos em espaços de habitat da área em estudo: Braga; São João 1.



Figura 192: Astefactos de osso polido e artefactos de adorno pessoal recolhidos no sítio da Ladeira.



Figura 193: Fragmento de «ídolo de cornos» recolhido no sítio de São João 1.



Figura 194: Nódulos de «barro de cabana» recolhidos no sítio de São João 1.



Figura 195: Artefactos polidos de grande dimensão recolhidos na área em estudo: área de Benavila; área de Avis.



Figura 196: Ponta de cobre recolhida no sítio da Cabeça de Vaiamonte.